

Dell™ C3765dnf Multifunction
Color Laser Printer
Guida per l'utente

Modello regolamentare: C3765dnf



Sommario

Prima di iniziare	21
A Indicazioni Nota, Attenzione e Avvertenza	23
1 Dell™ C3765dnf Multifunction Color Laser Printer – Guida per l'utente 25	
Convenzioni	25
2 Individuazione delle informazioni	27
3 Funzionalità del prodotto	31
4 Informazioni sulla stampante	33
Vista anteriore e posteriore	33
Vista anteriore	33
Vista posteriore	34
Alimentatore automatico di documenti fronte/retro (Duplex Automatic Document Feeder, DADF)	35
Requisiti di spazio	35
Pannello operatore	36
Componenti aggiuntivi	36
Accessori opzionali	36
Elementi non inclusi	36
Proteggere la stampante	37
Ordinare i materiali di consumo	37

Come impostare la stampante (configurazione della stampante) 39

5 Preparazione dell'hardware della stampante 41

Rimozione del nastro 41

6 Installazione degli accessori opzionali 43

Installazione del modulo di memoria opzionale 43

Aggiornamento del driver per rilevare il modulo di memoria 45

Installazione dell'alimentatore da 550 fogli opzionale 48

Aggiornamento del driver per rilevare l'alimentatore da 550 fogli 51

Installazione dell'adattatore per rete wireless opzionale 54

Controllo del contenuto della confezione 54

Installazione dell'adattatore per rete wireless mediante le istruzioni video (consigliato) 54

Installazione dell'adattatore per rete wireless opzionale 55

Determinazione delle impostazioni della rete wireless 56

Configurazione dell'adattatore per rete wireless opzionale 57

Uso del programma di configurazione per configurare un adattatore per rete wireless 57

Uso del programma di configurazione avanzata per configurare un adattatore per rete wireless 59

Riconfigurazione dell'impostazione wireless 64

Installazione del disco rigido opzionale 65

Aggiornamento del driver per rilevare il disco rigido 67

7 Collegamento della stampante 71

Collegamento della stampante al computer o alla rete 72

Collegamento diretto 72

Connessione di rete 73

Collegamento della linea telefonica 73

Accensione della stampante 75

Configurazione delle impostazioni iniziali sul pannello operatore 75

8	Impostazione dell'indirizzo IP	83
	Assegnazione di un indirizzo IP	83
	Quando si utilizza Navigatore configurazione semplice.	83
	Se si utilizza il pannello operatore	84
	Utilizzando il programma Strumenti	84
	Verifica delle impostazioni IP	85
	Verifica delle impostazioni tramite il pannello operatore	85
	Verifica delle impostazioni tramite il rapporto sulle impostazioni di sistema.	85
	Verifica delle impostazioni tramite il comando Ping.	85
9	Caricamento della carta.	87
10	Installazione di driver di stampanti su computer Windows®	91
	Individuare lo stato di preinstallazione del driver della stampante	91
	Inserire il disco Software and Documentation	91
	Configurazione del collegamento diretto	92
	Configurazione della connessione di rete	95
	Configurazione della stampante di rete su una rete locale	95
	Configurazione della stampante di rete su una rete remota	99
	Configurazione della stampa condivisa	104
	Specificare le impostazioni condivise della stampante	104
	Point & Print.	106
	Punto-Punto	108
11	Installazione di driver di stampanti su computer Macintosh.	113
	Installazione di driver e software	113
	Aggiunta di una stampante su Mac OS X 10.5, 10.6, 10.7 o 10.8.	113
	Aggiunta di una stampante a Mac OS X 10.4.11	114
	Aggiunta di una stampante a Mac OS X 10.3.9	115
	Configurazione delle impostazioni	117
12	Installazione dei driver della stampante su computer Linux (CUPS)	119
	Funzionamento su Red Hat Enterprise Linux 5/6 Desktop	119
	Panoramica di configurazione	119
	Installazione del driver della stampante	119

Come impostare la coda	119
Come impostare la coda predefinita.	120
Come specificare le opzioni di stampa	121
Come disinstallare il driver della stampante	121
Funzionamento su SUSE Linux Enterprise Desktop 10.	122
Panoramica di configurazione	122
Installazione del driver della stampante	122
Come impostare la coda	122
Come impostare la coda predefinita	123
Come specificare le opzioni di stampa	123
Impostare la password con privilegi di amministratore stampante.	124
Come disinstallare il driver della stampante	124
Funzionamento su SUSE Linux Enterprise Desktop 11.	124
Panoramica di configurazione	124
Installazione del driver della stampante	125
Come impostare la coda	125
Come impostare la coda predefinita	126
Come specificare le opzioni di stampa	126
Impostare la password con privilegi di amministratore stampante.	127
Come disinstallare il driver della stampante	127

Come utilizzare la stampante 129

13 Pannello operatore	131
Informazioni sul Pannello operatore	131
Informazioni sulla schermata Home principale	132
Campo dei messaggi	132
Icona di stato del toner	132
Icona di stato della connessione LAN wireless	132
Icona di stato dei dati	133
Pulsanti funzione	133
Utilizzo della tastiera visualizzata sul Touch Panel	134
Utilizzo del tastierino numerico	134
Tastierino numerico Numeri	134
Modifica di numeri e nomi	135
Inserimento di una pausa	135
Stampa di un report sulle Impostazioni pannello	135
Modifica della lingua	135

Se si utilizza il Pannello operatore	135
Se si utilizza la casella degli Strumenti	135
Impostazione dell'opzione Timer risparmio energetico	136
Informazioni sulla funzionalità Lavori simultanei	136
14 Dell™ Printer Configuration Web Tool	137
Panoramica	137
Come impostare Dell Printer Configuration Web Tool.	138
Configurazione dal browser	138
Configurazione dal pannello operatore	139
Avvio di Dell Printer Configuration Web Tool	140
Panoramica delle voci di menu	140
Stato Stampante	140
Lavori stampante	140
Impostazioni Stampante	140
Impostazioni server di stampa	140
Copia impostazioni stampante	141
Volume di stampa	141
Rubrica	141
Informazioni stampante.	141
Gestione cassette	141
Avviso e-mail	141
Imposta Password	141
Guida Online.	141
Ordinare i materiali consumabili a:	141
Contattare il Supporto Dell a:	141
Formato di visualizzazione della pagina	142
Frame superiore.	142
Frame di sinistra	143
Frame di destra	143
Modifica delle impostazioni delle voci di menu.	144
Dettagli delle voci di menu	144
Stato stampante	147
Lavori stampante	148
Impostazioni Stampante.	149
Impostazioni server di stampa	173
Copia impostazioni stampante	197
Volume di stampa	197
Rubrica	199

Gestione cassette	206
15 Funzionamento dei menu del programma Strumenti	207
Avvio di Strumenti	207
Rapporto impostazioni stampante	207
Informazioni Stampante	207
Impostazioni Menu	208
Rapporti	210
Impostazioni TCP/IP	210
Impostazioni Cassetto	211
Impostazioni predefinite	212
Imp. Fax	214
Lingua Pannello	215
Manutenzione stampante	215
Impostazioni di sistema - Generale	215
Impostazioni di sistema - Timer	218
Impostazioni di sistema - Impostazioni di uscita	218
Strumenti di servizio	219
Gestione cassette	221
Lingua Pannello	224
Impostazioni TCP/IP	224
Impostazioni di Rete	225
Predefiniti Copia	226
Predefiniti Scansione	229
Predefiniti Fax	231
Predefiniti stampa diretta USB	232
Impostazioni fax	232
Diagnosi	235
Stampa tabella	235
Info sensore ambientale	235
Ripristina predefiniti	235
Utilizzando il programma Strumenti	236
16 Informazioni sui menu della stampante	237
Rapp./elenco	237
Impostazioni di sistema	237
Impostazioni pannello	237
Elenco Caratteri PCL	237
Elenco macro PCL	237

Elenco font PS	237
Lista Font PDF	237
Cronologia lavori	238
Cronologia errori	238
Contatore stampe	238
Pag. test col.	238
Protocollo monitor	238
Velocità di connessione	238
Rubrica indirizzi	238
Indirizzo Server	238
Attività fax	238
Fax in attesa	238
Documenti memorizz.	238
Stampa di un rapporto/elenco utilizzando il Pannello operatore	239
Stampa di un rapporto/elenco utilizzando il programma Strumenti.	239
Impostazioni ammin.	239
Rubrica	239
PCL	239
PostScript	246
PDF	247
Rete	249
Imp. Fax	254
Impostazioni di sistema	262
Manutenzione	272
Imp. Protezione	277
Impost. USB	281
Impostazioni predefinite	282
Predef. Copia	282
Predef. Scan.	283
Predef. Fax	284
Predef. stampa diretta USB.	284
Gestione cassette	284
Impostazioni Cassetto	284
Lingua Pannello.	289
Menu Stampa	289
Mailbox privata	289
Mailbox pubblica	290
Stampa di prova	290
Protezione Stampa	291
Ricezione fax sicura	291
Menu Copia	292

Scheda Copia	292
Scheda Qualità	295
Scheda Uscita	296
Menu Scansione	298
Rete	298
Applicazione	298
USB	299
Opzioni di scansione	299
Scansione WSD	303
E-Mail	303
Menu Fax	303
Scheda Fax	303
Scheda Opzioni	305
Polling ricezione	305
Pag. cop. Fax	306
Menu Stampa diretta USB	306
Seleziona file da stampare	306
Scheda Stampa diretta USB	306
Scheda opzioni	308
Copia doc. ID	309
Scheda Copia doc. ID	309
Scheda Qualità	309
Blocco pannello	309
Attivazione di Blocco pannello	310
Disabilitazione di Blocco pannello	310
Ripristina predefiniti	310
Quando si utilizza il pannello operatore	311
17 Istruzioni sull'uso dei supporti di stampa	313
Carta	313
Caratteristiche della carta	313
Carta consigliata	314
Carta non idonea	314
Selezione della carta	314
Selezione di supporti prestampati e carta intestata	315
Selezione della carta preforata	315
Buste	316
Etichette	316

Conservazione dei supporti di stampa	317
Identificazione dei supporti di stampa e delle specifiche	318
Dimensioni carta supportate	318
Tipi di carta supportati	319
Specifiche per tipo di carta.	319
18 Caricamento dei supporti di stampa	321
Capacità.	321
Dimensioni dei supporti di stampa.	321
Caricamento dei supporti di stampa nel cassetto 1 e nell'alimentatore da 550 fogli opzionale	321
Caricamento della carta intestata (carta prestampata e perforata)	321
Caricamento dei supporti di stampa nell'alimentatore MPF	322
Caricamento delle buste nell'alimentatore MPF.	324
Busta n. 10, Monarch o DL	325
C5	325
Utilizzo dell'alimentatore MPF.	325
Scambio dei cassette carta.	326
Stampa, copia, scansione e invio di fax	327
19 Stampa.	329
Suggerimenti per stampare correttamente	329
Suggerimenti sulla conservazione dei supporti di stampa	329
Evitare inceppamenti della carta	329
Invio di un lavoro da stampare	329
Annullamento di un lavoro di stampa	330
Annullamento di un lavoro dal pannello operatore	330
Annullamento di un lavoro da una delle finestre di esecuzione del computer	330
Stampa duplex	331
Stampa duplex con l'unità duplex	331
Utilizzo di Stampa libretto.	331
Utilizzo della funzione di stampa memorizzata	332
Panoramica	333

Procedure per stampare stampe memorizzate.	334
Stampa dalla memoria USB	336
Formati file supportati.	336
Inserimento e rimozione di una memoria USB	336
Stampa di un file contenuto in una memoria USB	336
Stampa con il protocollo Web Services on Devices (WSD)	337
Aggiunta di regole dei servizi di stampa	337
Configurazione della stampante	338
Installazione del driver della stampante mediante la procedura guidata Aggiungi stampante	338
Stampa con AirPrint	339
Configurazione di AirPrint sulla stampante	339
Stampa tramite AirPrint.	339
Stampa con Google Cloud Print™	340
Preparazione all'uso della stampante con Google Cloud Print	340
Registrazione della stampante su Google Account	340
Stampa tramite Google Cloud Print.	341
Stampa di una pagina di rapporto	341
Impostazioni stampante.	341
Utilizzo del pannello operatore per modificare le impostazioni della stampante.	342
Utilizzo di Dell Printer Configuration Web Tool per cambiare le impostazioni della stampante	342
20 Copia	343
Caricamento della carta per la copia	343
Selezione del cassetto della carta	343
Preparazione di un documento	343
Esecuzione di copie dal vetro documenti	344
Esecuzione di copie dal DADF	345
Impostazione delle opzioni di copia	346
Colore uscita.	346
Seleziona Cassetto	347
Più Chiaro/Più Scuro	347
Copia fronte/retro	347
Tipo originale	348
Nitidezza	348

Saturazione colore	348
Esposizione autom.	348
Fascicolazione.	349
Riduci/Allarga	349
Formato Originale	350
2 in 1	351
Margine	352
Utilizzo di Copia doc. ID	352
Modifica delle impostazioni predefinite.	353
21 Scansione.	355
Panoramica di scansione	355
Scansione - con il driver dello scanner	355
Scansione - senza il driver dello scanner	355
Scansione dal pannello operatore - Scansione su applicazione	357
Scansione dal pannello operatore - Scansione WSD	358
Configurazione della stampante per la funzione Scansione WSD	358
Procedure per la Scansione WSD	359
Scansione utilizzando il driver TWAIN	359
Strumento impostazioni di scansione	361
Impostazioni dell'indirizzo IP	361
Impostazione della password	362
Scansione utilizzando il driver Windows Image Acquisition (WIA)	363
Scansione su PC o Server tramite SMB/FTP.	365
Panoramica	365
Procedure	366
Impostazione di un nome di accesso e di una password (solo SMB)	367
Creazione di una cartella condivisa (solo SMB).	368
Impostazione di una destinazione mediante una Rubrica.	373
Invio del file scannerizzato sulla rete	378
Scansione su una memoria USB	378
Tipi di memoria USB.	378
Procedure	379
Specificare una cartella in cui salvare l'immagine scannerizzata	379
Invio di un'e-mail con l'immagine sottoposta a scansione	379
Impostazione di un avviso e-mail.	380
Registrazione di un nuovo indirizzo e-mail.	380

Invio di un'e-mail con il file sottoposto a scansione.	381
22 Invio di fax	383
Configurazione delle impostazioni fax iniziali con Navigatore configurazione semplice.	383
Impostazione del Paese.	384
Impostazione dell'ID della stampante	384
Impostazione di ora e data	384
Modifica della modalità Orologio	385
Impostazione dei suoni acustici	385
Volume altoparlante.	385
Volume suoneria.	385
Configurazione delle opzioni di impostazione fax	386
Modifica delle opzioni di impostazione fax.	386
Opzioni di impostazione fax disponibili.	386
Impostazioni fax avanzate	390
Invio di un fax	392
Caricamento di un documento originale	392
Regolazione della risoluzione del documento	393
Regolazione del contrasto del documento	394
Invio di un fax dalla memoria	394
Invio di un fax manualmente	395
Conferma delle trasmissioni	395
Ricomposizione automatica.	396
Invio di un fax differito	396
Invio di un fax dal driver (Direct Fax)	396
Esempio	397
Ricezione di un fax	401
Informazioni sulle modalità di ricezione	401
Caricamento della carta per la ricezione dei fax.	401
Ricezione di un fax automaticamente in Modalità FAX	401
Ricezione di un fax manualmente in Modalità telefono	401
Ricezione di un fax automaticamente in modalità Tel/fax oppure Segret./fax	402
Ricezione di un fax manualmente tramite un telefono esterno (Ricezione remota)	402
Ricezione di fax tramite DRPD	402
Ricezione di fax in memoria.	403
Ricezione in polling	403

Composizione automatica	403
Composizione rapida (Velocità di connessione)	403
Impostazione di composizione rapida	403
Invio di un fax con composizione rapida	404
Composizione di gruppo	404
Impostazione della composizione di gruppo	404
Modifica di composizione di gruppo	405
Invio di un fax con composizione di gruppo (trasmissione a più destinatari)	406
Stampa di un elenco di composizione rapida	406
Rubrica	406
Altri metodi per inviare fax	407
Utilizzo della modalità di ricezione sicura	407
Utilizzo di una segreteria telefonica	408
Utilizzo di un modem	408
Stampa di un rapporto	409
Modifica delle opzioni di impostazione	409

Conoscere la stampante 411

23 Informazioni sul software della stampante 413

Programma di utilità della stampante	414
Finestra di stato	415
Strumenti	415
Programma di aggiornamento	415
Risoluzione dei problemi	415
Editor rubrica indirizzi	415
Manager pulsante scansione	415
Centro Dell Scan	415
Rubriche indirizzi	415
Tipi di rubriche indirizzi	415
Aggiunta e modifica di voci delle rubriche indirizzi	416
Widget Monitor Stato per Macintosh	419
Funzionalità Widget Monitor Stato	419
Prima di installare il Widget Monitor Stato	419
Installazione del Widget Monitor Stato	419
Apertura e chiusura del Widget Monitor Stato	419
Finestra Stato delle Stampante	420
Finestra Ordine	421

	Preferenze	422
	Status Monitor Console per Linux	423
	Funzionalità Status Monitor Console	423
	Prima di installare Status Monitor Console	423
	Installazione di Status Monitor Console	423
	Avvio di Status Monitor Console	423
	Finestra Printer Selection	424
	Finestra Printer Status	424
	Finestra Dell Supplies Management System	426
	Finestra Service Tag	427
	Finestra Settings	427
24	Stampare utilizzando ColorTrack (Autenticazione esterna)	429
	Impostazioni di ColorTrack	429
	Dell ColorTrack	429
	Sistema di autenticazione	431
	Server Kerberos	431
	Server LDAP	432
	Autenticazione LDAP	434
	Impostazione del driver della stampante	435
	Modalità Dell ColorTrack	435
	Specifica nome gruppo	435
	Specifica autore lavoro	435
	Nome autore del lavoro	435
	Password	435
25	Utilizzo della rubrica del server e della rubrica indirizzi del server . .	437
	Impostazione della rubrica del server e della rubrica indirizzi del server	437
26	Utilizzo di certificati digitali	439
	Gestione dei certificati	439
	Preparazione alla gestione dei certificati	439
	Importazione di un Certificato digitale	441
	Impostazione di un Certificato digitale	442
	Conferma delle Impostazioni di un certificato digitale	442
	Eliminazione di un certificato digitale	443
	Esportazione di un certificato digitale	444
	Impostazione delle funzioni	444

Impostazione del certificato nella modalità di firma digitale IPsec	444
Impostazione del certificato del server che utilizza SSL (HTTP/IPP)	445
Impostazione della comunicazione LDAP-SSL/TLS	445
Impostazione di verifica del certificato server per la comunicazione LDAP-SSL/TLS	445
Impostazione della certificazione client per la comunicazione LDAP-SSL/TLS	446
Impostazione per Wireless LAN WPA-Enterprise (EAP-TLS)	446
Impostazione per Wireless LAN WPA-Enterprise (PEAPV0-MS-CHAPV2, EAP-TTLS PAP, EAP-TTLS CHAP)	448
Impostazione certificato client per IEEE 802.1x (EAP-TLS)	449
27 Informazioni sui caratteri	451
Tipi di carattere e font	451
Stile e intensità	451
Passo e dimensione in punti	452
Font bitmap e font scalabili	453
Font residenti	454
Set di simboli	458
Set di simboli per PCL 5/PCL 6	458
28 Informazioni sui messaggi della stampante	459
Codici di errore	459
Messaggi di errore	468
29 Caratteristiche tecniche.	471
Compatibilità con i sistemi operativi	471
Alimentazione	471
Dimensioni	471
Memoria	471
Emulazione/PDL (Page Description Language), sistema operativo e interfacce .	472
Compatibilità MIB	472
Ambiente	472
Funzionamento	472
Garanzia della qualità di stampa	472
Memorizzazione	472
Altitudine	472

Cavi	473
Caratteristiche tecniche della copiatrice	474
Caratteristiche tecniche dello scanner	474
Caratteristiche tecniche del fax	475
Adattatore per rete wireless opzionale	475

Manutenzione della stampante 477

30 Manutenzione della stampante 479

Determinare lo stato dei materiali di consumo	479
Risparmiare materiali di consumo	479
Ordinare i materiali di consumo	479
Conservazione dei supporti di stampa	480
Conservazione dei materiali di consumo.	480
Sostituzione delle cartucce del toner	480
Rimozione della cartuccia del toner	480
Installazione di una cartuccia del toner	481
Sostituzione delle cartucce tamburo.	482
Rimozione della cartuccia tamburo.	483
Installazione di una cartuccia tamburo	485
Sostituzione del fusore	488
Rimozione del fusore	488
Installazione del fusore	489
Sostituzione dell'unità cinghia di trasferimento, del 2° rullo di trasferimento (2° BTR) e del rullo di ritardo.	490
Rimozione dell'unità cinghia di trasferimento	490
Installazione di un'unità cinghia di trasferimento	493
Rimozione del 2° BTR	496
Installazione di un 2° BTR.	496
Rimozione del rullo di ritardo nel cassetto 1	497
Installazione di un rullo di ritardo nel cassetto 1.	498
Sostituzione del contenitore del toner di scarto	499
Rimozione del contenitore del toner di scarto	499
Installazione di un nuovo contenitore del toner di scarto	500

	Pulizia dell'interno della stampante	501
	Pulizia del sensore CTD.	501
	Pulizia della finestra del ROS (Raster Optical Scanner).	507
	Pulizia dello scanner	511
	Pulizia del rullo di alimentazione DADF	512
	Regolazione della registrazione del colore	512
	Stampa del diagramma di registrazione del colore	512
	Determinazione dei valori	513
	Immissione dei valori	515
31	Rimozione di opzioni	517
	Rimozione della scheda di memoria opzionale	517
	Rimozione dell'alimentatore da 550 fogli opzionale	520
	Rimozione dell'adattatore wireless opzionale	522
	Rimozione del disco rigido opzionale	524
32	Rimozione degli inceppamenti	527
	Come evitare gli inceppamenti	527
	Individuazione della posizione degli inceppamenti	528
	Rimozione degli inceppamenti dall'alimentatore DADF	529
	Rimozione di inceppamenti dall'alimentatore multifunzione	531
	Se viene visualizzato il codice di errore: 050-112	531
	Se viene visualizzato il codice di errore: 050-129	533
	Rimozione degli inceppamenti dal cassetto 1	533
	Rimozione di inceppamenti dal fusore	535
	Se viene visualizzato il codice di errore: 050-111	535
	Se viene visualizzato il codice di errore: 050-129	537
	Eliminazione di inceppamenti dall'alimentatore da 550 fogli opzionale	541

Risoluzione dei problemi. 543

33 Guida alla risoluzione dei problemi 545

Problemi di base della stampante 545

Problemi di visualizzazione. 545

Problemi di stampa 545

Problemi di qualità di stampa 546

Le stampe sono troppo chiare 547

Sbavatura del toner o la stampa non rimane impressa sul foglio 548

Macchie casuali/immagini sfocate. 549

Stampe bianche. 550

Striature sulle stampe. 551

Parti delle stampe sono nere 552

Punti colorati con spaziatura 552

Spazi vuoti verticali 553

Immagini spurie/ghosting 554

Diminuzione di sensibilità fotoindotta 555

Stampe offuscate 556

Stampe granulate 556

Caratteri frastagliati. 557

La stampa presenta delle bande orizzontali 557

Segno di perforazione. 558

Carta increspata o macchiata 559

Bordo superiore della carta danneggiato 560

Problemi di inceppamento/allineamento 560

Margini laterali e superiori non corretti 561

Registrazione colore disallineata. 561

Immagini oblique 562

Inceppamento per errata alimentazione del cassetto 1/dell'alimentatore da fogli opzionale. 563

Inceppamento per errata alimentazione dall'alimentatore MPF 564

Inceppamento registrazione (sensore di uscita attivo) 564

Inceppamento uscita (sensore di uscita disattivato) 565

Inceppamento per alimentazione multipla dal cassetto 1/dall'alimentatore da 550 fogli opzionale. 565

Inceppamento per alimentazione multipla alimentatore multifunzione. 566

Rumore 566

Problemi di copiatura. 568

Problemi di fax 568

Problemi di scansione	570
Problemi con il certificato digitale	572
Problemi con accessori opzionali installati	574
Problemi con le utility della stampante/con il driver dello scanner	574
Altri problemi	575
Come contattare il servizio di assistenza clienti	575
Appendice	577
B Appendice	579
Politica di assistenza tecnica Dell™	579
Servizi online	579
Garanzia e politica del reso	580
Informazioni sul riciclo	580
Contattare Dell	580

Prima di iniziare

Indicazioni Nota, Attenzione e Avvertenza.....	23
1 Dell™ C3765dnf Multifunction Color Laser Printer – Guida per l'utente	25
2 Individuazione delle informazioni.....	27
3 Funzionalità del prodotto	31
4 Informazioni sulla stampante	33

Indicazioni Nota, Attenzione e Avvertenza

 **NOTA:** una **NOTA** indica informazioni importanti che aiutano a utilizzare al meglio la propria stampante.

 **ATTENZIONE:** un avvertimento di **ATTENZIONE** indica potenziali danni all'hardware o perdita dei dati in caso di mancata osservanza delle istruzioni.

 **AVVERTENZA:** un'AVVERTENZA indica potenziali danni alla proprietà, lesioni personali o decesso.

Le informazioni in questo documento sono soggette a modifica senza preavviso.

© 2012 Dell Inc. Tutti i diritti riservati.

La riproduzione di questa documentazione in qualsiasi modo senza il permesso scritto della Dell Inc. è severamente vietata.

I marchi depositati usati in questo testo: *Dell* e il logo di *DELL* sono marchi di fabbrica di Dell Inc.; *Microsoft*, *Windows*, *Windows Server*, *Windows Vista* e *Active Directory* sono marchi registrati o marchi commerciali di Microsoft Corporation, negli Stati Uniti e/o in altri paesi; *Apple*, *Bonjour*, *iPad*, *iPhone*, *iPod touch*, *Macintosh*, *Mac OS* e *TrueType* sono marchi commerciali di Apple Inc. registrati negli Stati Uniti e in altri paesi. *AirPrint* e il logo *AirPrint* sono marchi commerciali di Apple Inc.; *Android*, *Google Chrome*, *Gmail*, *Google*, *Google Cloud Print* e *Google Drive* sono marchi registrati o marchi commerciali di Google Inc.; *Adobe* e *Photoshop* sono marchi registrati o marchi di fabbrica di Adobe Systems Incorporated negli Stati Uniti e/o negli altri paesi; *Wi-Fi* è un marchio registrato di Wi-Fi Alliance; *Wi-Fi Protected Setup*, *WPA* e *WPA2* marchi di fabbrica di Wi-Fi Alliance; *Red Hat* e *Red Hat Enterprise Linux* sono marchi registrati di Red Hat, Inc. negli Stati Uniti e negli altri paesi; *SUSE* è un marchio registrato di Novell, Inc., negli Stati Uniti e negli altri paesi.

XML Paper Specification (XPS): questo prodotto può incorporare proprietà intellettuale di Microsoft Corporation. I termini e le condizioni in base ai quali Microsoft concede in licenza tale proprietà intellettuale sono disponibili all'indirizzo <http://go.microsoft.com/fwlink/?LinkId=52369>; *DES*: questo prodotto include software sviluppato da Eric Young (ey@mincom.oz.au); *AES*: copyright (c) 2003, Dr Brian Gladman, Worcester, UK. Tutti i diritti riservati. Questo prodotto utilizza software AES pubblicato fornito da Brian Gladman in base ai termini della licenza BSD; *TIFF (libtiff)*: copyright (c) 1988-1997 Sam Leffler e Copyright (c) 1991-1997 Silicon Graphics, Inc.; *ICC Profile (Little cms)*: copyright (c) 1998-2004 Marti Maria.

Altri marchi depositati e nomi registrati potrebbero essere usati in questo documento per riferirsi a entità proprietarie dei marchi e dei nomi dei prodotti. Dell Inc. nega qualsiasi interesse di proprietà in marchi o nomi depositati a esclusione dei propri.

Il software della stampante utilizza parti di codice definito dall'Independent JPEG Group.

WSD significa Web Services on Devices.

RSA BSAFE



In questa stampante è installato il software di crittografia RSA BSAFE® di EMC Corporation.

DIRITTI LIMITATI PER IL GOVERNO DEGLI STATI UNITI

Questo software e la documentazione vengono forniti con DIRITTI LIMITATI. Uso, duplicazione o pubblicazione da parte del Governo sono soggetti a restrizioni come da sottoparagrafo (c)(1)(ii) della clausola Diritti dei dati Tecnici e Software per Computer di DFARS 252.227-7013 e nelle disposizioni FAR pertinenti: Dell Inc., One Dell Way, Round Rock, Texas, 78682, USA.

Novembre 2012 Rev. A02

Dell™ C3765dnf Multifunction Color Laser Printer – Guida per l'utente

Fare clic sui collegamenti sulla sinistra per avere informazioni su funzioni, opzioni e funzionamento della stampante Dell C3765dnf Multifunction Color Laser Printer. Per informazioni riguardanti gli altri documenti forniti con la stampante Dell C3765dnf Multifunction Color Laser Printer, vedere “Individuazione delle informazioni”.

 **NOTA:** nel presente manuale, viene fatto riferimento a Dell C3765dnf Multifunction Color Laser Printer come alla “stampante”.

Convenzioni

Di seguito viene descritto il significato dei simboli e dei font utilizzati in questo manuale.

- | | | |
|---|---|--|
| Testi in Grassetto | : | <ul style="list-style-type: none"> • nomi dei pulsanti hardware sul pannello operatore • nomi di schermate e schede sul touch panel • menu, comandi, finestre o finestre di dialogo visualizzati sullo schermo del computer |
| Testi con font <code>Courier New</code> | : | <ul style="list-style-type: none"> • menu e messaggi visualizzati sul touch panel • caratteri immessi dal computer • percorsi di directory |
| < > | : | <ul style="list-style-type: none"> • tasti sulla tastiera del computer |
| → | : | <ul style="list-style-type: none"> • indica un percorso verso una determinata voce all'interno di una procedura sul computer |
| “ ” | : | <ul style="list-style-type: none"> • riferimenti incrociati in questo manuale • caratteri immessi dal pannello operatore • messaggi visualizzati sullo schermo del computer |

Individuazione delle informazioni

Argomento	Vedere
<ul style="list-style-type: none"> • Driver per la stampante • <i>Guida per l'Utente</i> 	Disco <i>Software and Documentation</i>

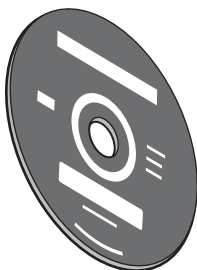

Il disco *Software and Documentation* contiene il video di installazione, la documentazione i driver per la stampante. È possibile utilizzare il disco *Software and Documentation* per installare i driver o accedere al video di installazione e alla documentazione.

Il disco *Software and Documentation* potrebbe contenere dei file “Leggimi” che forniscono aggiornamenti dell'ultimo minuto riguardanti modifiche tecniche alla stampante o materiale di riferimento tecnico avanzato per utenti esperti o tecnici.

- Come utilizzare la stampante

Guida di riferimento rapido

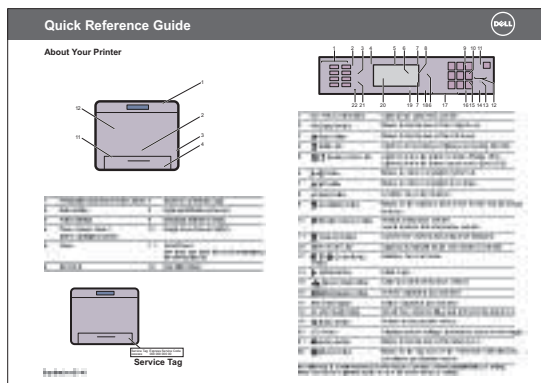

NOTA: per alcune regioni la *Guida di riferimento rapido* può non essere inclusa nella confezione.

Argomento

- Informazioni di sicurezza
- Informazioni sulla garanzia

Vedere

Guida alle informazioni sul prodotto



⚠ AVVERTENZA: leggere e osservare tutte le istruzioni di sicurezza della *Guida alle informazioni sul prodotto* prima di installare e utilizzare la stampante.

-
- Come installare la stampante

Schema di installazione

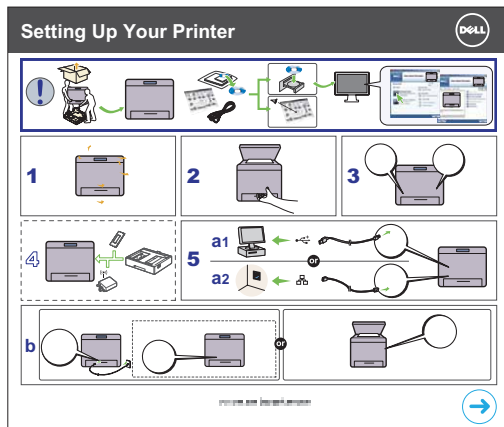

-
- Codice di assistenza Express e codice di servizio

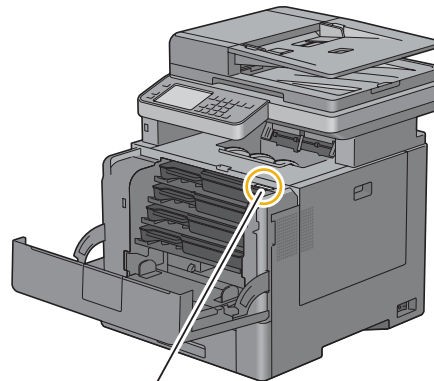

Codice Servizio
xxxxxxx Codice di assistenza Express
000 000 000 00

Il codice di assistenza Express e il codice di servizio sono indicati all'interno del coperchio anteriore della stampante.

-
- Driver aggiornati per la stampante
 - Documentazione della stampante

Accedere al sito support.dell.com.

Argomento	Vedere
<ul style="list-style-type: none"> Risposte a domande di supporto e assistenza tecnica 	<p>support.dell.com fornisce numerosi strumenti online, tra cui:</p> <ul style="list-style-type: none"> Soluzioni: suggerimenti e consigli per la risoluzione dei problemi, articoli redatti da tecnici e corsi online Aggiornamenti: informazioni sull'aggiornamento di componenti, ad esempio driver della stampante Servizio clienti: informazioni sui contatti, stato dell'ordine, garanzia e informazioni sulle riparazioni Download: driver Manuali: documentazione relativa alla stampante e specifiche dei prodotti <p>Accedere al sito support.dell.com. Selezionare la propria regione e inserire le informazioni richieste per accedere agli strumenti e alle informazioni di assistenza desiderate.</p>

Funzionalità del prodotto

In questo capitolo vengono descritte le funzionalità del prodotto e vengono indicati i relativi collegamenti.

Stampa dalla memoria USB (stampa diretta USB)

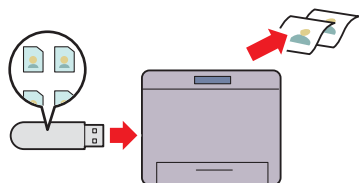

La funzione di stampa diretta USB consente di stampare i file direttamente da una memoria USB senza avviare il computer e un'applicazione.

Utilizzo di Copia doc. ID (Copia doc. ID)

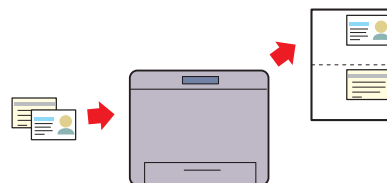

Selezionando la funzione Copia doc. ID sul touch panel, è possibile copiare entrambi i lati di una carta d'identità su un lato di un singolo foglio nel suo formato originale. Questa funzione consente di visualizzare entrambi i lati di una carta d'identità in una sola pagina nel suo formato originale.

Invio di un'e-mail con l'immagine sottoposta a scansione (Scan a e-mail)

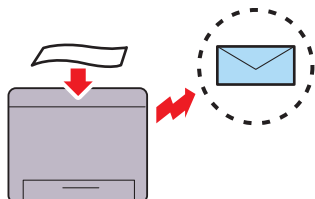

Quando si desidera inviare tramite e-mail i dati digitalizzati, utilizzare la funzione Scan a e-mail. È possibile inviare direttamente i dati digitalizzati tramite un allegato e-mail. È possibile scegliere gli indirizzi e-mail di destinazione dalla rubrica della stampante o del server. In alternativa, è possibile inserire l'indirizzo dal touch panel sul pannello operatore della stampante.

Scansione su PC o Server tramite SMB/FTP (Scansione in rete)

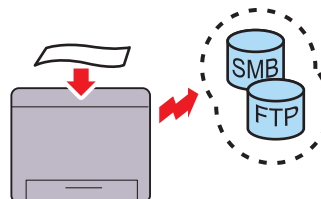

È possibile trasferire i dati digitalizzati a un PC oppure a un server tramite SMB o FTP senza alcun software. Sebbene sia necessaria la registrazione del server FTP di destinazione o del PC nella rubrica, tale operazione consente di risparmiare tempo.

Scansione su una memoria USB (Scan a memoria USB)

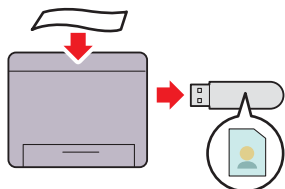

La funzione Scan a memoria USB consente di evitare l'utilizzo di un PC per la connessione della memoria USB. È possibile specificare la memoria USB inserita nella porta della stampante come percorso di salvataggio dei dati al momento della scansione.

Esecuzione di copie dal vetro documenti (Scan dal vetro documenti)

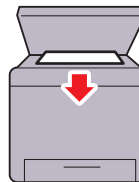

È possibile eseguire la scansione delle pagine di un libro o di una brochure dal vetro documenti. Quando si esegue la scansione mediante il vetro documenti, posizionare i documenti rivolti verso il basso.

Esecuzione di copie dal DADF (Scan da DADF)



Consente la scansione di fogli liberi tramite l'alimentatore automatico di documenti fronte/retro (Duplex Automatic Document Feeder, DADF) Quando si esegue la scansione di documenti tramite DADF, caricarli rivolti verso l'alto.

Informazioni sulla stampante

Questo capitolo fornisce una panoramica della stampante Dell™ C3765dnf Multifunction Color Laser Printer.

Vista anteriore e posteriore

Vista anteriore

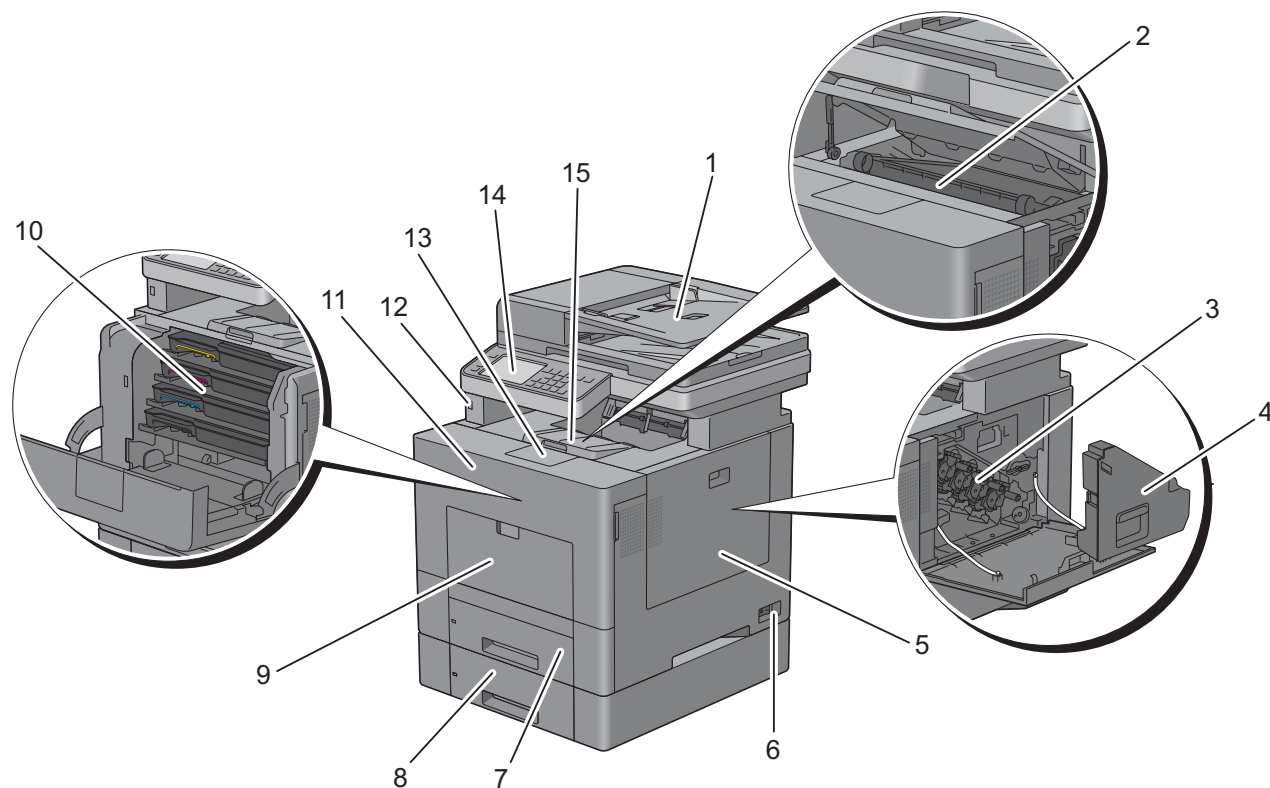

1	Alimentatore automatico di documenti fronte/retro (Duplex Automatic Document Feeder, DADF)	9	Alimentatore multifunzione (Multipurpose Feeder, MPF)
2	Unità cinghia di trasferimento	10	Cartucce toner
3	Cartucce tamburo	11	Coperchio anteriore
4	Contenitore toner di scarto	12	Porta USB anteriore
5	Coperchio laterale destro	13	Prolunga cassetto di uscita
6	Interruttore di alimentazione	14	Pannello operatore
7	Cassetto 1	15	Copertura superiore
8	Alimentatore da 550 fogli opzionale (Cassetto 2)		

Vista posteriore

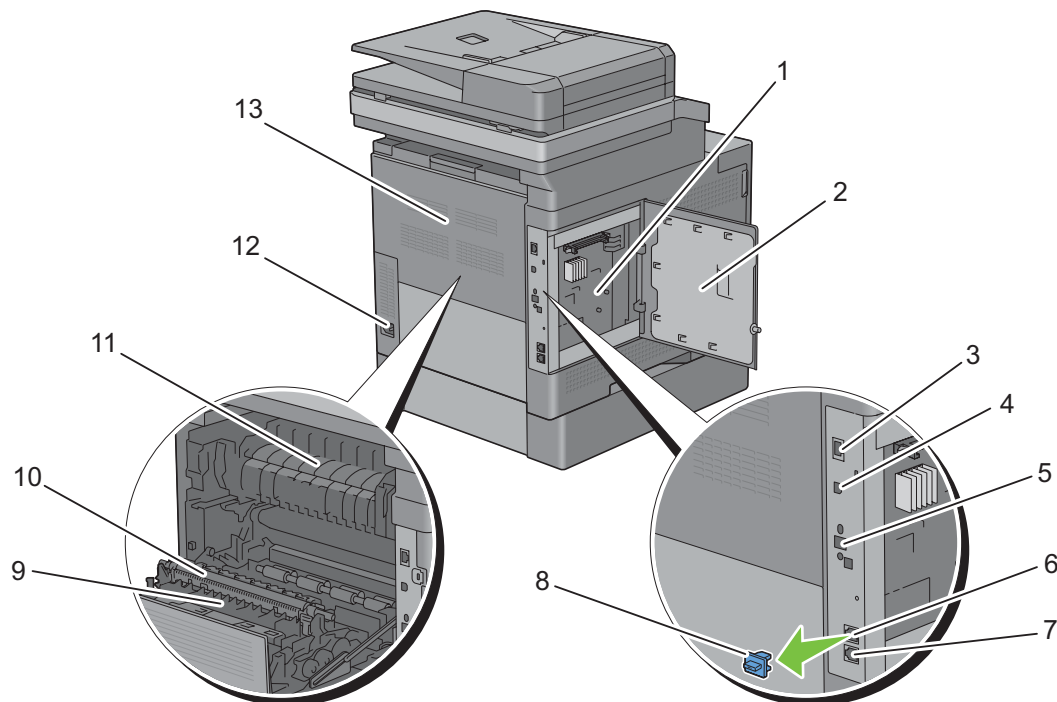

1	Scheda di controllo	8	Spinotto blu
2	Coperchio laterale sinistro	9	Unità duplex
3	Porta Ethernet	10	2° rullo di trasferimento cinghia (2° Belt Transfer Roller, BTR)
4	Porta USB	11	Fusore
5	Presca dell'adattatore per rete wireless	12	Connettore di alimentazione
6	Connettore telefonico	13	Coperchio posteriore
7	Connettore per presa a muro		

Alimentatore automatico di documenti fronte/retro (Duplex Automatic Document Feeder, DADF)

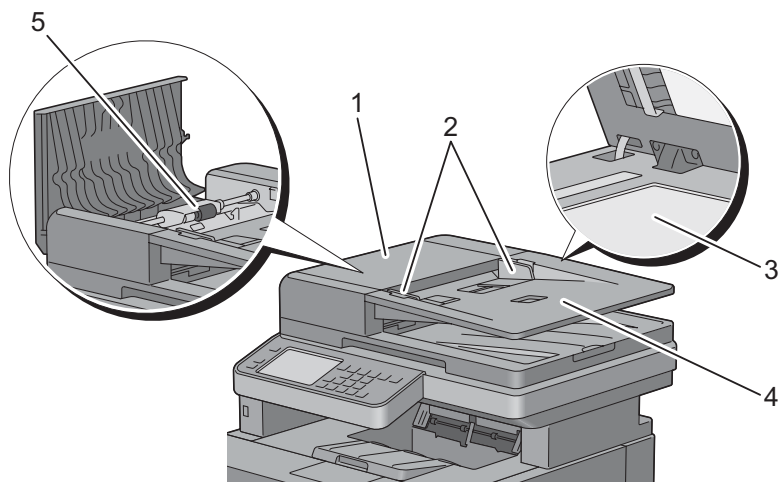

1	Coperchio DADF	4	Vassoio di alimentazione dei documenti
2	Guide dei documenti	5	Rullo di alimentazione DADF
3	Vetro documenti		

Requisiti di spazio

Lasciare spazio sufficiente per aprire i cassetti, i coperchi e gli accessori opzionali della stampante e per consentire la ventilazione.

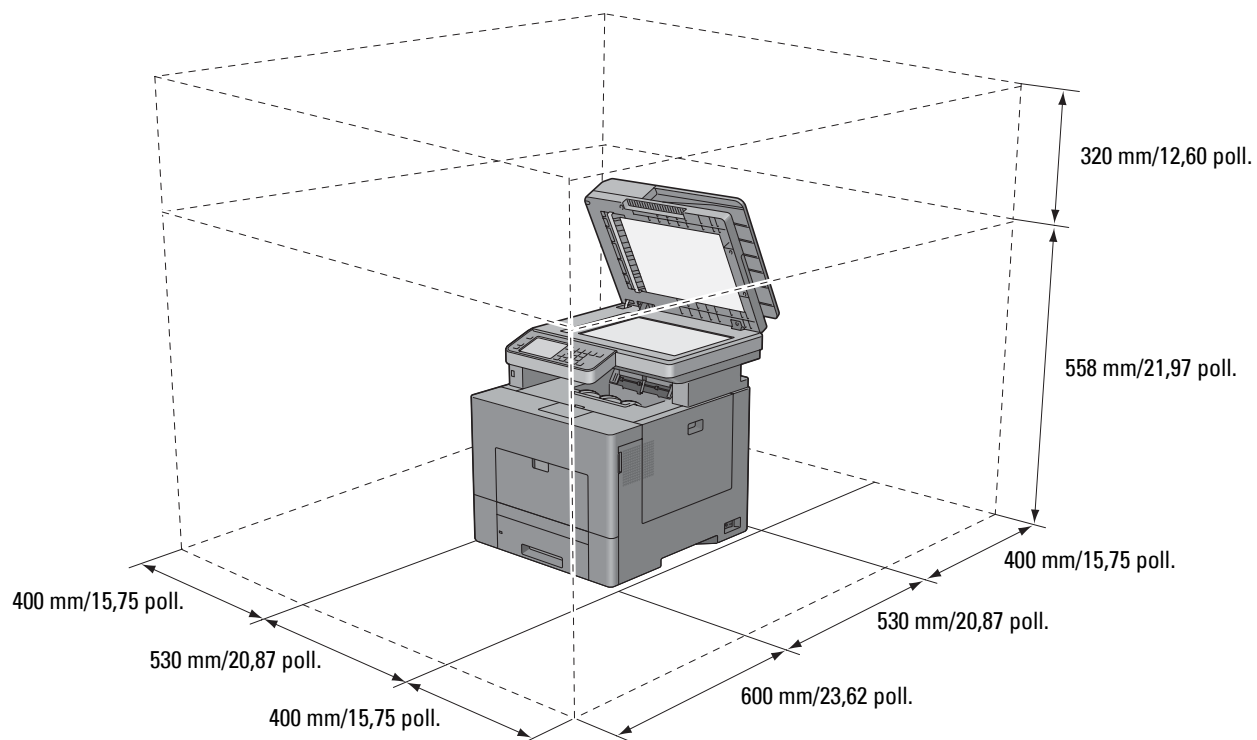

Pannello operatore



Per informazioni sul pannello operatore, vedere “Informazioni sul Pannello operatore”.

Componenti aggiuntivi

Accessori opzionali

Per la stampante sono disponibili i seguenti accessori opzionali.

 **NOTA:** ogni accessorio può essere acquistato separatamente tranne l'adattatore per rete wireless e il disco rigido, acquistabili insieme come kit in bundle.

- Adattatore per rete wireless
- Modulo di memoria da 512 MB
- Disco rigido
- Alimentatore da 550 fogli opzionale

Elementi non inclusi

Gli elementi riportati di seguito sono necessari per la connessione della stampante a un computer o a una rete. Acquistarli secondo necessità.

- Cavo USB
- Cavo Ethernet

Proteggere la stampante

Per proteggere la stampante dai furti, si può utilizzare il blocco opzionale Kensington. Collegare il blocco Kensington alla fessura di protezione della stampante.

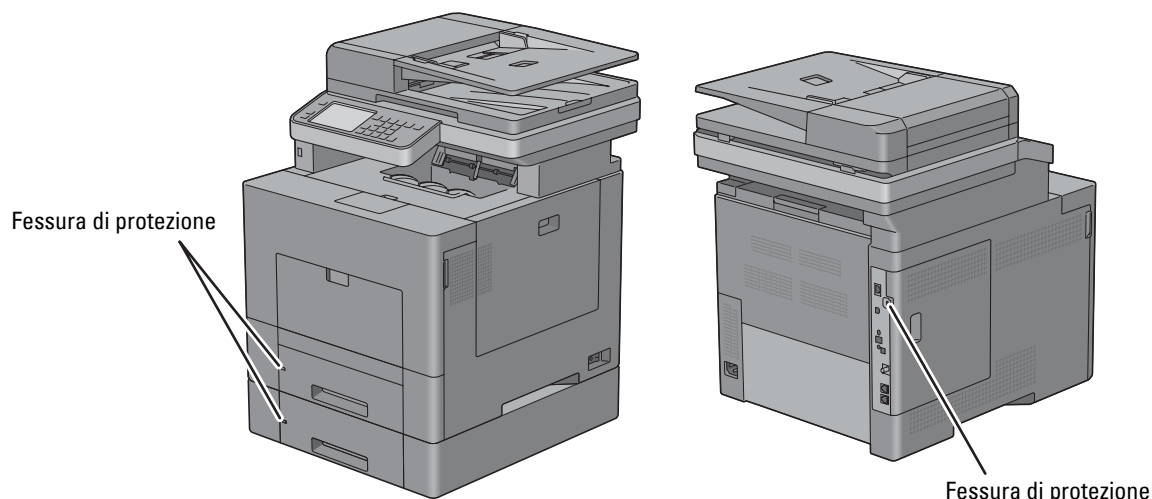

Per maggiori dettagli, vedere le istruzioni di funzionamento in dotazione con il blocco Kensington.

Ordinare i materiali di consumo

È possibile ordinare i materiali di consumo da Dell online se si usa una stampante in rete. Immettere l'indirizzo IP della stampante nel browser Web, avviare **Dell Printer Configuration Web Tool** e fare clic sull'indirizzo Web sotto **Ordinare i materiali consumabili a**: per ordinare toner e materiali consumabili per la stampante.

È inoltre possibile ordinare cartucce di toner di ricambio o materiali di consumo presso Dell utilizzando il sistema Dell Supplies Management System:

 **NOTA:** per Macintosh, avviare Widget monitoraggio stato, quindi fare clic sul pulsante **Ordina materiali di consumo** per aprire la finestra **Ordine**.

- 1 Fare doppio clic sull'icona del desktop.



Se non si riesce a trovare l'icona sul desktop:

- a fare clic con il pulsante destro del mouse su **DLRMM.EXE** in `x:\abc\Dell Printers\Additional Color Laser Software\Reorder`, dove `x:\abc` è il percorso in cui è installato il software della stampante;
- b fare clic su **Invia a** dal menu a scomparsa quindi su **Desktop (crea collegamento)** dal menu a discesa.

Viene visualizzata la finestra **Dell Supplies Management System**.

È inoltre possibile avviare Dell Supplies Management System facendo clic su **Start** → **Tutti i programmi** → **Dell Stampanti** → **Software della stampante** → **Dell Supplies Management System**.

- 2** Fare clic sul collegamento **Visita il sito Web per le ordinazioni di fornitura di materiale per stampanti Dell** (www.dell.com/supplies) oppure ordinare telefonicamente le forniture per stampanti Dell.

Per garantire il servizio migliore, tenere a disposizione il codice di servizio della stampante Dell.

Per informazioni sulla posizione del Codice di Servizio, vedere “Codice di assistenza Express e codice di servizio”.

Come impostare la stampante (configurazione della stampante)

5	Preparazione dell'hardware della stampante.....	41
6	Installazione degli accessori opzionali	43
7	Collegamento della stampante.....	71
8	Impostazione dell'indirizzo IP	83
9	Caricamento della carta	87
10	Installazione di driver di stampanti su computer Windows®	91
11	Installazione di driver di stampanti su computer Macintosh.....	113
12	Installazione dei driver della stampante su computer Linux (CUPS).....	119

Preparazione dell'hardware della stampante

Rimozione del nastro

- 1 Rimuovere i nastri e il foglio protettivo dalla stampante.

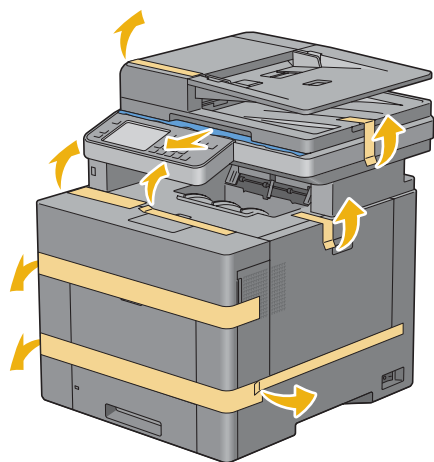

Installazione degli accessori opzionali

È possibile aggiungere funzionalità alla stampante installando gli accessori opzionali. Questo capitolo descrive come installare gli accessori opzionali della stampante come ad esempio il modulo di memoria da 512 MB, l'alimentatore da 550 fogli opzionale (cassetto 2), l'adattatore per rete wireless e il disco rigido.

Installazione del modulo di memoria opzionale

- 1 Verificare che la stampante sia spenta.
- 2 Ruotare la vite del coperchio laterale sinistro in senso antiorario.

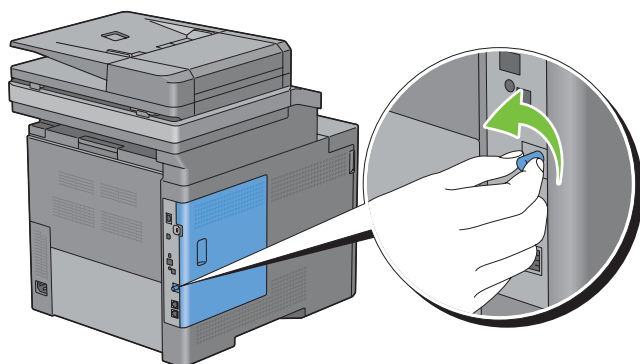

- 3 Far scorrere il coperchio laterale sinistro verso la parte posteriore della stampante.

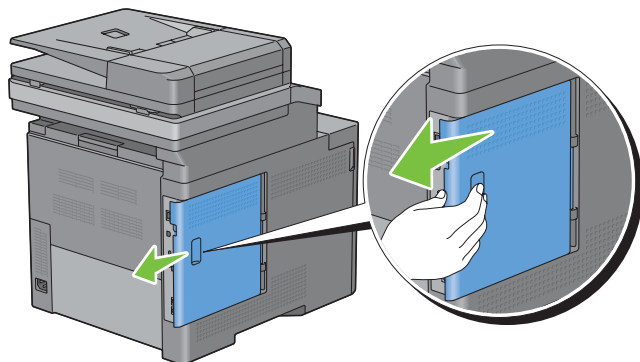

- 4 Aprire completamente il coperchio laterale sinistro.

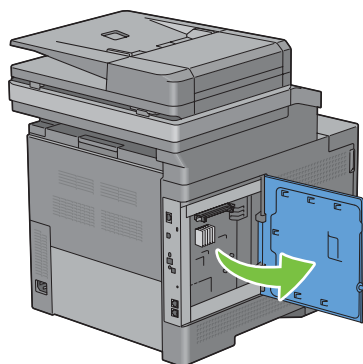

- 5 Tenere il modulo di memoria per il bordo e rivolgere il connettore verso l'alloggiamento con l'incavo sul connettore posizionato sulla sinistra.

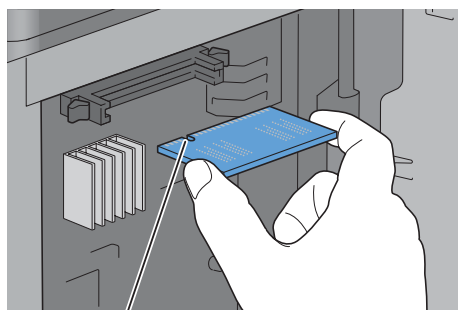

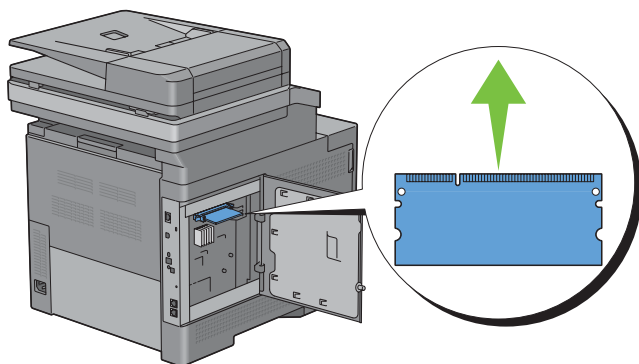

Incavo

- 6 Allineare il connettore del modulo di memoria all'alloggiamento e inserire il modulo di memoria nell'alloggiamento.

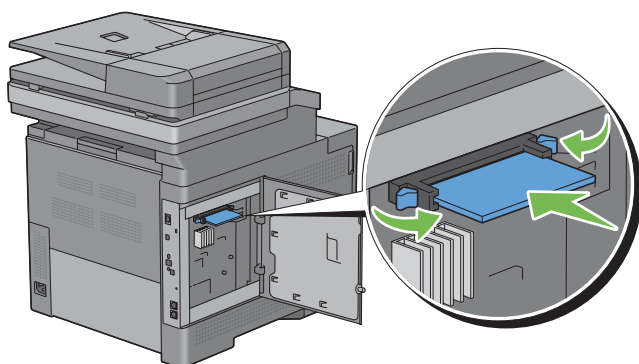

- 7 Spingere il modulo di memoria saldamente all'interno dell'alloggiamento.



 **NOTA:** assicurarsi che il modulo di memoria risulti saldamente fissato all'alloggiamento e verificare che non si sposti facilmente.

- 8 Chiudere il coperchio laterale sinistro e farlo scorrere verso la parte anteriore della stampante.

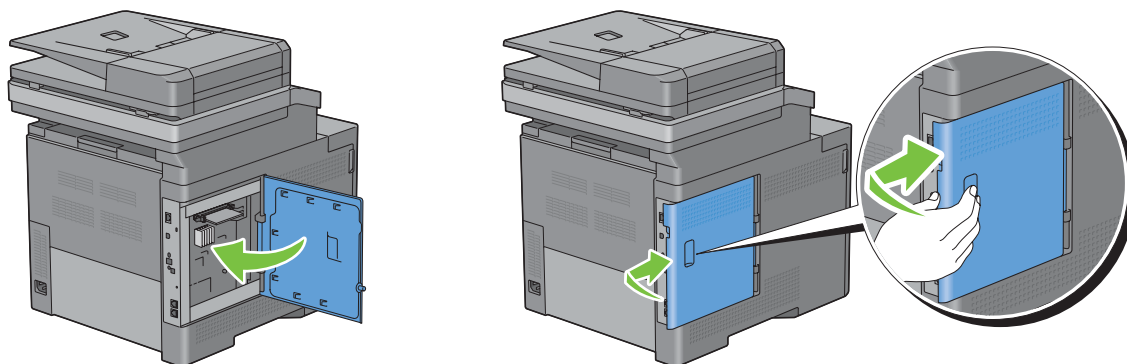

- 9 Ruotare la vite in senso orario.

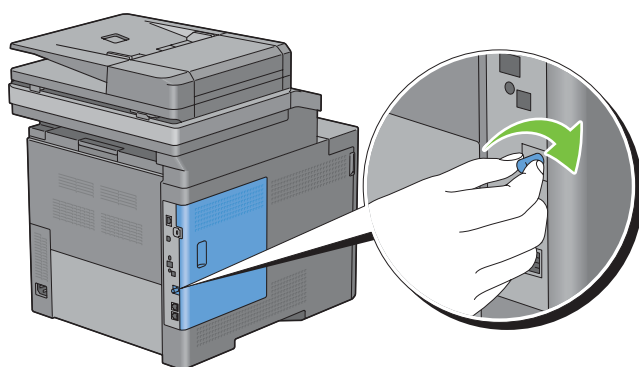

- 10 Accendere la stampante.
- 11 Stampare il report delle impostazioni di sistema per confermare che la memoria appena installata sia rilevata dalla stampante.
Per informazioni sulla modalità di stampa del report delle impostazioni di sistema, vedere “Rapp./elenco”.
- 12 Confermare la quantità di **Capacità di memoria** elencata nel report delle impostazioni di sistema in **Generale**.
Se la capacità di memoria non è aumentata, spegnere la stampante, scollegare il cavo di alimentazione, quindi reinstallare il modulo di memoria.
- 13 Qualora si sia installata il modulo di stampa aggiuntivo dopo l’installazione del driver della stampante, provvedere all’aggiornamento del driver seguendo le istruzioni fornite per ciascun sistema operativo. Se la stampante è in rete, aggiornare il driver per ciascun client.

Aggiornamento del driver per rilevare il modulo di memoria

 **NOTA:** quando si utilizza il driver XPS, l’aggiornamento del driver non è necessario.

Quando si utilizza il driver PCL

Microsoft® Windows® 8/ Windows 8 x64/ Windows Server® 2012	<ol style="list-style-type: none">1 Nel modo Desktop, fare clic con il tasto destro del mouse sull'angolo in basso a sinistra della schermata, quindi fare clic su Pannello di controllo → Hardware e suoni (Hardware per Windows Server 2012) → Dispositivi e stampanti.2 Fare clic con il pulsante destro del mouse sull'icona della stampante Dell™ C3765dnf Multifunction Color Laser Printer e selezionare Proprietà della stampante.3 Fare clic sulla scheda Opzioni, quindi selezionare Recupera informazioni dalla stampante.4 Fare clic su Applica, quindi fare clic su OK.5 Chiudere la finestra di dialogo Dispositivi e stampanti.
Windows 7/ 7 x64/ Server 2008 R2 x64	<ol style="list-style-type: none">1 Fare clic su Start → Dispositivi e stampanti.2 Fare clic con il pulsante destro del mouse sull'icona della stampante Dell™ C3765dnf Multifunction Color Laser Printer e selezionare Proprietà della stampante.3 Fare clic sulla scheda Opzioni, quindi selezionare Recupera informazioni dalla stampante.4 Fare clic su Applica, quindi fare clic su OK.5 Chiudere la finestra di dialogo Dispositivi e stampanti.
Windows Vista®/Vista x64	<ol style="list-style-type: none">1 Fare clic su Start → Pannello di controllo → Hardware e suoni → Stampanti.2 Fare clic con il pulsante destro del mouse sull'icona della stampante Dell C3765dnf Multifunction Color Laser Printer e selezionare Proprietà.3 Fare clic sulla scheda Opzioni, quindi selezionare Recupera informazioni dalla stampante.4 Fare clic su Applica, quindi fare clic su OK.5 Chiudere la finestra Stampanti.
Windows Server 2008/ Server 2008 x64	<ol style="list-style-type: none">1 Fare clic su Start → Pannello di controllo → Stampanti.2 Fare clic con il pulsante destro del mouse sull'icona della stampante Dell C3765dnf Multifunction Color Laser Printer e selezionare Proprietà.3 Fare clic sulla scheda Opzioni, quindi selezionare Recupera informazioni dalla stampante.4 Fare clic su Applica, quindi fare clic su OK.5 Chiudere la finestra Stampanti.
Windows XP/XP x64/ Server 2003/ Server 2003 x64	<ol style="list-style-type: none">1 Fare clic su Start → Stampanti e fax.2 Fare clic con il pulsante destro del mouse sull'icona della stampante Dell C3765dnf Multifunction Color Laser Printer e selezionare Proprietà.3 Fare clic sulla scheda Opzioni, quindi selezionare Recupera informazioni dalla stampante.4 Fare clic su Applica, quindi fare clic su OK.5 Chiudere la casella di dialogo Stampanti e fax.

Se dopo aver fatto clic su **Recupera informazioni dalla stampante** le informazioni sulla stampante non vengono aggiornate automaticamente, attenersi alle informazioni seguenti:

- 1 Selezionare la scheda **Opzioni** e scegliere **Capacità Memoria** nell'elenco di riepilogo **Elementi**.
- 2 Selezionare la quantità totale di memoria della stampante installata nel menu a discesa **Capacità di memoria in Cambia impostazione per**.
- 3 Fare clic su **Applica**, quindi fare clic su **OK**.
- 4 Chiudere la finestra di dialogo **Stampanti e fax** (**Stampanti**, o **Dispositivi e stampanti**).

Quando si utilizza il driver PS

Windows 8/ Windows 8 x64/ Windows Server 2012	<ol style="list-style-type: none">1 Nel modo Desktop, fare clic con il tasto destro del mouse sull'angolo in basso a sinistra della schermata, quindi fare clic su Pannello di controllo → Hardware e suoni (Hardware per Windows Server 2012) → Dispositivi e stampanti.2 Fare clic con il pulsante destro del mouse sull'icona della stampante Dell C3765dnf Multifunction Color Laser Printer e selezionare Proprietà della stampante.3 Fare clic sulla scheda Configurazione, quindi selezionare Impostazione bidirezionale.4 Selezionare Recupera informazioni dalla stampante, quindi fare clic su OK.5 Fare clic su Applica, quindi fare clic su OK.6 Chiudere la finestra di dialogo Dispositivi e stampanti.
Windows 7/ 7 x64/ Server 2008 R2 x64	<ol style="list-style-type: none">1 Fare clic su Start → Dispositivi e stampanti.2 Fare clic con il pulsante destro del mouse sull'icona della stampante Dell C3765dnf Multifunction Color Laser Printer e selezionare Proprietà della stampante.3 Fare clic sulla scheda Configurazione, quindi selezionare Impostazione bidirezionale.4 Selezionare Recupera informazioni dalla stampante, quindi fare clic su OK.5 Fare clic su Applica, quindi fare clic su OK.6 Chiudere la finestra di dialogo Dispositivi e stampanti.
Windows Vista/Vista x64	<ol style="list-style-type: none">1 Fare clic su Start → Pannello di controllo → Hardware e suoni → Stampanti.2 Fare clic con il pulsante destro del mouse sull'icona della stampante Dell C3765dnf Multifunction Color Laser Printer e selezionare Proprietà.3 Fare clic sulla scheda Configurazione, quindi selezionare Impostazione bidirezionale.4 Selezionare Recupera informazioni dalla stampante, quindi fare clic su OK.5 Fare clic su Applica, quindi fare clic su OK.6 Chiudere la finestra Stampanti.
Windows Server 2008/ Server 2008 x64	<ol style="list-style-type: none">1 Fare clic su Start → Pannello di controllo → Stampanti.2 Fare clic con il pulsante destro del mouse sull'icona della stampante Dell C3765dnf Multifunction Color Laser Printer e selezionare Proprietà.3 Fare clic sulla scheda Configurazione, quindi selezionare Impostazione bidirezionale.4 Selezionare Recupera informazioni dalla stampante, quindi fare clic su OK.5 Fare clic su Applica, quindi fare clic su OK.6 Chiudere la finestra Stampanti.
Windows XP/XP x64/ Server 2003/ Server 2003 x64	<ol style="list-style-type: none">1 Fare clic su Start → Stampanti e fax.2 Fare clic con il pulsante destro del mouse sull'icona della stampante Dell C3765dnf Multifunction Color Laser Printer e selezionare Proprietà.3 Fare clic sulla scheda Configurazione, quindi selezionare Impostazione bidirezionale.4 Selezionare Recupera informazioni dalla stampante, quindi fare clic su OK.5 Fare clic su Applica, quindi fare clic su OK.6 Chiudere la casella di dialogo Stampanti e fax.

Se dopo aver fatto clic su **Recupera informazioni dalla stampante** le informazioni sulla stampante non vengono aggiornate automaticamente, attenersi alle informazioni seguenti:

- 1 Fare clic sulla scheda **Configurazione**, quindi selezionare **Opzioni installabili**.
- 2 Selezionare **Capacità di memoria** nella casella di riepilogo **Elementi**.
- 3 Selezionare la quantità totale di memoria della stampante installata nel menu a discesa **Capacità di memoria** in **Impostazione per**.
- 4 Fare clic su **OK**.
- 5 Fare clic su **Applica**, quindi su **OK**.

6 Chiudere la finestra di dialogo Stampanti e fax (Stampanti, o Dispositivi e stampanti).

Mac OS® X 10.7.x/10.8.x	<ol style="list-style-type: none">1 Selezionare Stampa e scansione in Preferenze di sistema.2 Selezionare la stampante nell'elenco Stampanti e scegliere Opzioni e forniture.3 Selezionare Driver, quindi scegliere le opzioni installate nella stampante e fare clic su OK.
Mac OS X 10.5.x/10.6.x	<ol style="list-style-type: none">1 Selezionare Stampa e fax in Preferenze di sistema.2 Selezionare la stampante nell'elenco Stampanti e scegliere Opzioni e forniture.3 Selezionare Driver, quindi scegliere le opzioni installate nella stampante e fare clic su OK.
Mac OS X 10.3.x/10.4.x	<ol style="list-style-type: none">1 Selezionare la stampante dalla schermata Elenco stampanti in Centro Stampa (o Utilità di configurazione della stampante).2 Fare clic su Stampanti nella barra dei menu Centro Stampa (o Utilità di configurazione della stampante), quindi selezionare Mostra informazioni.3 Selezionare Opzioni installabili, quindi selezionare le opzioni installate nella stampante e fare clic su Applica modifiche.

Installazione dell'alimentatore da 550 fogli opzionale

⚠ AVVERTENZA: se si installa l'alimentatore da 550 fogli opzionale dopo aver installato la stampante, spegnere la stampante, scollegare il cavo di alimentazione e scollegare tutti i cavi dietro la stampante prima di continuare con questa operazione.

- 1 Verificare che la stampante sia spenta e scollegare tutti i cavi dietro la stampante.
- 2 Rimuovere il nastro e il sacchetto che contiene le viti.

✍ NOTA: non perdere le viti in quanto saranno necessarie in seguito.

- 3 Appoggiare l'alimentatore da 550 fogli opzionale nel luogo d'installazione della stampante.
- 4 Estrarre il cassetto 1 dalla stampante di circa 200 mm.

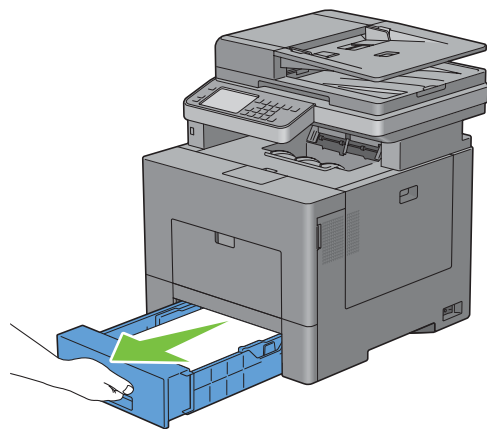

- 5 Tenere il cassetto 1 con entrambe le mani e rimuoverlo dalla stampante.

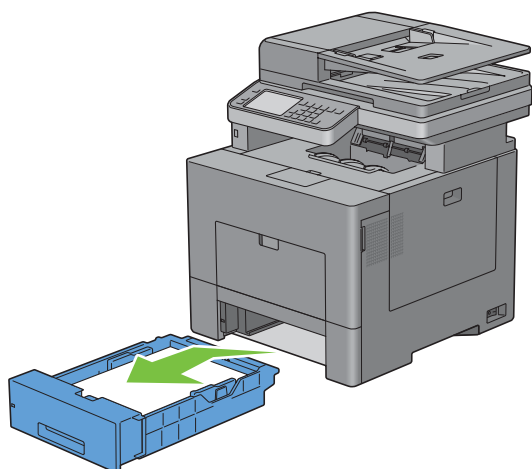

- 6 Sollevare la stampante e allineare i cinque piedini guida dell'alimentatore da 550 fogli opzionale con i fori che si trovano sotto la stampante. Abbassare delicatamente la stampante sull'alimentatore da 550 fogli opzionale.

 **AVVERTENZA:** per sollevare la stampante sono necessarie due persone.

 **AVVERTENZA:** fare attenzione a non chiudersi le dita sotto la stampante quando la si appoggia sull'alimentatore da 550 fogli opzionale.

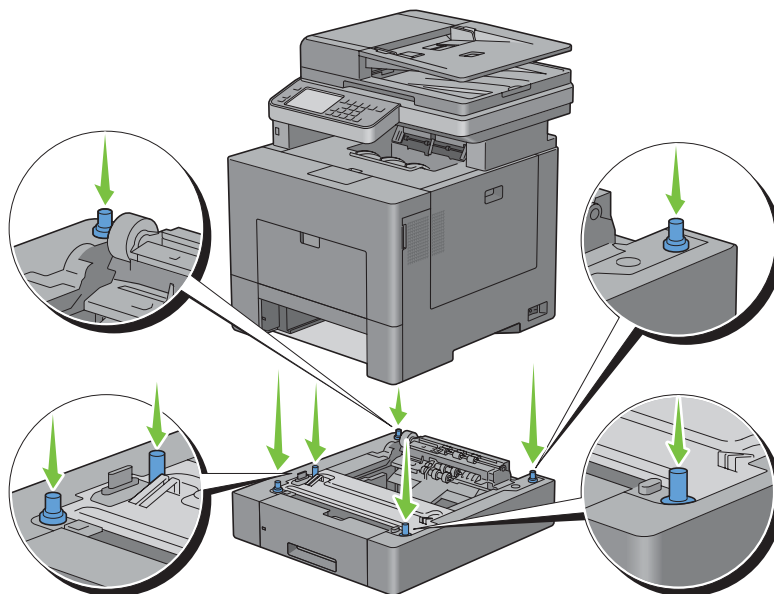

- 7 Fissare l'alimentatore da 550 fogli opzionale alla stampante avvitando le due viti in dotazione con l'alimentatore utilizzando una moneta o un oggetto simile.

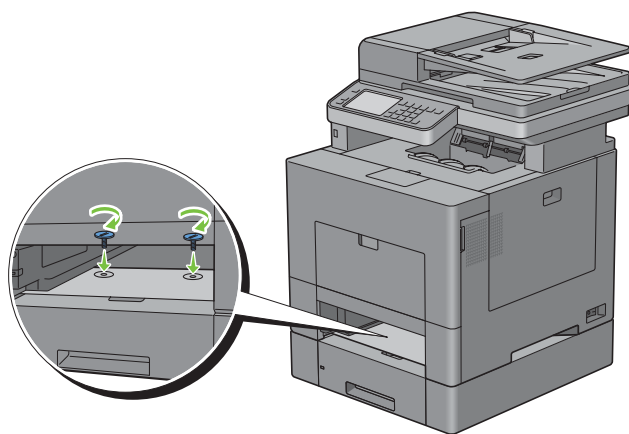

- 8 Inserire il cassetto 1 nella stampante e spingerlo finché non si arresta.

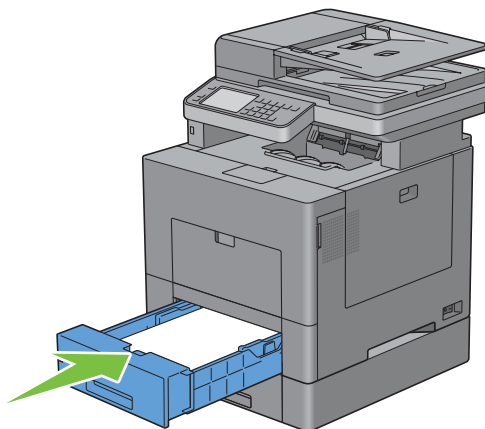

- 9 Ricollegare tutti i cavi sul retro della stampante e accenderla.



NOTA: la stampante rileva automaticamente il cassetto installato ma non il tipo di carta.

- 10 Stampare il report delle impostazioni di sistema per verificare che l'alimentatore da 550 fogli opzionale sia stato installato correttamente.

Per informazioni sulla modalità di stampa del report delle impostazioni di sistema, vedere "Rapp./elenco".

- 11 Verificare che il Cassetto 2 (alimentatore da 550 fogli) sia elencato nelle impostazioni di sistema in **Opzioni Stampante**.

Se la voce dell'alimentatore non è presente, spegnere la stampante, scollegare il cavo di alimentazione e reinstallare l'alimentatore da 550 fogli opzionale.

- 12 Dopo aver caricato i fogli nell'alimentatore da 550 fogli opzionale, specificare il tipo di fogli dal touch panel della stampante.

a Premere il pulsante **i** (**Informazioni**).

b Selezionare la scheda **Strumenti**, quindi selezionare **Gestione cassette**.

c Selezionare **Impostazioni Cassetto**.

d Scegliere **Cassetto 2**.

e Selezionare **Tipo**.

f Selezionare  fino a visualizzare il tipo di carta desiderato, quindi selezionarlo.

g Selezionare **OK**.

- 13** Qualora sia stato installato l'alimentatore da 550 fogli opzionale dopo l'installazione del driver della stampante, provvedere all'aggiornamento del driver seguendo le istruzioni relative al sistema operativo in uso. Se la stampante è in rete, aggiornare il driver per ciascun client.

Aggiornamento del driver per rilevare l'alimentatore da 550 fogli

Quando si utilizza il driver PCL

Windows 8/ Windows 8 x64/ Windows Server 2012	<ol style="list-style-type: none"> 1 Nel modo Desktop, fare clic con il tasto destro del mouse sull'angolo in basso a sinistra della schermata, quindi fare clic su Pannello di controllo → Hardware e suoni (Hardware per Windows Server 2012) → Dispositivi e stampanti. 2 Fare clic con il pulsante destro del mouse sull'icona della stampante Dell C3765dnf Multifunction Color Laser Printer e selezionare Proprietà della stampante. 3 Fare clic sulla scheda Opzioni, quindi selezionare Recupera informazioni Dalla stampante. 4 Fare clic su Applica, quindi fare clic su OK. 5 Chiudere la finestra di dialogo Dispositivi e stampanti.
Windows 7/ 7 x64/ Server 2008 R2 x64	<ol style="list-style-type: none"> 1 Fare clic su Start → Dispositivi e stampanti. 2 Fare clic con il pulsante destro del mouse sull'icona della stampante Dell C3765dnf Multifunction Color Laser Printer e selezionare Proprietà della stampante. 3 Fare clic sulla scheda Opzioni, quindi selezionare Recupera informazioni Dalla stampante. 4 Fare clic su Applica, quindi fare clic su OK. 5 Chiudere la finestra di dialogo Dispositivi e stampanti.
Windows Vista/Vista x64	<ol style="list-style-type: none"> 1 Fare clic su Start → Pannello di controllo → Hardware e suoni → Stampanti. 2 Fare clic con il pulsante destro del mouse sull'icona della stampante Dell C3765dnf Multifunction Color Laser Printer e selezionare Proprietà. 3 Fare clic sulla scheda Opzioni, quindi selezionare Recupera informazioni Dalla stampante. 4 Fare clic su Applica, quindi fare clic su OK. 5 Chiudere la finestra Stampanti.
Windows Server 2008/ Server 2008 x64	<ol style="list-style-type: none"> 1 Fare clic su Start → Pannello di controllo → Stampanti. 2 Fare clic con il pulsante destro del mouse sull'icona della stampante Dell C3765dnf Multifunction Color Laser Printer e selezionare Proprietà. 3 Fare clic sulla scheda Opzioni, quindi selezionare Recupera informazioni dalla stampante. 4 Fare clic su Applica, quindi fare clic su OK. 5 Chiudere la finestra Stampanti.
Windows XP/XP x64/ Server 2003/ Server 2003 x64	<ol style="list-style-type: none"> 1 Fare clic su Start → Stampanti e fax. 2 Fare clic con il pulsante destro del mouse sull'icona della stampante Dell C3765dnf Multifunction Color Laser Printer e selezionare Proprietà. 3 Fare clic sulla scheda Opzioni, quindi selezionare Recupera informazioni dalla stampante. 4 Fare clic su Applica, quindi fare clic su OK. 5 Chiudere la casella di dialogo Stampanti e fax.

Se dopo aver fatto clic su **Recupera informazioni dalla stampante** le informazioni sulla stampante non vengono aggiornate automaticamente, attenersi alle informazioni seguenti:

- 1** Selezionare la scheda **Opzioni** e scegliere **Configurazione vassoio carta** nella casella di riepilogo **Elementi**.
- 2** Selezionare **Cassetto 2** nel menu a discesa **Configurazione vassoio carta** in **Cambia impostazione per**.
- 3** Fare clic su **Applica**, quindi fare clic su **OK**.
- 4** Chiudere la finestra di dialogo **Stampanti e fax** (**Stampanti**, o **Dispositivi e stampanti**).

Quando si utilizza il driver PS

Windows 8/ Windows 8 x64/ Windows Server 2012	<ol style="list-style-type: none">1 Nel modo Desktop, fare clic con il tasto destro del mouse sull'angolo in basso a sinistra della schermata, quindi fare clic su Pannello di controllo → Hardware e suoni (Hardware per Windows Server 2012) → Dispositivi e stampanti.2 Fare clic con il pulsante destro del mouse sull'icona della stampante Dell C3765dnf Multifunction Color Laser Printer e selezionare Proprietà della stampante.3 Fare clic sulla scheda Configurazione, quindi selezionare Impostazione bidirezionale.4 Selezionare Recupera informazioni dalla stampante, quindi fare clic su OK.5 Fare clic su Applica, quindi fare clic su OK.6 Chiudere la finestra di dialogo Dispositivi e stampanti.
Windows 7/ 7 x64/ Server 2008 R2 x64	<ol style="list-style-type: none">1 Fare clic su Start → Dispositivi e stampanti.2 Fare clic con il pulsante destro del mouse sull'icona della stampante Dell C3765dnf Multifunction Color Laser Printer e selezionare Proprietà della stampante.3 Fare clic sulla scheda Configurazione, quindi selezionare Impostazione bidirezionale.4 Selezionare Recupera informazioni dalla stampante, quindi fare clic su OK.5 Fare clic su Applica, quindi fare clic su OK.6 Chiudere la finestra di dialogo Dispositivi e stampanti.
Windows Vista/Vista x64	<ol style="list-style-type: none">1 Fare clic su Start → Pannello di controllo → Hardware e suoni → Stampanti.2 Fare clic con il pulsante destro del mouse sull'icona della stampante Dell C3765dnf Multifunction Color Laser Printer e selezionare Proprietà.3 Fare clic sulla scheda Configurazione, quindi selezionare Impostazione bidirezionale.4 Selezionare Recupera informazioni dalla stampante, quindi fare clic su OK.5 Fare clic su Applica, quindi fare clic su OK.6 Chiudere la finestra Stampanti.
Windows Server 2008/ Server 2008 x64	<ol style="list-style-type: none">1 Fare clic su Start → Pannello di controllo → Stampanti.2 Fare clic con il pulsante destro del mouse sull'icona della stampante Dell C3765dnf Multifunction Color Laser Printer e selezionare Proprietà.3 Fare clic sulla scheda Configurazione, quindi selezionare Impostazione bidirezionale.4 Selezionare Recupera informazioni dalla stampante, quindi fare clic su OK.5 Fare clic su Applica, quindi fare clic su OK.6 Chiudere la finestra Stampanti.
Windows XP/XP x64/ Server 2003/ Server 2003 x64	<ol style="list-style-type: none">1 Fare clic su Start → Stampanti e fax.2 Fare clic con il pulsante destro del mouse sull'icona della stampante Dell C3765dnf Multifunction Color Laser Printer e selezionare Proprietà.3 Fare clic sulla scheda Configurazione, quindi selezionare Impostazione bidirezionale.4 Selezionare Recupera informazioni dalla stampante, quindi fare clic su OK.5 Fare clic su Applica, quindi fare clic su OK.6 Chiudere la casella di dialogo Stampanti e fax.

Se dopo aver fatto clic su **Recupera informazioni dalla stampante** le informazioni sulla stampante non vengono aggiornate automaticamente, attenersi alle informazioni seguenti:

- 1 Fare clic sulla scheda **Configurazione**, quindi selezionare **Opzioni installabili**.
- 2 Selezionare **Configurazione vassoio carta** nella casella di riepilogo **Elementi**.
- 3 Selezionare **Cassetto 2** nel menu a discesa **Configurazione vassoio carta** in **Impostazione per**.
- 4 Fare clic su **OK**.
- 5 Fare clic su **Applica**, quindi fare clic su **OK**.

6 Chiudere la finestra di dialogo Stampanti e fax(Stampanti, o Dispositivi e stampanti).

Mac OS X 10.7.x/10.8.x	<ol style="list-style-type: none">1 Selezionare Stampa e scansione in Preferenze di sistema.2 Selezionare la stampante nell'elenco Stampanti e scegliere Opzioni e forniture.3 Selezionare Driver, quindi scegliere le opzioni installate nella stampante e fare clic su OK.
Mac OS X 10.5.x/10.6.x	<ol style="list-style-type: none">1 Selezionare Stampa e fax in Preferenze di sistema.2 Selezionare la stampante nell'elenco Stampanti e scegliere Opzioni e forniture.3 Selezionare Driver, quindi scegliere le opzioni installate nella stampante e fare clic su OK.
Mac OS X 10.3.x/10.4.x	<ol style="list-style-type: none">1 Selezionare la stampante dalla schermata Elenco stampanti in Centro Stampa (o Utilità di configurazione della stampante).2 Fare clic su Stampanti nella barra dei menu Centro Stampa (o Utilità di configurazione della stampante), quindi selezionare Mostra informazioni.3 Selezionare Opzioni installabili, quindi selezionare le opzioni installate nella stampante e fare clic su Applica modifiche.

Quando si utilizza il driver XPS



NOTA: il driver XPS non supporta Windows XP, XP x64 e Windows Server 2003.

Windows 8/ Windows 8 x64/ Windows Server 2012	<ol style="list-style-type: none">1 Nel modo Desktop, fare clic con il tasto destro del mouse sull'angolo in basso a sinistra della schermata, quindi fare clic su Pannello di controllo → Hardware e suoni (Hardware per Windows Server 2012) → Dispositivi e stampanti.2 Fare clic con il pulsante destro del mouse sull'icona della stampante Dell C3765dnf Multifunction Color Laser Printer e selezionare Proprietà della stampante.3 Fare clic sulla scheda Impostazioni dispositivo, quindi selezionare Disponibile nel menu a discesa Cassetto 2.4 Fare clic su Applica, quindi fare clic su OK.5 Chiudere la finestra di dialogo Dispositivi e stampanti.
Windows 7/ 7 x64/ Server 2008 R2 x64	<ol style="list-style-type: none">1 Fare clic su Start → Dispositivi e stampanti.2 Fare clic con il pulsante destro del mouse sull'icona della stampante Dell C3765dnf Multifunction Color Laser Printer e selezionare Proprietà della stampante.3 Fare clic sulla scheda Impostazioni dispositivo, quindi selezionare Disponibile nel menu a discesa Cassetto 2.4 Fare clic su Applica, quindi fare clic su OK.5 Chiudere la finestra di dialogo Dispositivi e stampanti.
Windows Vista/Vista x64	<ol style="list-style-type: none">1 Fare clic su Start → Pannello di controllo → Hardware e suoni → Stampanti.2 Fare clic con il pulsante destro del mouse sull'icona della stampante Dell C3765dnf Multifunction Color Laser Printer e selezionare Proprietà.3 Fare clic sulla scheda Impostazioni dispositivo, quindi selezionare Disponibile nel menu a discesa Cassetto 2.4 Fare clic su Applica, quindi fare clic su OK.5 Chiudere la finestra Stampanti.
Windows Server 2008/ Server 2008 x64	<ol style="list-style-type: none">1 Fare clic su Start → Pannello di controllo → Stampanti.2 Fare clic con il pulsante destro del mouse sull'icona della stampante Dell C3765dnf Multifunction Color Laser Printer e selezionare Proprietà.3 Fare clic sulla scheda Impostazioni dispositivo, quindi selezionare Disponibile nel menu a discesa Cassetto 2.4 Fare clic su Applica, quindi fare clic su OK.5 Chiudere la finestra Stampanti.

Installazione dell'adattatore per rete wireless opzionale

L'adattatore per rete wireless consente di utilizzare la stampante in una connessione di rete wireless.

Di seguito sono elencate le caratteristiche tecniche dell'adattatore per rete wireless.

Voce	Caratteristiche tecniche
Tecnologia di connettività	Senza fili
Conformità agli standard	IEEE 802.11b, 802.11g, and 802.11n
Larghezza di banda	2,4 GHz
Velocità di trasferimento dati	IEEE 802.11n: 65 Mbps IEEE 802.11g: 54, 48, 36, 24, 18, 12, 9 e 6 Mbps IEEE 802.11b: 11, 5,5, 2 e 1 Mbps
Protezione	64 (chiave a 40 bit) / 128 (chiave a 104 bit) WEP, WPA-PSK (TKIP, AES), WPA2-PSK (AES), WPA-Enterprise (TKIP, AES) *1*2, WPA2-Enterprise (AES) *1*2
Wi-Fi Protected Setup® (WPS) *3	Push-Button Configuration (PBC), Personal Identification Number (PIN)

*1 questa voce è disponibile solo se è installato il disco rigido opzionale.

*2 il metodo EAP supporta PEAPv0, EAP-TLS, EAP-TTLS PAP e EAP-TTLS CHAP.

*3 conformità con WPS 2.0. Il WPS 2.0 funziona sui punti di accesso con i seguenti tipi di crittografia: Modalità mista PSK, WPA-PSK AES, WPA2-PSK AES, WPA-PSK TKIP, Aperta (Senza protezione)

NOTA: quando è installato l'adattatore per rete wireless non è possibile utilizzare l'autenticazione IEEE 802.1x e/o la porta Ethernet per un collegamento cablato.

Controllo del contenuto della confezione

Installazione
dell'adattatore per rete
wireless opzionale

Adattatore per rete
wireless

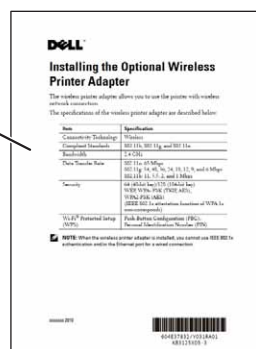

NOTA: per completare l'installazione dell'adattatore per rete wireless è necessario disporre del relativo disco *Software and Documentation* fornito con la stampante. Tale software può essere scaricato anche dal sito support.dell.com.

Installazione dell'adattatore per rete wireless mediante le istruzioni video (consigliato)

Per installare l'adattatore per rete wireless, eseguire la procedura indicata di seguito.

- 1 Inserire il disco *Software and Documentation* nel computer. Il file *Navigator configurazione semplice* viene avviato automaticamente.

- 2 Selezionare **Configurazione degli accessori opzionali** nella finestra **Navigator** configurazione semplice.



- 3 Fare clic su **Adattatore wireless**.



Sono avviate le istruzioni video.

Seguire le istruzioni visualizzate sullo schermo per configurare le impostazioni wireless.

Installazione dell'adattatore per rete wireless opzionale

NOTA: è inoltre possibile installare l'adattatore per rete wireless seguendo le istruzioni descritte in *Installazione dell'adattatore per rete wireless opzionale* fornito con l'adattatore per rete wireless.

- 1 Verificare che la stampante sia spenta.
- 2 Allineare il connettore e le tre protuberanze dell'adattatore per rete wireless ai quattro fori e inserire l'adattatore.

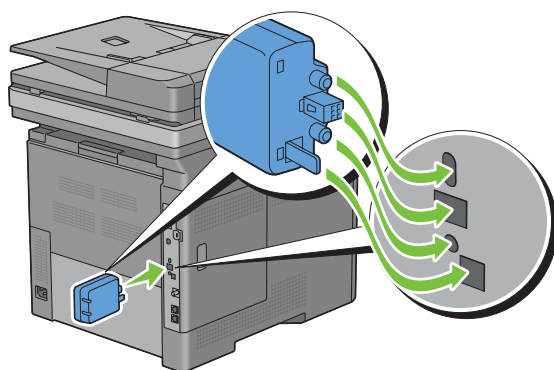

 **NOTA:** inserire completamente e fissare l'adattatore.

3 Accendere la stampante.

 **NOTA:** se sul touch panel viene visualizzato un messaggio di richiesta di configurazione iniziale, seguire le istruzioni visualizzate.

4 Stampare il report delle impostazioni di sistema per verificare che l'adattatore per rete wireless sia stato installato correttamente.

Per informazioni sulla modalità di stampa del report delle impostazioni di sistema, vedere "Rapp./elenco".

5 Verificare che sia presente la sezione Network (wireless).

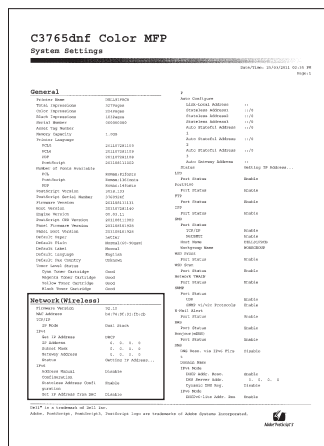

6 Configurare l'adattatore per rete wireless per la connessione a una rete wireless. Per informazioni dettagliate vedere "Configurazione dell'adattatore per rete wireless opzionale".

Determinazione delle impostazioni della rete wireless

È necessario conoscere le impostazioni della rete senza fili per poter configurare la stampante per la connessione wireless. Per i dettagli relativi alle impostazioni rivolgersi all'amministratore di rete.

Impostazioni rete senza fili	SSID	Specifica il nome che identifica la rete wireless con un massimo di 32 caratteri alfanumerici.
	Modalità rete	Specifica la modalità rete fra Ad-hoc oppure Infrastruttura.
Impostazioni di Protezione	Protezione	Consente di selezionare il tipo di crittografia fra Nessuna sicurezza, Modo misto PSK*, WPA-PSK-TKIP, WPA2-PSK-AES e WEP.
	Chiave di trasmissione	Consente di selezionare la chiave di trasmissione dall'elenco.
	Chiave WEP	Specifica la chiave WEP utilizzata nella rete wireless solo quando è selezionato WEP come tipo di crittografia.
	Frase password	Consente di specificare la frase password composta da un numero di caratteri alfanumerici compreso tra 8 e 63 solo quando è selezionato Modo misto PSK*, WPA-PSK-TKIP o WPA2-PSK-AES come tipo di crittografia.

* Modo misto PSK seleziona automaticamente un tipo di crittografia disponibile fra WPA-PSK-TKIP, WPA-PSK-AES o WPA2-PSK-AES.

Configurazione dell'adattatore per rete wireless opzionale

Questa sezione spiega come configurare un adattatore per rete wireless tramite Navigatore configurazione semplice. È possibile selezionare uno dei seguenti metodi di configurazione di un adattatore per rete wireless:

Configurazione guidata tramite cavo USB (raccomandata)	WPS-PBC ^{*1*3}
	WPS-PIN ^{*2*3}
Configurazione avanzata tramite	Pannello operatore
	Cavo Ethernet
	Dell Printer Configuration Web Tool

*1 WPS-PBC (Wi-Fi Protected Setup-Push Button Configuration) è un metodo per autenticare e registrare i dispositivi necessari per la configurazione senza fili tramite la pressione del pulsante presente nel punto di accesso attraverso i router senza fili e in seguito l'esecuzione dell'impostazione WPS-PBC nel pannello operatore. Questa impostazione è disponibile solo quando il punto di accesso supporta la modalità WPS.

*2 WPS-PIN (Wi-Fi Protected Setup-Personal Identification Number) è un metodo per autenticare e registrare i dispositivi necessari per la configurazione senza fili tramite l'inserimento di assegnazioni PIN nella stampante e nel computer. Questa impostazione, eseguita tramite il punto di accesso, è disponibile solo quando i punti di accesso del router senza fili supportano la modalità WPS.

*3 Conformità con WPS 2.0. Il WPS 2.0 funziona sui punti di accesso con i seguenti tipi di crittografia: Modalità mista PSK, WPA-PSK AES, WPA2-PSK AES, WPA-PSK TKIP, Aperta (Senza protezione)

NOTA: nella stampante deve essere già installato l'adattatore per rete wireless opzionale. Per informazioni su come installare un adattatore per rete wireless, vedere "Installazione dell'adattatore per rete wireless opzionale".

NOTA: se Contr. blocco pann. è impostato su Abilita, è necessario immettere la password a quattro cifre per accedere al menu Impostazioni ammin.

NOTA: per informazioni sull'utilizzo di WPA-Enterprise-AES, WPA2-Enterprise-AES o WPA-Enterprise-TKIP, vedere "Utilizzo di certificati digitali".

Uso del programma di configurazione per configurare un adattatore per rete wireless

- 1 Inserire nel computer il disco *Software and Documentation* fornito con la stampante. Il file *Navigatore configurazione semplice* viene avviato automaticamente.
- 2 Fare clic su *Avvia configurazione*.



3 Scegliere Collegare la stampante.

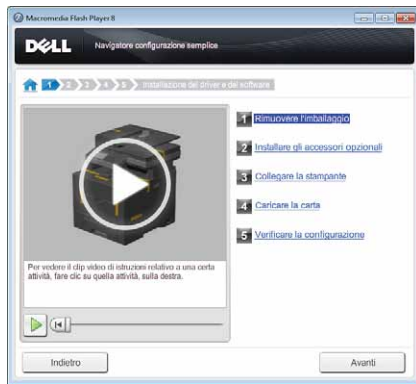

4 Fare clic su Connessione wireless.



5 Fare clic su Wizard.

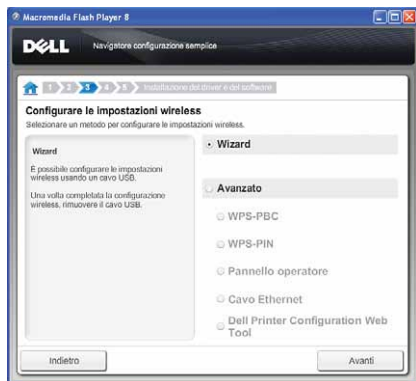

Seguire le istruzioni visualizzate sullo schermo per configurare le impostazioni wireless.

Uso del programma di configurazione avanzata per configurare un adattatore per rete wireless

È possibile configurare l'adattatore per rete wireless con i seguenti metodi di connessione:

- WPS-PBC
- WPS-PIN
- Pannello operatore
- Cavo Ethernet
- Dell Printer Configuration Web Tool

- 1 Inserire nel computer il disco *Software and Documentation* fornito con la stampante. Il file **Navigatore configurazione semplice** viene avviato automaticamente.
- 2 Fare clic su **Avvia configurazione**.
- 3 Fare clic su **Collegare la stampante**.

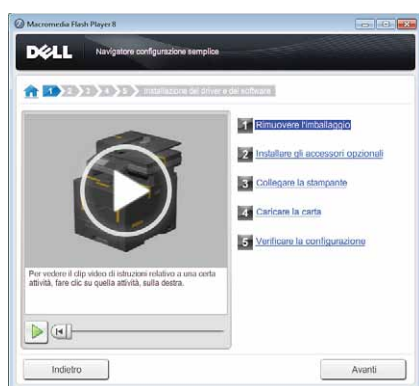

- 4 Fare clic su **Connessione wireless**.



- 5 Selezionare **Avanzate**, quindi selezionare un metodo di connessione fra **WPS-PBC**, **WPS-PIN**, **Pannello operatore**, **Cavo Ethernet** o **Dell Printer Configuration Web Tool**.

Per **Cavo Ethernet**...

- a Selezionare **Cavo Ethernet**, quindi fare clic su **Avanti**.

Seguire le istruzioni visualizzate sullo schermo per configurare le impostazioni wireless, quindi fare clic su **Avanti**.

Lo **Strumento di configurazione avanzata** viene avviato.

- b** Selezionare la stampante, quindi fare clic sul pulsante **Avanti**.

Viene visualizzata la schermata **Impostazioni di rete wireless**.

 **NOTA:** se la stampante non è elencata, fare clic su **Digita indirizzo IP** e inserire l'indirizzo IP della stampante, quindi fare clic su **OK**.

- c** Definire le impostazioni di rete wireless e fare clic su **Avanti**.

Viene visualizzata la schermata **Impostazioni indirizzo IP**.

 **NOTA:** per informazioni dettagliate su ciascuna voce, vedere "Assegnazione di un indirizzo IP".

- d** Impostare l'indirizzo IP della stampante, quindi fare clic su **Avanti**.

Viene visualizzata la schermata **Confermare le impostazioni**.

- e** Confermare le impostazioni, quindi fare clic su **Applica**.

Viene visualizzata la schermata **Completa configurazione**.

- f** Fare clic su **Avanti**.





Per **WPS-PBC**, **WPS-PIN**, **Pannello operatore** e **Dell Printer Configuration Web Tool**, seguire le istruzioni visualizzate a schermo per configurare le impostazioni wireless.

Per configurare le impostazioni wireless senza utilizzare le istruzioni a video, attenersi alle seguenti istruzioni.

WPS-PIN

Il codice PIN del WPS-PIN può essere configurato solo dal pannello operatore.

 **NOTA:** WPS-PIN (Wi-Fi Protected Setup-Personal Identification Number) è un metodo per autenticare e registrare i dispositivi necessari per la configurazione wireless tramite l'inserimento di assegnazioni PIN a una stampante e a un computer. Questa impostazione, eseguita tramite un punto di accesso, è disponibile solo quando i punti di accesso del router wireless supportano la modalità WPS.

- 1 Premere il pulsante  (**Informazioni**).
- 2 Selezionare la scheda **Strumenti**, quindi selezionare **Impostazioni ammin**.
- 3 Selezionare  fino a visualizzare **Rete**, quindi selezionare **Rete**.
- 4 Selezionare  fino a visualizzare **Wireless**, quindi selezionare **Wireless**.
- 5 Selezionare  fino a visualizzare **Impostazione WPS**, quindi selezionare **Impostazione WPS**.
- 6 Selezionare **Codice PIN**.
- 7 Annotare il codice PIN a 8 cifre visualizzato o selezionare **Stampa codice PIN**. Il codice PIN viene stampato.
- 8 Selezionare **Avvia configurazione**.
- 9 Verificare che sia visualizzato il messaggio **Impostazione WPS**, quindi inserire il codice PIN visualizzato al passaggio 7 nel punto di accesso LAN wireless (Registro).

 **NOTA:** per informazioni sul funzionamento WPS nel punto di accesso LAN senza fili, fare riferimento al manuale in dotazione con il punto di accesso LAN senza fili.





- 10 Una volta che il WPS è in funzione e la stampante è stata riavviata, l'impostazione della connessione LAN senza fili sarà giunta al termine.

WPS-PBC

Il Controllo pulsanti può essere avviato solo dal pannello operatore.

 **NOTA:** WPS-PBC (Wi-Fi Protected Setup-Push Button Configuration) è un metodo per autenticare e registrare i dispositivi necessari per la configurazione wireless tramite la pressione del pulsante presente nel punto di accesso attraverso i router wireless ed eseguendo in seguito l'impostazione WPS-PBC nel pannello operatore. Questa impostazione è disponibile solo quando il punto di accesso supporta la modalità WPS.

 **NOTA:** prima di avviare il metodo WPS-PBC, verificare la posizione del pulsante WPS (il nome del pulsante può variare) nel punto di accesso LAN wireless. Per informazioni sul funzionamento WPS nel punto di accesso LAN wireless, fare riferimento al manuale in dotazione con il punto di accesso LAN wireless.





- 1 Premere il pulsante  (**Informazioni**).
- 2 Selezionare la scheda **Strumenti**, quindi selezionare *Impostazioni ammin.*
- 3 Selezionare  fino a visualizzare *Rete*, quindi selezionare *Rete*.
- 4 Selezionare  fino a visualizzare *Wireless*, quindi selezionare *Wireless*.
- 5 Selezionare  fino a visualizzare *Impostazione WPS*, quindi selezionare *Impostazione WPS*.
- 6 Selezionare *Controllo pulsanti*.
- 7 Selezionare *Avvia configurazione*.

Verificare che sia visualizzato il messaggio *Impostazioni WPS* quindi avviare il WPS-PBC nel punto di accesso LAN wireless (*Registro*) entro due minuti.

- 8 Una volta che il WPS è in funzione e la stampante è stata riavviata, l'impostazione della connessione LAN senza fili sarà giunta al termine.

Pannello operatore

Configurazione automatica SSID

- 1 Premere il pulsante  (**Informazioni**).
- 2 Selezionare la scheda **Strumenti**, quindi selezionare *Impostazioni ammin.*
- 3 Selezionare  fino a visualizzare *Rete*, quindi selezionare *Rete*.
- 4 Selezionare  fino a visualizzare *Wireless*, quindi selezionare *Wireless*.
- 5 Selezionare  fino a visualizzare *Configurazione guidata wireless*, quindi selezionare *Configurazione guidata wireless*.

La stampante cerca automaticamente i punti di accesso sulla rete wireless.

- 6 Selezionare  fino a visualizzare il punto di accesso desiderato, quindi selezionarlo.

Se il punto di accesso desiderato non viene visualizzato, accedere a "Impostazione SSID manuale".

 **NOTA:** determinati SSID nascosti possono non essere visualizzati. Se l'identificativo SSID non viene rilevato, attivare la trasmissione SSID dal router.

- 7 Selezionare *Avanti*.
- 8 Immettere la chiave WEP o la frase password.





Quando il tipo di crittografia del punto di accesso selezionato è WEP al passaggio 6:

- a selezionare la casella di testo *Chiave WEP* e immettere la chiave WEP;
- b selezionare *OK*.

Quando il tipo di crittografia del punto di accesso selezionato è WPA, WPA2 o Misto al passaggio 6:

- a selezionare la casella di testo `Frases password` e immettere la frase password;
 - b selezionare OK.
- 9 Viene visualizzata la schermata **Riavviare il sistema**.
- 10 Spegner e riaccendere la stampante per rendere effettive le impostazioni.
L'impostazione della connessione LAN wireless è completata.

Impostazione SSID manuale

- 1 Premere il pulsante  (**Informazioni**).
- 2 Selezionare la scheda **Strumenti**, quindi selezionare `Impostazioni ammin`.
- 3 Selezionare  fino a visualizzare `Rete`, quindi selezionare `Rete`.
- 4 Selezionare  fino a visualizzare `Wireless`, quindi selezionare `Wireless`.
- 5 Selezionare  fino a visualizzare `Configurazione guidata wireless`, quindi selezionare `Configurazione guidata wireless`.
- 6 Selezionare la casella di controllo `Impostazione SSID manuale`, quindi selezionare `Avanti`.
- 7 Immettere l'SSID e selezionare `Avanti`.
- 8 Selezionare la modalità di rete tra `Infrastruttura` e `Ad-hoc` a seconda dell'ambiente, quindi selezionare `Avanti`.

Se viene selezionata l'opzione `Infrastruttura`, passare al punto 9.

Se viene selezionata l'opzione `Ad-hoc`, passare al punto 10.

- 9 Selezionare il tipo di crittografia tra `Nessuna sicurezza`, `Modo misto PSK`, `WPA-PSK-TKIP`, `WPA2-PSK-AES` o `WEP`.

Se non si imposta la protezione per la rete wireless:

- a selezionare  fino a visualizzare `Nessuna sicurezza`, quindi selezionare `Nessuna sicurezza`;
- b selezionare OK.

Per utilizzare la crittografia `Modo misto PSK`, `WPA-PSK-TKIP` o `WPA2-PSK-AES`:

- a selezionare  fino a visualizzare `Modo misto PSK`, `WPA-PSK-TKIP` o `WPA2-PSK-AES`, quindi selezionare il tipo di crittografia desiderato;
- b selezionare la casella di testo `Frases password` e immettere la frase password;
- c selezionare OK.

Per utilizzare la crittografia `WEP`:

- a selezionare  fino a visualizzare `WEP`, quindi selezionare `WEP`;
- b selezionare la casella di testo `Chiave WEP` e immettere la chiave WEP;
- c selezionare `Chiave di trasmissione`, quindi selezionare la chiave di trasmissione desiderata tra `Auto` o da `Chiave WEP 1` a `Chiave WEP 4`;
- d selezionare OK.

Passare al punto 11.

- 10** Selezionare la chiave di crittografia tra *Nessuna sicurezza* o *WEP*.

Se non si imposta la protezione per la rete wireless:

- a** selezionare  fino a visualizzare *Nessuna sicurezza*, quindi selezionare *Nessuna sicurezza*;
- b** selezionare OK.

Per utilizzare la crittografia WEP:

- a** selezionare  fino a visualizzare *WEP*, quindi selezionare *WEP*;
- b** selezionare la casella di testo *Chiave WEP* e immettere la chiave WEP;
- c** selezionare *Chiave di trasmissione*, quindi selezionare la chiave di trasmissione desiderata tra *Auto* o da *Chiave WEP 1* a *Chiave WEP 4*;
- d** selezionare OK.

- 11** Viene visualizzata la schermata **Riavviare il sistema**.

- 12** Spegner e riaccendere la stampante per rendere effettive le impostazioni.

L'impostazione della connessione LAN wireless è completata.

Dell Printer Configuration Web Tool

 **NOTA:** per informazioni sull'utilizzo di *WPA-Enterprise-AES*, *WPA2-Enterprise-AES* o *WPA-Enterprise-TKIP*, vedere "Utilizzo di certificati digitali".

- 1** Verificare che la stampante sia spenta e che l'adattatore per rete wireless sia collegato alla stampante.
- 2** Collegare la stampante alla rete tramite un cavo Ethernet.
Per informazioni dettagliate sulla connessione del cavo Ethernet, vedere "Collegamento della stampante al computer o alla rete".
- 3** Accendere la stampante.
- 4** Avviare **Dell Printer Configuration Web Tool** inserendo l'indirizzo IP della stampante nel browser Web.
- 5** Selezionare **Impostazioni server di stampa**.
- 6** Selezionare la scheda **Impostazioni server di stampa**.
- 7** Fare clic su **LAN wireless**.
- 8** Immettere l'identificativo SSID nella casella di testo **SSID**.
- 9** Selezionare **Ad-Hoc** o **Infrastruttura** nell'elenco a discesa **Tipo di rete**.
- 10** Selezionare il tipo di crittografia tra *Nessuna sicurezza*, *WEP*, *WPA-PSK-TKIP*, *WPA-PSK-AES/WEP2-PSK AES* e **Modo misto PSK** nell'elenco a discesa **Crittografia**, quindi impostare ciascuna voce per il tipo di crittografia selezionato.

 **NOTA:** per informazioni dettagliate su ciascuna voce, vedere "Dell™ Printer Configuration Web Tool".



- 11** Fare clic su **Applicare Nuove Impostazioni** per rendere effettive le impostazioni.
- 12** Spegner la stampante, scollegare il cavo Ethernet e accendere nuovamente la stampante.
L'impostazione della connessione LAN wireless è completata.

Riconfigurazione dell'impostazione wireless

Per cambiare l'impostazione wireless attraverso una connessione Ethernet o wireless del computer, procedere come descritto di seguito.

NOTA: per cambiare l'impostazione wireless attraverso la connessione wireless, verificare che l'impostazione della connessione wireless sia stata completata in "Configurazione dell'adattatore per rete wireless opzionale".

NOTA: quando la modalità rete è impostata su Infrastruttura in "Configurazione dell'adattatore per rete wireless opzionale" sono disponibili le impostazioni riportate di seguito.

- 1 Verificare l'indirizzo IP della stampante.
 - a Premere il pulsante  (Informazioni).
 - b Selezionare **Informazioni** sull'MFP.
 - c Selezionare la scheda **Rete**.
 - d Selezionare il pulsante  fino alla visualizzazione di **Indirizzo IP (v4)**, quindi controllare l'indirizzo IP visualizzato in **Indirizzo IP (v4)**.
- 2 Avviare **Dell Printer Configuration Web Tool** inserendo l'indirizzo IP della stampante nel browser Web.

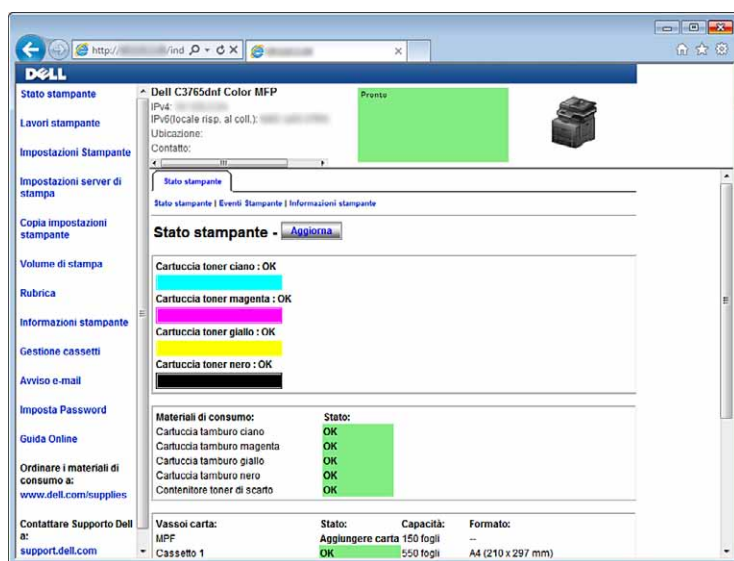

- 3 Selezionare **Impostazioni server di stampa**.
- 4 Selezionare la scheda **Impostazioni server di stampa**.
- 5 Fare clic su **LAN wireless**.
- 6 Cambiare l'impostazione wireless della stampante.
- 7 Spegner e riaccendere la stampante.
- 8 Cambiare opportunamente le impostazioni wireless sul computer o nel punto di accesso.

NOTA: per cambiare le impostazioni wireless sul computer, consultare i manuali forniti con l'adattatore per rete wireless oppure se il computer fornisce uno strumento per l'adattatore wireless, cambiare le impostazioni utilizzando tale strumento.

Installazione del disco rigido opzionale

- 1 Verificare che la stampante sia spenta.
- 2 Ruotare la vite sulla scheda di controllo in senso antiorario.

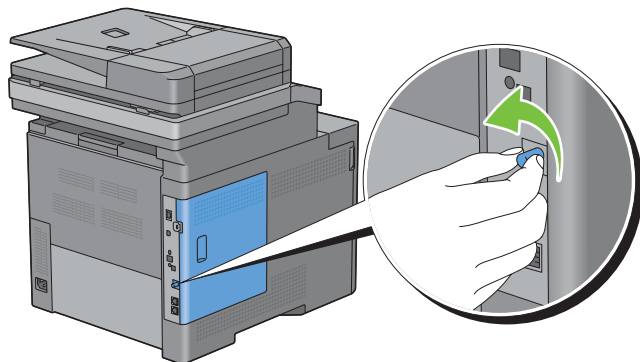

- 3 Far scorrere il coperchio laterale sinistro verso la parte posteriore della stampante.

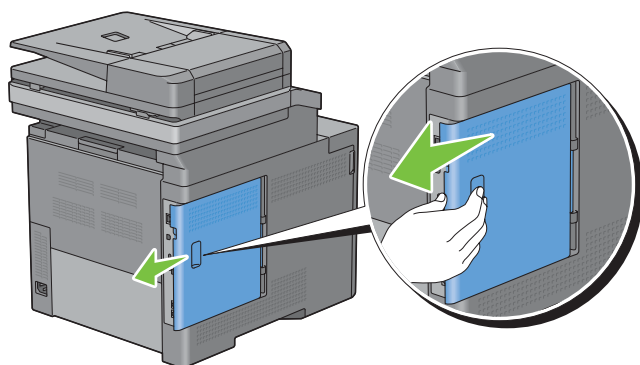

- 4 Aprire completamente il coperchio laterale sinistro.

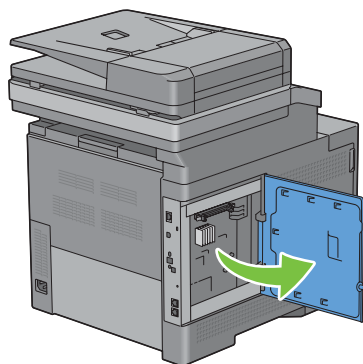

5 Inserire i due piedini in plastica del disco rigido nei fori dell'involucro in metallo.

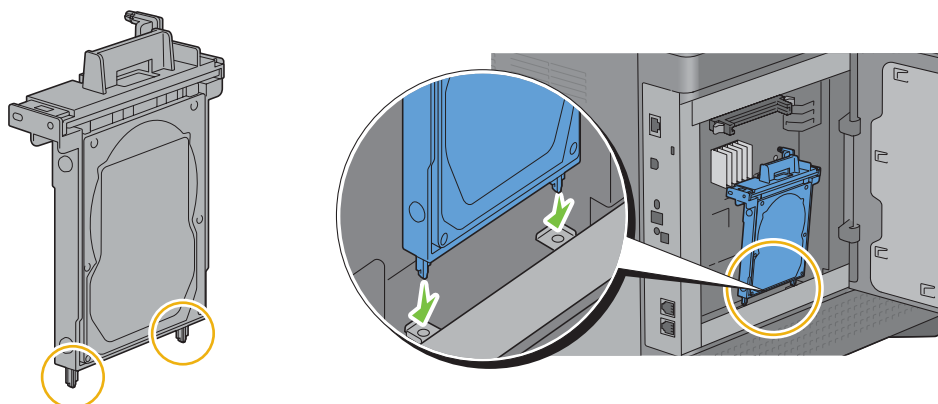

6 Collegare il piedino in plastica e il connettore alla scheda di controllo e premere il disco rigido in posizione.

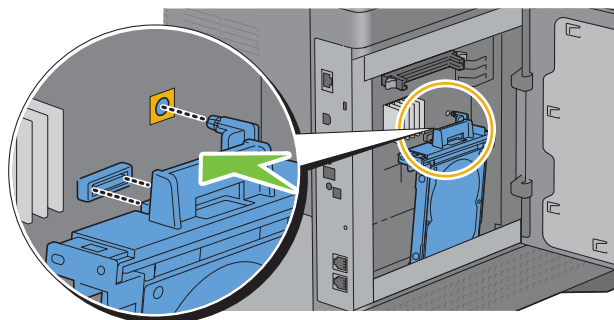

7 Chiudere il coperchio laterale sinistro e farlo scorrere verso la parte anteriore della stampante.

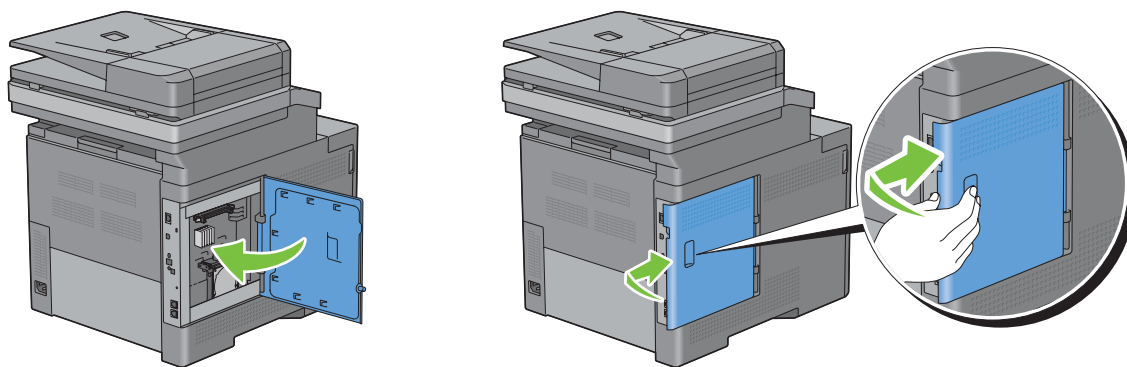

- 8 Ruotare la vite in senso orario.

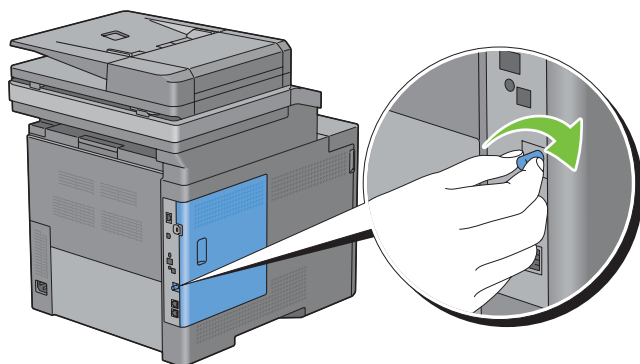

- 9 Accendere la stampante.
- 10 Stampare il report delle impostazioni di sistema per verificare che il disco rigido appena installato sia rilevato dalla stampante.
Per informazioni sulla modalità di stampa del report delle impostazioni di sistema, vedere “Rapp./elenco”.
- 11 Verificare il numero di **dischi rigidi** elencati nel report delle impostazioni di sistema in **Opzioni Stampante**.
Se il disco rigido non è elencato, spegnere la stampante, scollegare il cavo di alimentazione, quindi reinstallare il disco rigido.
- 12 Qualora il disco rigido sia stato installato dopo l’installazione del driver della stampante, provvedere all’aggiornamento del driver seguendo le istruzioni fornite per il sistema operativo in uso. Se la stampante è in rete, aggiornare il driver per ciascun client.
Il disco rigido può essere specificato nel driver della stampante solo quando il disco rigido o la RAM è disponibile sul driver della stampante.

Aggiornamento del driver per rilevare il disco rigido

 **NOTA:** quando si utilizza il driver XPS, l’aggiornamento del driver non è necessario.

Quando si utilizza il driver PCL

Windows 8/ Windows 8 x64/ Windows Server 2012	<ol style="list-style-type: none">1 Nel modo Desktop, fare clic con il tasto destro del mouse sull'angolo in basso a sinistra della schermata, quindi fare clic su Pannello di controllo → Hardware e suoni (Hardware per Windows Server 2012) → Dispositivi e stampanti.2 Fare clic con il pulsante destro del mouse sull'icona della stampante Dell C3765dnf Multifunction Color Laser Printer e selezionare Proprietà della stampante.3 Fare clic sulla scheda Opzioni, quindi selezionare Recupera informazioni Dalla stampante.4 Fare clic su Applica, quindi fare clic su OK.5 Chiudere la finestra di dialogo Dispositivi e stampanti.
Windows 7/ 7 x64/ Server 2008 R2 x64	<ol style="list-style-type: none">1 Fare clic su Start → Dispositivi e stampanti.2 Fare clic con il pulsante destro del mouse sull'icona della stampante Dell C3765dnf Multifunction Color Laser Printer e selezionare Proprietà della stampante.3 Fare clic sulla scheda Opzioni, quindi selezionare Recupera informazioni Dalla stampante.4 Fare clic su Applica, quindi fare clic su OK.5 Chiudere la finestra di dialogo Dispositivi e stampanti.

Windows Vista/ Vista x64	<ol style="list-style-type: none"> 1 Fare clic su Start → Pannello di controllo → Hardware e suoni → Stampanti. 2 Fare clic con il pulsante destro del mouse sull'icona della stampante Dell C3765dnf Multifunction Color Laser Printer e selezionare Proprietà. 3 Fare clic sulla scheda Opzioni, quindi selezionare Recupera informazioni dalla stampante. 4 Fare clic su Applica, quindi fare clic su OK. 5 Chiudere la finestra Stampanti.
Windows Server 2008/ Server 2008 x64	<ol style="list-style-type: none"> 1 Fare clic su Start → Pannello di controllo → Stampanti. 2 Fare clic con il pulsante destro del mouse sull'icona della stampante Dell C3765dnf Multifunction Color Laser Printer e selezionare Proprietà. 3 Fare clic sulla scheda Opzioni, quindi selezionare Recupera informazioni Dalla stampante. 4 Fare clic su Applica, quindi fare clic su OK. 5 Chiudere la finestra Stampanti.
Windows XP/XP x64/ Server 2003/ Server 2003 x64	<ol style="list-style-type: none"> 1 Fare clic su Start → Stampanti e fax. 2 Fare clic con il pulsante destro del mouse sull'icona della stampante Dell C3765dnf Multifunction Color Laser Printer e selezionare Proprietà. 3 Fare clic sulla scheda Opzioni, quindi selezionare Recupera informazioni dalla stampante. 4 Fare clic su Applica, quindi fare clic su OK. 5 Chiudere la casella di dialogo Stampanti e fax.
<p>Se dopo aver fatto clic su Recupera informazioni dalla stampante le informazioni sulla stampante non vengono aggiornate automaticamente, attenersi alle informazioni seguenti:</p> <ol style="list-style-type: none"> 1 Selezionare la scheda Opzioni e scegliere Disco rigido nella casella di riepilogo Elementi. 2 Selezionare Disponibile nel menu a discesa Disco rigido in Cambia impostazione per. 3 Fare clic su Applica, quindi fare clic su OK. 4 Chiudere la finestra di dialogo attiva visualizzata. 	
<p>Quando si utilizza il driver PS</p>	
Windows 8/ Windows 8 x64/ Windows Server 2012	<ol style="list-style-type: none"> 1 Nel modo Desktop, fare clic con il tasto destro del mouse sull'angolo in basso a sinistra della schermata, quindi fare clic su Pannello di controllo → Hardware e suoni (Hardware per Windows Server 2012) → Dispositivi e stampanti. 2 Fare clic con il pulsante destro del mouse sull'icona della stampante Dell C3765dnf Multifunction Color Laser Printer e selezionare Proprietà della stampante. 3 Fare clic sulla scheda Configurazione, quindi selezionare Impostazione bidirezionale. 4 Selezionare Informazioni dalla stampante, quindi fare clic su OK. 5 Fare clic su Applica, quindi fare clic su OK. 6 Chiudere la finestra di dialogo Dispositivi e stampanti.
Windows 7/ 7 x64/ Server 2008 R2 x64	<ol style="list-style-type: none"> 1 Fare clic su Start → Dispositivi e stampanti. 2 Fare clic con il pulsante destro del mouse sull'icona della stampante Dell C3765dnf Multifunction Color Laser Printer e selezionare Proprietà della stampante. 3 Fare clic sulla scheda Configurazione, quindi selezionare Impostazione bidirezionale. 4 Selezionare Informazioni dalla stampante, quindi fare clic su OK. 5 Fare clic su Applica, quindi fare clic su OK. 6 Chiudere la finestra di dialogo Dispositivi e stampanti.

Windows Vista/Vista x64	<ol style="list-style-type: none"> 1 Fare clic su Start → Pannello di controllo → Hardware e suoni → Stampanti. 2 Fare clic con il pulsante destro del mouse sull'icona della stampante Dell C3765dnf Multifunction Color Laser Printer e selezionare Proprietà. 3 Fare clic sulla scheda Configurazione, quindi selezionare Impostazione bidirezionale. 4 Selezionare Informazioni dalla stampante, quindi fare clic su OK. 5 Fare clic su Applica, quindi fare clic su OK. 6 Chiudere la finestra Stampanti.
Windows Server 2008/ Server 2008 x64	<ol style="list-style-type: none"> 1 Fare clic su Start → Pannello di controllo → Stampanti. 2 Fare clic con il pulsante destro del mouse sull'icona della stampante Dell C3765dnf Multifunction Color Laser Printer e selezionare Proprietà. 3 Fare clic sulla scheda Configurazione, quindi selezionare Impostazione bidirezionale. 4 Selezionare Informazioni dalla stampante, quindi fare clic su OK. 5 Fare clic su Applica, quindi fare clic su OK. 6 Chiudere la finestra Stampanti.
Windows XP/XP x64/ Server 2003/ Server 2003 x64	<ol style="list-style-type: none"> 1 Fare clic su Start → Stampanti e fax. 2 Fare clic con il pulsante destro del mouse sull'icona della stampante Dell C3765dnf Multifunction Color Laser Printer e selezionare Proprietà. 3 Fare clic sulla scheda Configurazione, quindi selezionare Impostazione bidirezionale. 4 Selezionare Informazioni dalla stampante, quindi fare clic su OK. 5 Fare clic su Applica, quindi fare clic su OK. 6 Chiudere la casella di dialogo Stampanti e fax.
<p>Se dopo aver fatto clic su Recupera informazioni dalla stampante le informazioni sulla stampante non vengono aggiornate automaticamente, attenersi alle informazioni seguenti:</p> <ol style="list-style-type: none"> 1 Fare clic sulla scheda Configurazione, quindi selezionare Opzioni installabili. 2 Selezionare Disco rigido nella casella di riepilogo Elementi. 3 Selezionare Disponibile nel menu a discesa Disco rigido in Impostazione per. 4 Fare clic su OK. 5 Fare clic su Applica, quindi fare clic su OK. 6 Chiudere la finestra di dialogo Stampanti e fax (Stampanti, o Dispositivi e stampanti). 	
Mac OS X 10.7.x/10.8.x	<ol style="list-style-type: none"> 1 Selezionare Stampa e scansione in Preferenze di sistema. 2 Selezionare la stampante nell'elenco Stampanti e scegliere Opzioni e forniture. 3 Selezionare Driver, quindi scegliere le opzioni installate nella stampante e fare clic su OK.
Mac OS X 10.5.x/10.6.x	<ol style="list-style-type: none"> 1 Selezionare Stampa e fax in Preferenze di sistema. 2 Selezionare la stampante nell'elenco Stampanti e scegliere Opzioni e forniture. 3 Selezionare Driver, quindi scegliere le opzioni installate nella stampante e fare clic su OK.
Mac OS X 10.3.x/10.4.x	<ol style="list-style-type: none"> 1 Selezionare la stampante dalla schermata Elenco stampanti in Centro Stampa (o Utilità di configurazione della stampante). 2 Fare clic su Stampanti nella barra dei menu Centro Stampa (o Utilità di configurazione della stampante), quindi selezionare Mostra informazioni. 3 Selezionare Opzioni installabili, quindi selezionare le opzioni installate nella stampante e fare clic su Applica modifiche.

Collegamento della stampante

Il cavo di collegamento della stampante Dell™ C3765dnf Multifunction Color Laser Printer deve rispondere ai seguenti requisiti:

Tipo di collegamento	Specifiche del collegamento
Ethernet	10 Base-T/100 Base-TX/1000 Base-T
USB	USB 2.0
Wireless (opzionale)	IEEE 802.11b/802.11g/802.11n
Connettore telefonico	RJ11
Connettore per presa a muro	RJ11

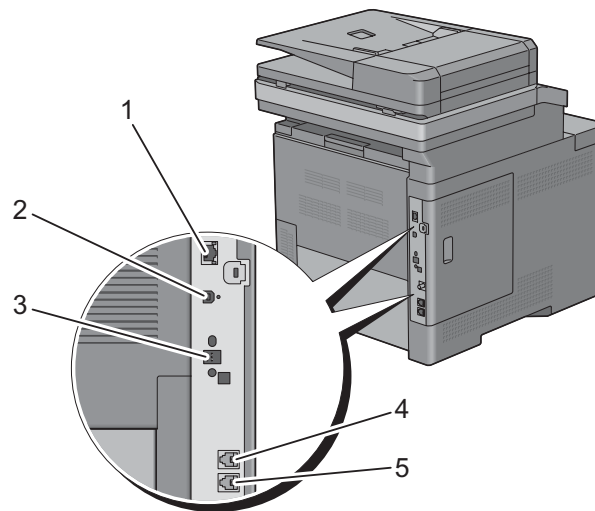

1 Porta Ethernet



2 Porta USB



3 Presa dell'adattatore per rete wireless



4 Connettore telefonico

PHONE



5 Connettore per presa a muro

LINE



Collegamento della stampante al computer o alla rete

Collegamento diretto

Una stampante locale è una stampante collegata direttamente al computer con un cavo USB. Se la stampante è collegata a una rete anziché al computer, ignorare questa sezione e andare alla sezione “Connessione di rete”.

Per collegare la stampante a un computer:

- 1 Collegare il connettore USB più piccolo alla porta USB sul retro della stampante.

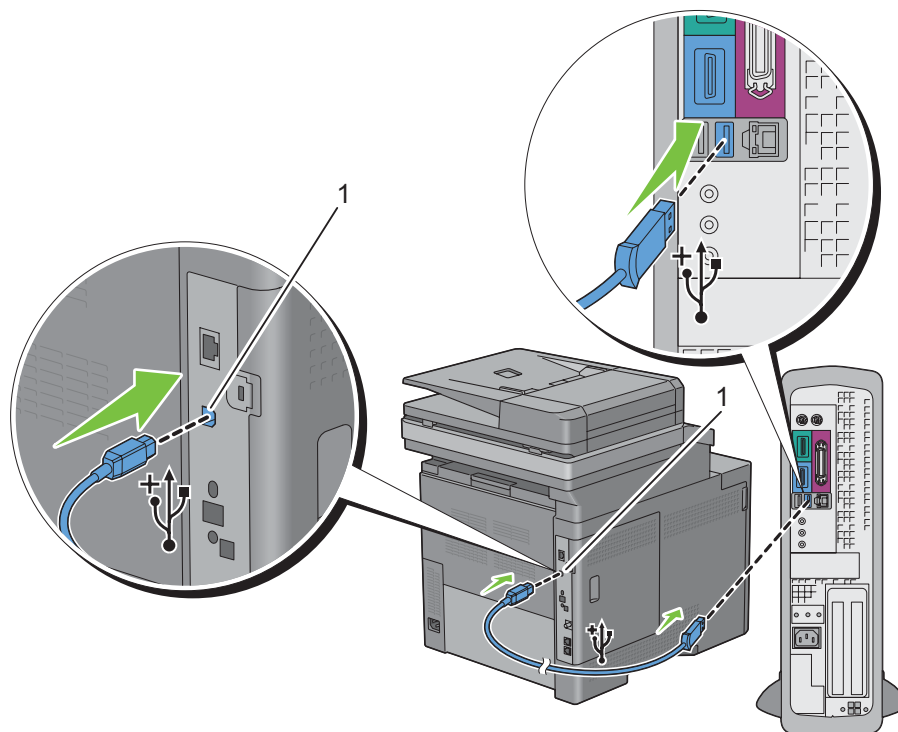

1 Porta USB

 **NOTA:** accertarsi che il simbolo USB sul cavo coincida con il simbolo USB sulla stampante.

- 2 Collegare l'altra estremità del cavo a una porta USB del computer.

 **ATTENZIONE:** non collegare il cavo USB della stampante alla porta USB disponibile sulla tastiera.

Connessione di rete

Per collegare la stampante a una rete:

- 1 collegare il cavo Ethernet.

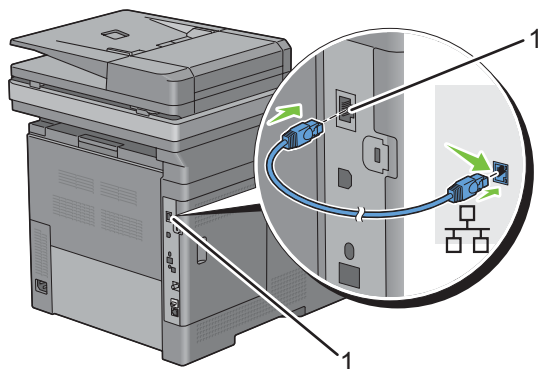

1 Porta Ethernet

Per collegare la stampante alla rete, collegare un'estremità di un cavo Ethernet alla porta Ethernet sul lato posteriore della stampante e l'altra estremità a un drop o hub LAN. Per configurare una connessione senza fili, inserire l'adattatore per rete wireless della stampante nell'apposita presa sul retro della stampante.

Per la connessione wireless vedere "Installazione dell'adattatore per rete wireless opzionale".

 **NOTA:** per usare l'adattatore per rete wireless, scollegare il cavo Ethernet.

Collegamento della linea telefonica

 **ATTENZIONE:** non collegare la stampante direttamente a una linea DSL. Tale operazione potrebbe causare danni alla stampante. Per utilizzare una linea DSL, è necessario un filtro DSL appropriato. Per il filtro DSL, contattare il proprio provider di servizi.

- 1 Collegare un'estremità del cavo della linea telefonica al connettore per presa a muro e l'altra a una presa a muro attiva.

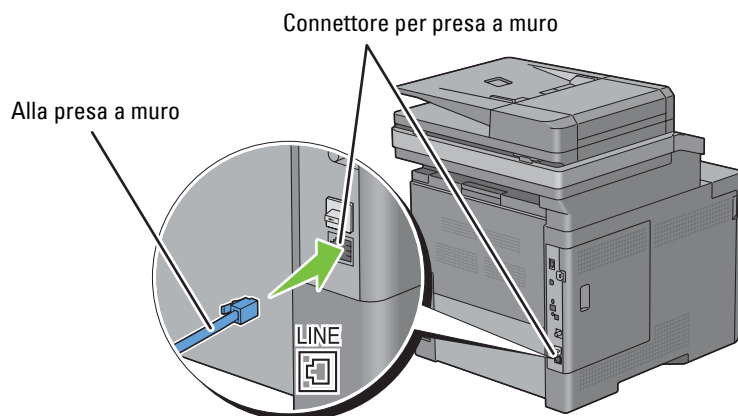

- 2 Rimuovere lo spinotto blu dal connettore telefonico.

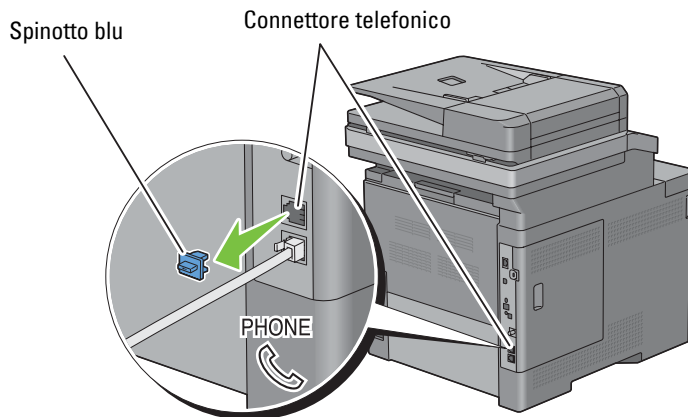

- 3 Per connettere un telefono e/o una segreteria telefonica alla stampante, collegare il cavo del telefono o della segreteria telefonica al connettore telefonico (PHONE).

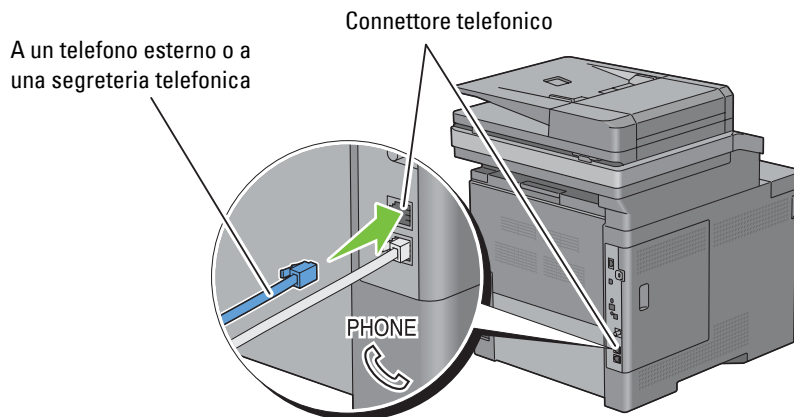

Se nel paese di utilizzo è presente una comunicazione seriale (ad esempio Germania, Svezia, Danimarca, Austria, Belgio, Italia, Francia e Svizzera), e si dispone di un terminatore "giallo", inserire il terminatore "giallo" nel connettore telefonico (PHONE).

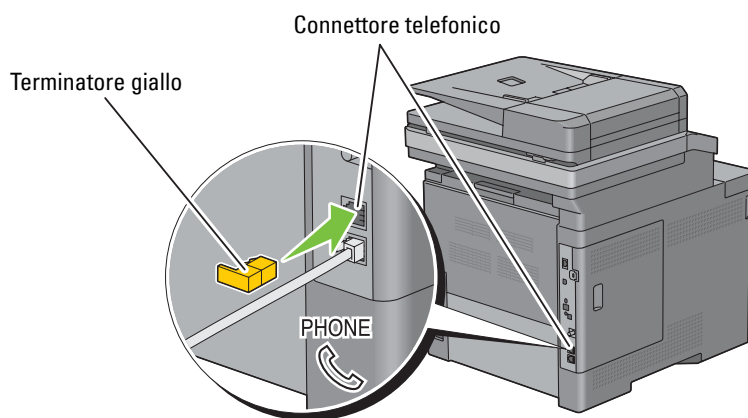

Accensione della stampante

AVVERTENZA: non utilizzare prolunghe o morsetti.

AVVERTENZA: non collegare la stampante a un gruppo di continuità (Uninterruptible Power Supply, UPS).

- 1 Collegare il cavo di alimentazione al connettore di alimentazione sul retro della stampante, quindi alla sorgente di alimentazione.

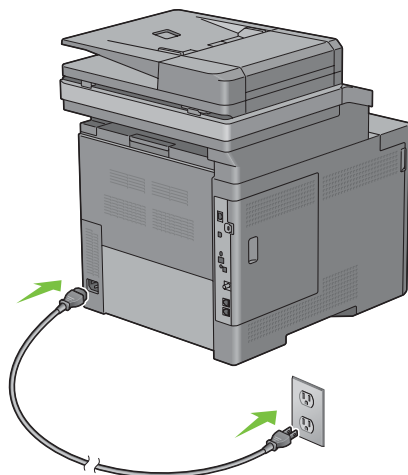

- 2 Accendere la stampante. Se la stampante è collegata tramite un cavo USB, viene installato automaticamente il driver USB.

Configurazione delle impostazioni iniziali sul pannello operatore

Quando si accende la stampante per la prima volta, è necessario impostare la lingua, il paese, la data, l'ora e le impostazioni fax.

Quando si accende la stampante, sul touch panel viene visualizzata la schermata della procedura guidata per eseguire la configurazione iniziale. Attuare la procedura seguente per configurare le impostazioni iniziali.

NOTA: se non viene avviata la configurazione delle impostazioni iniziali, la stampante si riavvia automaticamente entro tre minuti e sul touch panel viene visualizzata la schermata **Home principale**. Quindi è possibile impostare la seguente configurazione iniziale attivando **Accensione guidata** sul touch panel oppure **Dell Printer Configuration Web Tool** se necessario.

Per ulteriori informazioni sul pannello operatore, vedere “Pannello operatore”.

Per ulteriori informazioni su **Dell Printer Configuration Web Tool**, vedere “Dell™ Printer Configuration Web Tool”.

- 1 Viene visualizzata la schermata **Seleziona lingua**.
 - a Selezionare fino alla visualizzazione della lingua desiderata, quindi selezionarla.

English

Français

Italiano

Deutsch

Español

Dansk

Nederlands
Norsk
Svenska

b Selezionare **Avanti**.

2 Viene visualizzata la schermata **Data/Ora**.

a Selezionare **Fuso orario**.

b Selezionare fino a visualizzare l'area geografica desiderata, quindi selezionarla.

c Selezionare fino a visualizzare il fuso orario desiderato, quindi selezionarlo.

Area geografica	Fuso orario
Africa	(UTC) Accra, Bamako, Dakar, Nouakchott
	(UTC) Casablanca
	(UTC +01.00) Algeri, Douala, Libreville, Luanda
	(UTC +01.00) Tunisi
	(UTC +01.00) Windhoek
	(UTC +02.00) Cairo
	(UTC +02.00) Harare, Johannesburg, Kinshasa, Tripoli
	(UTC +03.00) Addis Abeba, Khartoum, Mogadiscio, Nairobi
Americhe	(UTC -10.00) Adak
	(UTC -09.00) Alaska
	(UTC -08.00) Fuso orario del Pacifico (Stati Uniti e Canada)
	(UTC -08.00) Tijuana
	(UTC -07.00) Arizona, Dawson Creek, Sonora
	(UTC -07.00) Chihuahua, Mazatlan
	(UTC -07.00) Fuso occidentale (Stati Uniti e Canada)
	(UTC -06.00) Cancun, Città del Messico, Monterrey
	(UTC -06.00) America centrale
	(UTC -06.00) Fuso centrale (Stati Uniti e Canada)
	(UTC -06.00) Saskatchewan
	(UTC -05.00) Atikokan, Resolute
	(UTC -05.00) Bogota, Lima, Panama, Quito
	(UTC -05.00) Isole Cayman, Giamaica, Port-au-Prince
	(UTC -05.00) Fuso orientale (Stati Uniti e Canada)
	(UTC -05.00) Grand Turk
	(UTC -05.00) Havana
	(UTC -04.30) Caracas
	(UTC -04.00) Asuncion
	(UTC -04.00) Ora costa atlantica (Canada)
	(UTC -04.00) Blanc-Sablon
	(UTC -04.00) Isole dei Caraibi
(UTC -04.00) Cuiaba	



Area geografica	Fuso orario
Americhe	(UTC -04.00) Georgetown, La Paz, Manaus
	(UTC -04.00) Thule
	(UTC -03.30) St. John's
	(UTC -03.00) Brasilia, Cayenne, Paramaribo
	(UTC -03.00) Buenos Aires
	(UTC -03.00) Groenlandia
	(UTC -03.00) Miquelon
	(UTC -03.00) Montevideo
	(UTC -02.00) Noronha
Antarctica	(UTC -04.00) Arcipelago Palmer, Santiago
	(UTC -03.00) Rothera
	(UTC +03.00) Syowa
	(UTC +06.00) Mawson, Vostok
	(UTC +07.00) Davis
	(UTC +08.00) Casey
	(UTC +10.00) Dumont d'Urville
	(UTC +12.00) McMurdo
Asia	(UTC +02.00) Amman
	(UTC +02.00) Beirut
	(UTC +02.00) Damasco
	(UTC +02.00) Gerusalemme
	(UTC +02.00) Nicosia
	(UTC +02.00) Palestina
	(UTC +03.00) Aden, Baghdad, Qatar, Riyadh
	(UTC +03.30) Teheran
	(UTC +04.00) Baku
	(UTC +04.00) Dubai, Muscat, Tbilisi
	(UTC +04.00) Yerevan
	(UTC +04.30) Kabul
	(UTC +05.00) Aqtau, Aqtobe, Ashgabat, Samarcanda
	(UTC +05.00) Ekaterinburg
	(UTC +05.00) Karachi
	(UTC +05.30) Colombo, Kolkata
	(UTC +05.45) Kathmandu
	(UTC +06.00) Almaty, Bishkek, Dhaka, Thimphu
	(UTC +06.00) Novosibirsk, Omsk
	(UTC +06.30) Yangon (Rangoon)
	(UTC +07.00) Bangkok, Ho Chi Minh, Hovd, Giacarta
	(UTC +07.00) Krasnoyarsk
	(UTC +08.00) Chongqing, Hong Kong, Shanghai

Area geografica	Fuso orario
Asia	(UTC +08.00) Irkutsk
	(UTC +08.00) Kuala Lumpur, Makassar, Manila, Singapore
	(UTC +08.00) Taipei
	(UTC +08.00) Ulaan Baatar
	(UTC +09.00) Dili, Jayapura
	(UTC +09.00) Pyongyang
	(UTC +09.00) Seoul
	(UTC +09.00) Tokyo
	(UTC +09.00) Yakutsk
	(UTC +10.00) Sakhalin, Vladivostok
	(UTC +11.00) Magadan
Oceano Atlantico	(UTC +12.00) Anadyr, Kamchatka
	(UTC -04.00) Bermuda
	(UTC -04.00) Stanley
	(UTC -02.00) Isola Georgia Australe
	(UTC -01.00) Azzorre, Scoresbysund
	(UTC -01.00) Capo Verde
Australia	(UTC) Reykjavik
	(UTC +08.00) Perth
	(UTC +08.45) Eucla
	(UTC +09.30) Adelaide
	(UTC +09.30) Darwin
	(UTC +10.00) Brisbane, Lindeman
	(UTC +10.00) Hobart, Melbourne, Sydney
(UTC +10.30) Isola Lord Howe	
Europa	(UTC) Dublino, Edimburgo, Lisbona, Londra
	(UTC +01.00) Amsterdam, Berlino, Roma, Stoccolma, Vienna
	(UTC +01.00) Belgrado, Bratislava, Budapest, Praga
	(UTC +01.00) Bruxelles, Copenhagen, Madrid, Parigi
	(UTC +01.00) Sarajevo, Skopje, Varsavia, Zagabria
	(UTC +02.00) Atene, Bucarest, Istanbul
	(UTC +02.00) Helsinki, Kiev, Riga, Sofia
	(UTC +02.00) Kaliningrad, Minsk
	(UTC +03.00) Mosca
	(UTC +04.00) Samara

Area geografica	Fuso orario
Oceano Indiano	(UTC +03.00) Antananarivo, Isole Comoro, Mayotte
	(UTC +04.00) Mahe, Reunion
	(UTC +04.00) Mauritius
	(UTC +05.00) Kerguelen, Maldive
	(UTC +06.00) Chagos
	(UTC +06.30) Isole Cocos
	(UTC +07.00) Isola Christmas
Oceano Pacifico	(UTC -11.00) Isole Midway, Niue, Samoa
	(UTC -10.00) Isole Cook, Hawaii, Tahiti
	(UTC -09.30) Isole Marquesas
	(UTC -09.00) Isole Gambier
	(UTC -08.00) Isole Pitcairn
	(UTC -06.00) Isola di Pasqua
	(UTC -06.00) Isole Galapagos
	(UTC +09.00) Palau
	(UTC +10.00) Guam, Port Moresby, Saipan
	(UTC +11.00) Efate, Guadalcanal, Kosrae
	(UTC +11.30) Isola Norfolk
	(UTC +12.00) Auckland
	(UTC +12.00) Fiji, Isole Marshall
	(UTC +12.45) Chatham
(UTC +13.00) Tongatapu	
(UTC +14.00) Kiritimati	

- d** Selezionare OK.
- e** Scegliere Data.
- f** Scegliere un formato per la data dal menu visualizzato selezionando **Formato**.

AAAA/MM/GG
GG/MM/AAAA
MM/GG/AAAA

- g** Dopo aver selezionato la casella in Anno, selezionare  o , oppure utilizzare il tastierino numerico per immettere il valore desiderato. Ripetere questo passaggio per immettere il valore desiderato per **Mese** e **Giorno**.
- h** Selezionare OK.
- i** Scegliere Ora.
- j** Selezionare il formato desiderato tra 12 ore o 24 ore. Se si sceglie 12 ore, selezionare AM o PM.
- k** Dopo avere selezionato la casella in Ore, utilizzare il tastierino numerico per immettere il valore desiderato. Ripetere questo passaggio per immettere il valore desiderato per **Minuti**.
- l** Selezionare OK.
- m** Selezionare **Avanti**.

3 Viene visualizzata la schermata **Fax (Impostare Fax adesso?)**.

Per effettuare le impostazioni per il fax, selezionare **Sì**, configura **FAX** ed effettuare la procedura descritta di seguito. Per terminare le impostazioni, selezionare **No**, l'operazione verrà eseguita in seguito e passare al punto 4.

- a** Immettere il numero di fax della stampante tramite il tastierino numerico.
- b** Selezionare **Paese**.
- c** Selezionare  fino alla visualizzazione del paese desiderato, quindi selezionarlo.
Selezionando il paese viene automaticamente impostato il formato di carta predefinito.

Algeria	A4
Arabia Saudita	A4
Australia	A4
Austria	A4
Belgio	A4
Bulgaria	A4
Canada	Letter
Cipro	A4
Colombia	Letter
Costa Rica	Letter
Danimarca	A4
E.A.U.	A4
Egitto	A4
Estonia	A4
Finlandia	A4
Francia	A4
Germania	A4
Giamaica	Letter
Giordania	A4
Grecia	A4
Guatemala	Letter
Irlanda	A4
Islanda	A4
Italia	A4
Lettonia	A4
Liechtenstein	A4
Lituania	A4
Lussemburgo	A4
Malta	A4
Messico	Letter
Nicaragua	Letter
Norvegia	A4
Nuova Zelanda	A4

Olanda	A4
Panama	Letter
Polonia	A4
Porto Rico	Letter
Portogallo	A4
Regno Unito	A4
Repubblica Ceca	A4
Repubblica Dominicana	Letter
Romania	A4
Russia	A4
Sconosciuto	Letter
Slovacchia	A4
Slovenia	A4
Spagna	A4
Stati Uniti	Letter
Sudafrica	A4
Svezia	A4
Svizzera	A4
Tunisia	A4
Turchia	A4
Ungheria	A4

d Selezionare **Avanti**.

4 Viene visualizzata la schermata **Impostazione completata (Congratulazioni. L'impostazione è completata)**.

5 Selezionare **Fatto**.

Dopo avere selezionato **Fatto** la stampante si riavvia automaticamente.

Impostazione dell'indirizzo IP

Assegnazione di un indirizzo IP

Un indirizzo IP è un numero univoco formato da quattro sezioni delimitate da un punto che può includere fino a tre cifre in ciascuna sezione, come ad esempio 111.222.33.44.

È possibile selezionare la modalità IP da Doppio stack, IPv4 e IPv6. Se la rete supporta sia IPv4 che IPv6, selezionare Doppio stack.

Selezionare la modalità IP dell'ambiente, quindi impostare indirizzo IP, maschera di sottorete (solo per IPv4) e indirizzo del gateway.

ATTENZIONE: assegnare un indirizzo IP già in uso può generare problemi di prestazioni di rete.

NOTA: l'assegnazione di un indirizzo IP è considerata una funzione avanzata e di norma viene eseguita da un amministratore di sistema.

NOTA: quando viene assegnato manualmente un indirizzo IP in modalità IPv6, utilizzare lo strumento **Dell™ Printer Configuration Web Tool**. Per visualizzare lo strumento **Dell Printer Configuration Web Tool**, utilizzare l'indirizzo locale del collegamento. Per verificare l'indirizzo locale del collegamento, stampare un report delle impostazioni di sistema e verificare **Link indirizzo locale in Rete (cablata)** o in **Network (wireless)**.

Per informazioni sulla modalità di stampa del report delle impostazioni di sistema, vedere "Rapp./elenco".

NOTA: se **Contr. blocco pann.** è impostato su **Abilita**, è necessario immettere la password a quattro cifre per accedere al menu **Impostazioni ammin.**

Quando si utilizza Navigatore configurazione semplice

- 1 Inserire nel computer il disco *Software and Documentation* fornito con la stampante. Il file **Navigatore configurazione semplice** viene avviato automaticamente.
- 2 Selezionare **Strumenti avanzati** nella finestra **Navigatore configurazione semplice**. Viene visualizzata la finestra **Strumenti avanzati**.



- 3 Fare clic su **Configurazione IP**.
- 4 Seguire le istruzioni visualizzate.

Se si utilizza il pannello operatore

Per maggiori informazioni sull'utilizzo del pannello operatore, vedere "Pannello operatore".

- 1 Premere il pulsante  (**Informazioni**).
- 2 Selezionare la scheda **Strumenti**, quindi selezionare **Impostazioni ammin.**
- 3 Selezionare **Rete**.
- 4 Eseguire una delle seguenti operazioni:
Per la connessione alla rete con il cavo Ethernet, procedere come segue:
scegliere **Ethernet**.
Per la connessione alla rete con l'adattatore per rete wireless, procedere come segue:
selezionare **Wireless**.
- 5 Selezionare **Modalità IP**.
- 6 Selezionare **Modalità IPv4**, quindi fare clic su **OK**.
- 7 Selezionare **TCP / IP**.
- 8 Selezionare **Ottieni indirizzo IP**.
- 9 Selezionare **Pannello**, quindi fare clic su **OK**.
- 10 Selezionare **Indirizzo IP**.
Il cursore sarà posizionato sul primo ottetto dell'indirizzo IP.
- 11 Utilizzare il tastierino numerico per immettere il primo ottetto dell'indirizzo IP, quindi selezionare .
Il cursore si sposterà alla cifra successiva.
 **NOTA:** è possibile inserire solo un ottetto alla volta, quindi è necessario selezionare  dopo l'immissione di ogni ottetto.
- 12 Immettere gli ottetti rimanenti, quindi selezionare **OK**.
- 13 Selezionare **Masc. sottorete**.
- 14 Ripetere i passaggi 11 e 12 per impostare la maschera di sottorete.
- 15 Selezionare **Indirizzo Gateway**.
- 16 Ripetere i passaggi 11 e 12 per impostare l'indirizzo del gateway.
- 17 Spegner e riaccendere la stampante.

Utilizzando il programma Strumenti

- 1 Fare clic su **Start** → **Tutti i programmi** → **Dell Stampanti** → **Dell C3765dnf Multifunction Color Laser Printer** → **Strumenti**.
 **NOTA:** per informazioni dettagliate sull'avvio di **Strumenti**, vedere "Avvio di Strumenti".
Si apre la casella degli **Strumenti**.
- 2 Fare clic sulla scheda **Manutenzione stampante**.
- 3 Selezionare **Impostazioni TCP/IP** dall'elenco sulla sinistra della pagina.
Viene visualizzata la pagina **Impostazioni TCP/IP**.
- 4 Selezionare la modalità da **Modalità Indirizzo IP**, quindi immettere l'indirizzo IP, la maschera di sottorete e l'indirizzo del gateway.
- 5 Premere il pulsante **Applicare Nuove Impostazioni** per rendere effettive le impostazioni.

È inoltre possibile assegnare l'indirizzo IP alla stampante quando si installano i driver della stampante con il programma di installazione. Quando viene utilizzata la funzione **Installazione di rete** e **Ottieni ind. IP** è impostato su **IP autom.** o **DHCP** sulla stampante, è possibile impostare l'indirizzo IP da 0.0.0.0 all'indirizzo IP desiderato nella finestra di selezione stampante.

Verifica delle impostazioni IP

È possibile verificare le impostazioni tramite il pannello operatore, stampando il report delle impostazioni di sistema o utilizzando il comando Ping.

Verifica delle impostazioni tramite il pannello operatore

- 1 Premere il pulsante  (**Informazioni**).
- 2 Selezionare **Informazioni** sull'MFP.
- 3 Selezionare la scheda **Rete**.
- 4 Selezionare **Indirizzo IP (v4)**, quindi verificare l'indirizzo IP visualizzato in **Indirizzo IP (v4)**.

Verifica delle impostazioni tramite il rapporto sulle impostazioni di sistema

- 1 Stampare il rapporto sulle impostazioni di sistema.
Per informazioni sulla modalità di stampa del report delle impostazioni di sistema, vedere "Rapp./elenco".
- 2 Verificare che nella sezione **Rete (cablata)** o **Network (wireless)** del report sulle impostazioni di sistema siano riportati l'indirizzo IP, la maschera di sottorete e l'indirizzo del gateway corretti.
Se l'indirizzo IP visualizzato è 0 . 0 . 0 . 0 (il valore predefinito di fabbrica), non è stato assegnato alcun indirizzo IP.
Per assegnarne uno alla stampante, vedere "Assegnazione di un indirizzo IP".

Verifica delle impostazioni tramite il comando Ping

Inviare un comando ping alla stampante e accertarsi che risponda. Per eseguire questa operazione aprire un prompt dei comandi su un computer della rete e immettere il comando "ping" seguito dal nuovo indirizzo IP (ad esempio, 192.168.0.11):

```
ping 192.168.0.11
```

Se la stampante è collegata in rete si dovrebbe ricevere una risposta.

Caricamento della carta

 **NOTA:** per evitare inceppamenti della carta, non rimuovere il cassetto durante la stampa.

- 1 Estrarre il cassetto dalla stampante di circa 200 mm.

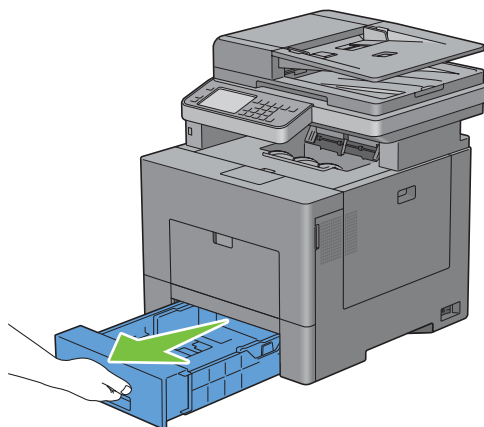

- 2 Sostenere il cassetto con entrambe le mani e rimuoverlo dalla stampante.

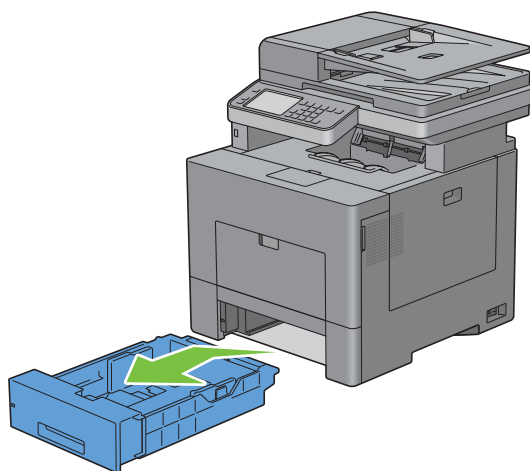

3 Regolare le guide della carta.

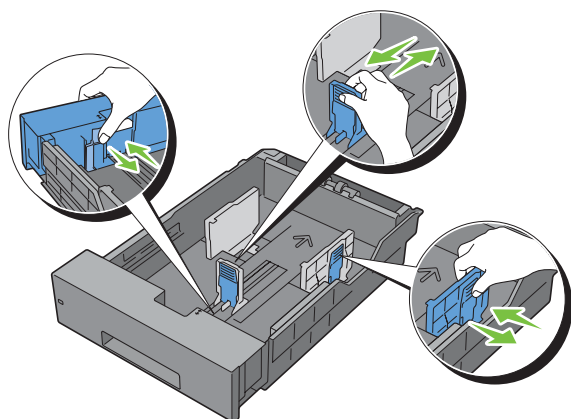

 **NOTA:** per caricare carta in formato Legal, estendere il lato anteriore del cassetto.

4 Prima di caricare i supporti di stampa, flettere la carta e smazzarla. Allineare i bordi della risma su una superficie piana.

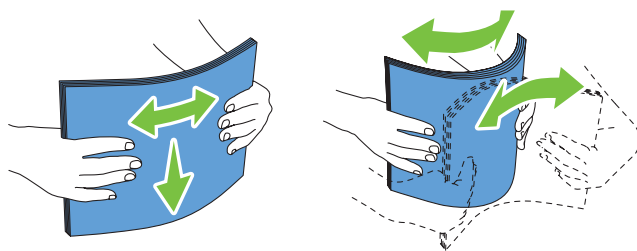

5 Caricare il supporto di stampa nel cassetto con il lato da stampare rivolto verso l'alto.

 **NOTA:** non superare la linea di carico massimo del cassetto. Riempire eccessivamente il cassetto può causare inceppamenti.

6 Allineare le guide della larghezza contro i bordi della carta.

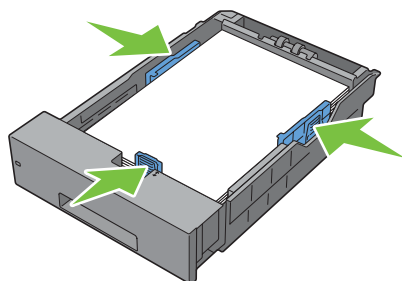

 **NOTA:** quando si caricano i supporti di stampa specificati dall'utente, per regolare le guide della carta e la parte estendibile del cassetto, fare pressione sulla guida della lunghezza e farla scorrere contro il bordo della pila di carta.

7 Dopo aver controllato che le guide sono regolate correttamente, inserire il cassetto nella stampante.

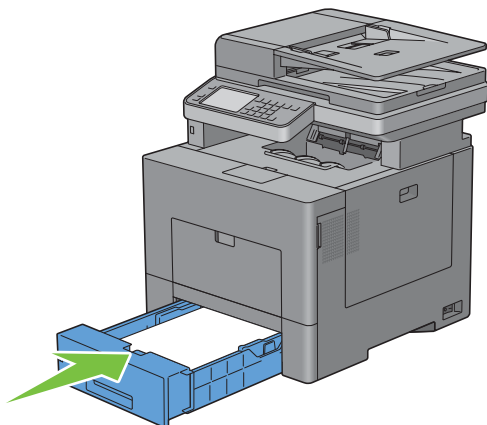

NOTA: se il lato anteriore del cassetto è esteso, il cassetto sporge quando viene inserito nella stampante.

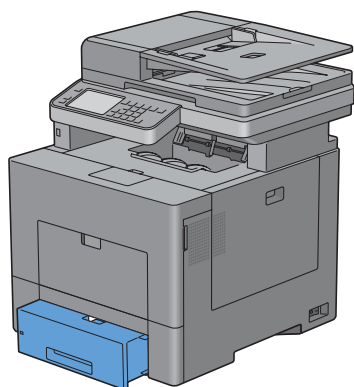

- 8 Sul touch panel, selezionare Formato.
- 9 Selezionare fino a visualizzare il formato di carta desiderato, quindi selezionarlo.
- 10 Selezionare Tipo.
- 11 Selezionare fino a visualizzare il tipo di carta desiderato, quindi selezionare il formato desiderato.
- 12 Selezionare OK.

Installazione di driver di stampanti su computer Windows®

Individuare lo stato di preinstallazione del driver della stampante

Prima di installare il driver della stampante sul computer, verificare l'indirizzo IP della stampante effettuando una delle seguenti procedure in “Verifica delle impostazioni IP”.

Modifica delle impostazioni del firewall prima di installare la stampante

Nel caso in cui sia in uso uno dei sistemi operativi seguenti, prima di installare il software per la stampante Dell è necessario modificare le impostazioni di firewall:

- Microsoft® Windows XP
- Windows Vista®
- Windows 7
- Windows 8
- Windows Server® 2008
- Windows Server 2008 R2
- Windows Server 2012

 **NOTA:** Per Windows XP, deve essere installato il Service Pack 2 o 3.

La procedura seguente utilizza Windows 7 come esempio.

- 1 Inserire il CD con *Software and Documentation* nel computer.
- 2 Fare clic su **Start** → **Pannello di controllo**.
- 3 Selezionare **Sistema e sicurezza**.
- 4 Fare clic su **Consenti programma con Windows Firewall**.
- 5 Selezionare **Modifica impostazioni** → **Consenti un altro programma**.
- 6 Selezionare **Sfoglia**.
- 7 D:\setup_assist.exe (laddove D è la lettera dell'unità ottica) nella casella di testo **Nome file**, quindi fare clic su **Apri**.
- 8 Selezionare **Aggiungi**, quindi fare clic su **OK**.

Inserire il disco Software and Documentation

- 1 Inserire il disco *Software and Documentation* nel computer e fare clic su setup_assist.exe per avviare **Navigatore configurazione semplice**.

 **NOTA:** se il disco *Software and Documentation* non si avvia automaticamente, procedere come segue.

Per Windows XP, Windows Server 2008 e Windows Server 2008 R2

Fare clic su **Start** → **Esegui**, immettere D:\setup_assist.exe (dove D è la lettera dell'unità del drive ottico) nella finestra di dialogo **Esegui** e fare clic su **OK**.

Per Windows Vista e Windows 7

Fare clic su **Start** → **Tutti i programmi** → **Accessori** → **Esegui**, immettere D:\setup_assist.exe (dove D è la lettera dell'unità del drive ottico) nella finestra di dialogo **Esegui** e fare clic su **OK**.

Per Windows 8 e Windows Server 2012

Puntare nell'angolo in alto o in basso a destra della schermata, quindi fare clic su **Cerca** → Digitare **Esegui** nella casella di ricerca, fare clic su **App**, quindi fare clic su **Esegui** → Digitare `D:\setup_assist.exe` (dove D è la lettera assegnata all'unità ottica), quindi fare clic su **OK**.

Configurazione del collegamento diretto

Per l'installazione del driver della stampante PCL, PS e Fax

- 1 Nella finestra Navigatore configurazione semplice, fare clic su **Installazione driver e software** per avviare l'installazione del software.
- 2 Selezionare **Installazione personalizzata** e fare clic su **Avanti**.
- 3 Seguire le istruzioni a schermo per collegare il computer e la stampante con un cavo USB e accedere la stampante. Viene avviata l'installazione Plug and Play e il software di installazione avanza automaticamente alla pagina successiva.
 **NOTA:** se il software di installazione non procede automaticamente alla pagina successiva, fare clic su **Installa**.
- 4 Selezionare **Installazione Tipica (raccomandata)** o **Installazione Personalizzata** dall'installazione guidata, quindi fare clic su **Installa**. Se si seleziona **Installazione personalizzata**, è possibile selezionare il software che si desidera installare.
- 5 Fare clic su **Fine** per uscire dall'installazione guidata quando appare la schermata **Congratulazioni!**.

Installazione personale

Una stampante personale è una stampante collegata al computer o un server di stampa con un cavo USB. Se la stampante è collegata in rete e non al computer, vedere “Configurazione della connessione di rete”.

Installazione del driver della stampante XML Paper Specification (XPS)

 **NOTA:** il driver XPS è supportato sui seguenti sistemi operativi: Windows Vista, Windows Vista 64-bit Edition, Windows Server 2008, Windows Server 2008 64-bit Edition, Windows Server 2008 R2, Windows 7, Windows 7 64-bit Edition, Windows 8, Windows 8 64-bit Edition e Windows Server 2012.

 **NOTA:** nel caso di utilizzo di Windows Vista o Windows Server 2008, è necessario installare la Service Pack 2 o versione successiva, quindi l'aggiornamento Windows Platform Update (KB971644). L'aggiornamento (KB971644) è scaricabile da Windows Update.

Windows Vista o Windows Vista 64-bit Edition

- 1 Estrarre il seguente file zip nella posizione desiderata.
`D:\Drivers\XPS\Win_7Vista\XPS_3765.zip` (dove D è la lettera dell'unità del drive ottico)
- 2 Selezionare **Start** → **Pannello di controllo** → **Hardware e suoni** → **Stampanti**.
- 3 Fare clic su **Aggiungi stampante**.
- 4 Fare clic su **Aggiungi stampante locale**.
- 5 Selezionare la porta collegata a questo prodotto e fare clic su **Avanti**.
- 6 Fare clic su **Disco driver** per visualizzare la finestra di dialogo **Installa da disco**.
- 7 Fare clic su **Sfogli** e selezionare la cartella estratta al passo 1.
- 8 Fare clic su **OK**.
- 9 Selezionare il nome della stampante e fare clic su **Avanti**.

- 10 Per modificare il nome della stampante, inserire il nome della suddetta nella casella **Nome stampante** e fare clic su **Avanti**. Per utilizzare la stampante come stampante predefinita, selezionare la casella di controllo visualizzata sotto **Nome stampante** e fare clic su **Avanti**.

Comincia l'installazione.

Se viene visualizzata la finestra di dialogo **Controllo dell'account utente**, fare clic su **Continua**.

 **NOTA:** se l'utente è amministratore del computer, fare clic su **Continua**, altrimenti contattare l'amministratore per continuare con l'azione desiderata.

- 11 Quando l'installazione del driver è completata, fare clic su **Stampa pagina di prova** per stampare una pagina di prova.
- 12 Fare clic su **Fine**.

Windows Server 2008 o Windows Server 2008 64-bit Edition

 **NOTA:** l'utente deve accedere come amministratore.

- 1 Estrarre il seguente file zip nella posizione desiderata.
D:\Drivers\XPS\Win_7Vista\XPS_3765.zip (dove D è la lettera dell'unità del drive ottico)
- 2 Selezionare **Start** → **Pannello di controllo** → **Hardware e suoni** → **Stampanti**.
- 3 Fare clic su **Aggiungi stampante**.
- 4 Fare clic su **Aggiungi stampante locale**.
- 5 Selezionare la porta collegata a questo prodotto e fare clic su **Avanti**.
- 6 Fare clic su **Disco driver** per visualizzare la finestra di dialogo **Installa da disco**.
- 7 Fare clic su **Sfoglia** e selezionare la cartella estratta al passo 1.
- 8 Fare clic su **OK**.
- 9 Selezionare il nome della stampante e fare clic su **Avanti**.
- 10 Per modificare il nome della stampante, inserire il nome della suddetta nella casella **Nome stampante** e fare clic su **Avanti**.
Per utilizzare la stampante come stampante predefinita, selezionare la casella di controllo **Imposta come stampante predefinita** e fare clic su **Avanti**.
- 11 Se la stampante non è condivisa, selezionare **Non condividere questa stampante**. Se la stampante è condivisa, selezionare **Condividi la stampante per consentire agli altri utenti della rete locale di trovarla e utilizzarla**.
- 12 Fare clic su **Avanti**.
Comincia l'installazione.

- 13 Quando l'installazione del driver è completata, fare clic su **Stampa pagina di prova** per stampare una pagina di prova.
- 14 Fare clic su **Fine**.

Windows 7, Windows 7 64-bit Edition o Windows Server 2008 R2

- 1 Estrarre il seguente file zip nella posizione desiderata.
D:\Drivers\XPS\Win_7Vista\XPS_3765.zip (dove D è la lettera dell'unità del drive ottico)
- 2 Fare clic su **Start** → **Dispositivi e stampanti**.

- 3 Fare clic su **Aggiungi stampante**.
Se si utilizza Windows Server 2008 R2, fare clic su **Aggiungi una stampante locale o di rete come amministratore**.
Se viene visualizzata la finestra di dialogo **Controllo dell'account utente**, fare clic su **Sì**.
 **NOTA:** se l'utente è amministratore del computer, fare clic su **Sì**, altrimenti contattare l'amministratore per continuare con l'azione desiderata.
- 4 Fare clic su **Aggiungi stampante locale**.
- 5 Selezionare la porta collegata a questo prodotto e fare clic su **Avanti**.
- 6 Fare clic su **Disco driver** per visualizzare la finestra di dialogo **Installa da disco**.
- 7 Fare clic su **Sfoglia** e selezionare la cartella estratta al passo 1.
- 8 Fare clic su **OK**.
- 9 Selezionare il nome della stampante e fare clic su **Avanti**.
- 10 Per modificare il nome della stampante, inserire il nome della suddetta nella casella **Nome stampante** e fare clic su **Avanti**.
Per utilizzare la stampante come stampante predefinita, selezionare la casella di controllo **Imposta come stampante predefinita** e fare clic su **Avanti**.
- 11 Se la stampante non è condivisa, selezionare **Non condividere questa stampante**. Se la stampante è condivisa, selezionare **Condividi la stampante per consentire agli altri utenti della rete locale di trovarla e utilizzarla**.
- 12 Fare clic su **Avanti**.
Comincia l'installazione.
- 13 Quando l'installazione del driver è completata, fare clic su **Stampa pagina di prova** per stampare una pagina di prova.
- 14 Fare clic su **Fine**.

Windows 8, Windows 8 64-bit Edition o Windows Server 2012

- 1 Estrarre il file zip scaricato nella posizione desiderata.
- 2 Nel modo Desktop, fare clic con il tasto destro del mouse nell'angolo in basso a sinistra della schermata, quindi fare clic su **Pannello di controllo**.
- 3 Fare clic su **Hardware e suoni (Hardware per Windows Server 2012)** → **Dispositivi e stampanti** → **Aggiungi stampante**.
- 4 Fare clic su **Disco driver** per visualizzare la finestra di dialogo **Installa da disco**.
- 5 Fare clic su **Sfoglia** e selezionare la cartella estratta al passo 1.
- 6 Fare clic su **OK**.
- 7 Selezionare il nome della stampante e fare clic su **Avanti**.
- 8 Per modificare il nome della stampante, inserire il nome della suddetta nella casella **Nome stampante** e fare clic su **Avanti**. L'installazione viene avviata.
- 9 Se la stampante non deve essere condivisa, selezionare **Non condividere questa stampante**. Se la stampante deve essere condivisa, selezionare **Condividi la stampante per consentire agli altri utenti della rete locale di trovarla e utilizzarla**. Fare clic su **Avanti**.
- 10 Quando l'installazione del driver è completata, fare clic su **Stampa pagina di prova** per stampare una pagina di prova. Per usare questa stampante come predefinita, selezionare la casella di controllo visualizzata in **Nome stampante**.
- 11 Fare clic su **Fine**.

Configurazione della connessione di rete

 **NOTA:** per utilizzare questa stampante in ambiente Linux, è necessario installare un driver Linux. Per ulteriori informazioni su come installare e utilizzare la stampante in questi ambienti vedere “Installazione dei driver della stampante su computer Linux (CUPS)”.

Configurazione della stampante di rete su una rete locale

Per l'installazione del driver della stampante PCL, PS e Fax

- 1 Nella finestra **Navigatore configurazione semplice**, fare clic su **Installazione driver e software** per avviare l'installazione del software.
- 2 Selezionare **Installazione di rete** e quindi **Avanti**.
- 3 Selezionare **Installazione Locale** e quindi **Avanti**.
- 4 Selezionare la stampante che si desidera installare dall'elenco stampanti e quindi fare clic su **Avanti**. Se la stampante target non è visualizzata nell'elenco fare clic su **Aggiorna** per aggiornare l'elenco oppure su **Aggiungi Stampante** per aggiungere manualmente una stampante all'elenco. A questo punto, è possibile specificare l'indirizzo IP e il nome della porta.

Se si desidera installare la stampante selezionata sul computer server, selezionare la **Impostazione della stampante nel server**.

 **NOTA:** quando si utilizza AutoIP nel programma di installazione viene visualizzato 0 . 0 . 0 . 0. Prima di poter continuare, è necessario inserire un indirizzo IP valido.

 **NOTA:** se si utilizzano i sistemi operativi Windows Vista, Windows Vista 64-bit Edition, Windows Server 2008, Windows Server 2008 64-bit Edition, Windows Server 2008 R2, Windows 7, Windows 7 64-bit Edition, Windows 8, Windows 8 64-bit Edition, Windows Server 2012, talvolta in questa fase viene visualizzato un **Avviso di protezione Windows**. Se ciò si verifica, selezionare **Sblocca** (permette l'accesso per Windows Server 2008 R2 e Windows 7) e proseguire con la procedura.

- 5 Specificare le impostazioni della stampante, quindi fare clic su **Avanti**.
 - a Inserire il nome della stampante.
 - b Se si desidera far accedere altri utenti della rete alla stampante, selezionare **Usa questa stampante con altri utenti sulla rete**, quindi inserire un nome di condivisione che gli utenti possano identificare.
 - c Se si desidera impostare una stampante come predefinita, selezionare la casella di controllo **Imposta come stampante predefinita**.
 - d Se si desidera limitare la stampa a colori, selezionare l'opzione appropriata di **Dell™ ColorTrack**. Digitare la password quando viene selezionata l'opzione **Colore - Password attivata per Dell ColorTrack**.
 - e Per installare il driver del fax, selezionare la casella di controllo **Driver fax**.
Per installare il driver della stampante PostScript selezionare la casella di controllo **Driver PostScript**.
- 6 Selezionare il software e la documentazione che si desidera installare, quindi fare clic su **Avanti**. Per modificare la destinazione dell'installazione, fare clic su **Sfoggia** e specificare una nuova posizione.
- 7 Fare clic su **Installa**.
- 8 Fare clic su **Fine** per uscire dall'installazione guidata quando appare la schermata **Congratulazioni!**.

Installazione del driver della stampante XML Paper Specification (XPS)

 **NOTA:** il driver XPS è supportato sui seguenti sistemi operativi: Windows Vista, Windows Vista 64-bit Edition, Windows Server 2008, Windows Server 2008 64-bit Edition, Windows Server 2008 R2, Windows 7, Windows 7 64-bit Edition, Windows 8, Windows 8 64-bit Edition e Windows Server 2012.

Windows Vista o Windows Vista 64-bit Edition

- 1 Estrarre il seguente file zip nella posizione desiderata.
D:\Drivers\XPS\Win_7Vista\XPS_3765.zip (dove D è la lettera dell'unità del drive ottico)
- 2 Selezionare **Start** → **Pannello di controllo** → **Hardware e suoni** → **Stampanti**.
- 3 Fare clic su **Aggiungi stampante**.
- 4 Fare clic su **Aggiungi stampante di rete, wireless o Bluetooth**.
- 5 Selezionare la stampante o fare clic su **La stampante desiderata non è nell'elenco**.
- 6 Selezionare **Aggiungi stampante usando un indirizzo TCP/IP o nome host** e fare clic su **Avanti**.
- 7 Selezionare **Dispositivo TCP/IP** in **Tipo dispositivo** e immettere l'indirizzo IP per **Nome host o indirizzo IP**. Fare clic su **Avanti**.

Se viene visualizzata la finestra di dialogo **Controllo dell'account utente**, fare clic su **Continua**.

 **NOTA:** se l'utente è amministratore del computer, fare clic su **Continua**, altrimenti contattare l'amministratore per continuare con l'azione desiderata.

- 8 Fare clic su **Disco driver** per visualizzare la finestra di dialogo **Installa da disco**.
- 9 Fare clic su **Sfoglia** e selezionare la cartella estratta al passo 1.
- 10 Fare clic su **OK**.
- 11 Selezionare il nome della stampante e fare clic su **Avanti**.
- 12 Per modificare il nome della stampante, inserire il nome della suddetta nella casella **Nome stampante** e fare clic su **Avanti**.

Per utilizzare la stampante come stampante predefinita, selezionare la casella di controllo **Imposta come stampante predefinita** e fare clic su **Avanti**.

Comincia l'installazione.

- 13 Quando l'installazione del driver è completata, fare clic su **Stampa pagina di prova** per stampare una pagina di prova.
- 14 Fare clic su **Fine**.

Windows Server 2008 o Windows Server 2008 64-bit Edition

 **NOTA:** l'utente deve accedere come amministratore.



- 1 Estrarre il seguente file zip nella posizione desiderata.
D:\Drivers\XPS\Win_7Vista\XPS_3765.zip (dove D è la lettera dell'unità del drive ottico)
- 2 Selezionare **Start** → **Pannello di controllo** → **Hardware e suoni** → **Stampanti**.
- 3 Fare clic su **Aggiungi stampante**.
- 4 Fare clic su **Aggiungi stampante di rete, wireless o Bluetooth**.
- 5 Selezionare la stampante o fare clic su **La stampante desiderata non è nell'elenco**.
Dopo aver selezionato la stampante, procedere al passo 8.
Fare clic su **La stampante desiderata non è nell'elenco** e procedere al passo 6.
- 6 Selezionare **Aggiungi stampante usando un indirizzo TCP/IP o nome host** e fare clic su **Avanti**.
- 7 Selezionare **Dispositivo TCP/IP** in **Tipo dispositivo** e immettere l'indirizzo IP per **Nome host o indirizzo IP**. Fare clic su **Avanti**.

Se viene visualizzata la finestra di dialogo **Controllo dell'account utente**, fare clic su **Continua**.

 **NOTA:** se l'utente è amministratore del computer, fare clic su **Continua**, altrimenti contattare l'amministratore per continuare con l'azione desiderata.

- 8 Fare clic su **Disco driver** per visualizzare la finestra di dialogo **Installa da disco**.
- 9 Fare clic su **Sfoggia** e selezionare la cartella estratta al passo 1.
- 10 Fare clic su **OK**.
- 11 Selezionare il nome della stampante e fare clic su **Avanti**.
- 12 Per modificare il nome della stampante, inserire il nome della suddetta nella casella **Nome stampante** e fare clic su **Avanti**.
Per utilizzare la stampante come stampante predefinita, selezionare la casella di controllo **Imposta come stampante predefinita** e fare clic su **Avanti**.
- 13 Se la stampante non è condivisa, selezionare **Non condividere questa stampante**. Se la stampante è condivisa, selezionare **Condividi la stampante per consentire agli altri utenti della rete locale di trovarla e utilizzarla**.
- 14 Fare clic su **Avanti**.
Comincia l'installazione.
- 15 Quando l'installazione del driver è completata, fare clic su **Stampa pagina di prova** per stampare una pagina di prova.
- 16 Fare clic su **Fine**.

Windows Server 2008 R2

- 1 Estrarre il seguente file zip nella posizione desiderata.
D:\Drivers\XPS\Win_7Vista\XPS_3765.zip (dove D è la lettera dell'unità del drive ottico)
- 2 Fare clic su **Start** → **Dispositivi e stampanti**.
- 3 Fare clic su **Aggiungi stampante**.
- 4 Fare clic su **Aggiungi stampante di rete, wireless o Bluetooth**.
- 5 Selezionare la stampante o fare clic su **La stampante desiderata non è nell'elenco**.
 **NOTA:** dopo aver fatto clic su **La stampante desiderata non è nell'elenco**, viene visualizzata la schermata **Trova una stampante in base al nome o all'indirizzo TCP/IP**. Trovare la stampante nella schermata.
Se viene visualizzata la finestra di dialogo **Controllo dell'account utente**, fare clic su **Continua**.
 **NOTA:** se l'utente è amministratore del computer, fare clic su **Continua**, altrimenti contattare l'amministratore per continuare con l'azione desiderata.
- 6 Fare clic su **Disco driver** per visualizzare la finestra di dialogo **Installa da disco**.
- 7 Fare clic su **Sfoggia** e selezionare la cartella estratta al passo 1.
- 8 Fare clic su **OK**.
- 9 Selezionare il nome della stampante e fare clic su **Avanti**.
- 10 Per modificare il nome della stampante, inserire il nome della suddetta nella casella **Nome stampante** e fare clic su **Avanti**.
Per utilizzare la stampante come stampante predefinita, selezionare la casella di controllo **Imposta come stampante predefinita** e fare clic su **Avanti**.
- 11 Se la stampante non è condivisa, selezionare **Non condividere questa stampante**. Se la stampante è condivisa, selezionare **Condividi la stampante per consentire agli altri utenti della rete locale di trovarla e utilizzarla**.
- 12 Fare clic su **Avanti**.
Comincia l'installazione.

13 Quando l'installazione del driver è completata, fare clic su **Stampa pagina di prova** per stampare una pagina di prova.

14 Fare clic su **Fine**.

Windows 7 o Windows 7 64-bit Edition

1 Estrarre il seguente file zip nella posizione desiderata.

D:\Drivers\XPS\Win_7Vista\XPS_3765.zip (dove D è la lettera dell'unità del drive ottico)

2 Fare clic su **Start** → **Dispositivi e stampanti**.

3 Fare clic su **Aggiungi stampante**.

4 Fare clic su **Aggiungi stampante di rete, wireless o Bluetooth**.

5 Selezionare la stampante o fare clic su **La stampante desiderata non è nell'elenco**.

Dopo aver selezionato la stampante, procedere al passo 8.

Fare clic su **La stampante desiderata non è nell'elenco** e procedere al passo 6.

6 Selezionare **Aggiungi stampante usando un indirizzo TCP/IP o nome host** e fare clic su **Avanti**.

7 Selezionare **Dispositivo TCP/IP** in **Tipo dispositivo** e immettere l'indirizzo IP per **Nome host o indirizzo IP**. Fare clic su **Avanti**.

Se viene visualizzata la finestra di dialogo **Controllo dell'account utente**, fare clic su **Sì**.

 **NOTA:** se l'utente è amministratore del computer, fare clic su **Sì**, altrimenti contattare l'amministratore per continuare con l'azione desiderata.

8 Fare clic su **Disco driver** per visualizzare la finestra di dialogo **Installa da disco**.

9 Fare clic su **Sfogli** e selezionare la cartella estratta al passo 1.

10 Fare clic su **OK**.

11 Selezionare il nome della stampante e fare clic su **Avanti**.

12 Per modificare il nome della stampante, inserire il nome della suddetta nella casella **Nome stampante** e fare clic su **Avanti**.

Per utilizzare la stampante come stampante predefinita, selezionare la casella di controllo **Imposta come stampante predefinita** e fare clic su **Avanti**.

13 Se la stampante non è condivisa, selezionare **Non condividere questa stampante**. Se la stampante è condivisa, selezionare **Condividi la stampante per consentire agli altri utenti della rete locale di trovarla e utilizzarla**.

14 Fare clic su **Avanti**.

Comincia l'installazione.

15 Quando l'installazione del driver è completata, fare clic su **Stampa pagina di prova** per stampare una pagina di prova.

16 Fare clic su **Fine**.

Windows 8, Windows 8 64-bit Edition o Windows Server 2012

1 Estrarre il file zip scaricato nella posizione desiderata.

2 Nel modo Desktop, fare clic con il tasto destro del mouse nell'angolo in basso a sinistra della schermata, quindi fare clic su **Pannello di controllo**.

3 Fare clic su **Hardware e suoni (Hardware per Windows Server 2012)** → **Dispositivi e stampanti** → **Aggiungi stampante**.

4 Fare clic su **Disco driver** per visualizzare la finestra di dialogo **Installa da disco**.

5 Fare clic su **Sfogli** e selezionare la cartella estratta al passo 1.

- 6 Fare clic su **OK**.
- 7 Selezionare il nome della stampante e fare clic su **Avanti**.
- 8 Per modificare il nome della stampante, inserire il nome della suddetta nella casella **Nome stampante** e fare clic su **Avanti**. L'installazione viene avviata.
- 9 Se la stampante non deve essere condivisa, selezionare **Non condividere questa stampante**. Se la stampante deve essere condivisa, selezionare **Condividi la stampante per consentire agli altri utenti della rete locale di trovarla e utilizzarla**. Fare clic su **Avanti**.
- 10 Quando l'installazione del driver è completata, fare clic su **Stampa pagina di prova** per stampare una pagina di prova. Per usare questa stampante come predefinita, selezionare la casella di controllo visualizzata in **Nome stampante**.
- 11 Fare clic su **Fine**.

Utilizzare **Dell Printer Configuration Web Tool** per monitorare lo stato della stampante di rete senza spostarsi dalla scrivania. Lo strumento consente di visualizzare e/o modificare le impostazioni della stampante, monitorare il livello del toner e confermare il momento in cui è necessario ordinare il rifornimento dei materiali di consumo. Per ordinare i materiali di consumo, fare clic sul collegamento forniture Dell.

 **NOTA:** lo strumento **Dell Printer Configuration Web Tool** non è disponibile qualora la stampante sia collegata direttamente a un computer o a un server di stampa.

Per avviare **Dell Printer Configuration Web Tool**, digitare l'indirizzo IP della stampante nel browser Web. Sullo schermo viene visualizzata la configurazione della stampante.

È possibile impostare **Dell Printer Configuration Web Tool** per farsi inviare un'e-mail qualora la stampante necessiti di materiali o interventi d'assistenza.

Per impostare gli allarmi E-mail:

- 1 Avviare **Dell Printer Configuration Web Tool**.
- 2 Fare clic sul collegamento **Avviso e-mail**.
- 3 In **Impostazione Server E-Mail**, specificare i valori di **Gateway SMTP Primario** e **Replica Indirizzo** e immettere l'indirizzo di posta elettronica dell'utente o dell'operatore incaricato nella casella con l'elenco delle e-mail.
- 4 Fare clic su **Applicare Nuove Impostazioni**.

 **NOTA:** **Connessione in corso fino ad allarme dalla stampante** viene visualizzato sul server SMTP fino a quando è in corso un errore.

Configurazione della stampante di rete su una rete remota

Prima dell'installazione

Prima di iniziare l'installazione remota, effettuare le seguenti procedure.

Eeguire lo spooler di stampa per accettare le connessioni client

 **NOTA:** questa procedura è necessaria per Windows XP 64-bit Edition, Windows Server 2003, Windows Server 2003 x64 Edition, Windows Vista, Windows Vista 64-bit Edition, Windows Server 2008, Windows Server 2008 64-bit Edition, Windows Server 2008 R2, Windows 7 e Windows 7 64-bit Edition.

Per Windows XP, Windows Server 2003, Windows Vista e Windows Server 2008

- 1 Aprire la finestra di dialogo **Esegui**.
Per Windows XP, Windows Server 2003, Windows Server 2008, fare clic su **Start** → **Tutti i programmi** → **Accessori** → **Esegui**.
Per Windows Vista, fare clic su **Start** → **Esegui**.

- 2 Digitare `gpedit.msc`, quindi fare clic su **OK**.
- 3 Fare clic su **Configurazione computer** → **Modelli amministrativi** → **Stampanti**.
- 4 Fare clic col tasto destro su **Consenti allo spooler di stampa di accettare connessioni client** e selezionare **Proprietà**.
- 5 Dalla scheda **Impostazione**, selezionare **Attivata** quindi fare clic su **OK**.
- 6 Riavviare il computer.

Per Windows Server 2008 R2 e Windows 7

- 1 Aprire la finestra di dialogo **Esegui**.
Per Windows Server 2008 R2, fare clic su **Start** → **Esegui**.
Per Windows 7, fare clic su **Start** → **Tutti i programmi** → **Accessori** → **Esegui**.
- 2 Digitare `gpedit.msc`, quindi fare clic su **OK**.
- 3 Fare clic su **Configurazione computer** → **Modelli amministrativi** → **Stampanti**.
- 4 Fare clic col tasto destro su **Consenti allo spooler di stampa di accettare connessioni client** e selezionare **Modifica**.
- 5 Selezionare **Attivata**, quindi fare clic su **OK**.
- 6 Riavviare il computer.

Cambiare l'impostazione del firewall per condividere file e stampante



NOTA: questa procedura è necessaria per Windows XP, Windows XP 64-bit Edition, Windows Vista, Windows Vista 64-bit Edition, Windows Server 2008, Windows Server 2008 64-bit Edition, Windows Server 2008 R2, Windows 7 e Windows 7 64-bit Edition.

Per Windows XP

- 1 Fare clic su **Start** → **Pannello di controllo**.
- 2 Selezionare **Centro sicurezza PC**.
- 3 Fare clic su **Windows Firewall**.
- 4 Nella scheda **Eccezioni** selezionare la casella di controllo **Condivisione file e stampanti** quindi fare clic su **OK**.

Per Windows Vista

- 1 Fare clic su **Start** → **Pannello di controllo**.
- 2 Selezionare **Protezione**.
- 3 Fare clic su **Windows Firewall**.
- 4 Fare clic su **Modifica impostazioni**.
- 5 Fare clic su **Continua**.
- 6 Nella scheda **Eccezioni** selezionare la casella di controllo **Condivisione file e stampanti** quindi fare clic su **OK**.

Per Windows Server 2008

- 1 Fare clic su **Start** → **Pannello di controllo**.
- 2 Fare doppio clic su **Windows Firewall**.
- 3 Fare clic su **Modifica impostazioni**.
- 4 Nella scheda **Eccezioni** selezionare la casella di controllo **Condivisione file e stampanti** quindi fare clic su **OK**.

Per Windows Server 2008 R2 e Windows 7

- 1 Fare clic su **Start** → **Pannello di controllo**.
- 2 Selezionare **Sistema e sicurezza**.
- 3 Fare clic su **Windows Firewall**.
- 4 Fare clic su **Consenti programma o funzionalità con Windows Firewall**.
- 5 Se le caselle di controllo sotto **Programmi e funzionalità consentiti**: sono disattivate, fare clic su **Cambia impostazioni**.
- 6 Selezionare la casella di controllo **Condivisione file e stampanti**. A seconda delle impostazioni la casella di controllo **Domestica/aziendale (privata)** o **Pubblica** viene selezionata automaticamente.
Se viene visualizzata la finestra di dialogo con le proprietà di **Condivisione file e stampanti**, fare clic su **OK**.
- 7 Fare clic su **OK**.

Avvia registrazione remota



NOTA: questa procedura è necessaria per Windows Vista, Windows Vista 64-bit Edition, Windows 7 e Windows 7 64-bit Edition.

- 1 Fare clic su **Start** → **Pannello di controllo**.
- 2 Selezionare **Sistema e manutenzione** (Sistema e sicurezza per Windows 7).
- 3 Fare clic su **Strumenti di amministrazione**.
- 4 Fare doppio clic su **Servizi**.
- 5 Fare clic su **Continua** (solo per Windows Vista).
- 6 Fare clic col tasto destro del mouse su **Registro di sistema remoto** e selezionare **Avvia**.
- 7 Fare clic col tasto destro del mouse su **Registro di sistema remoto** e selezionare **Proprietà**.
- 8 Impostare **Tipo di avvio** su **Automatico** e fare clic su **OK**.

Disabilitare controllo account utente



ATTENZIONE: disabilitando il controllo dell'account utente si lascia il sistema vulnerabile a eventuali attacchi di virus.



NOTA: questa procedura è necessaria per Windows Vista, Windows Vista 64-bit Edition, Windows Server 2008, Windows Server 2008 64-bit Edition, Windows Server 2008 R2, Windows 7 e Windows 7 64-bit Edition.

Per Windows Vista

- 1 Fare clic su **Start** → **Pannello di controllo**.
- 2 Selezionare **Account utente e protezione per la famiglia**.
- 3 Fare clic su **Account utenti**.
- 4 Fare clic su **Attiva o disattiva Controllo account utente**.
- 5 Fare clic su **Continua**.
- 6 Deselezionare la casella di controllo **Per proteggere il computer, utilizzare il controllo dell'account utente**.
- 7 Riavviare il computer.

Per Windows Server 2008

- 1 Fare clic su **Start** → **Pannello di controllo**.
- 2 Fare doppio clic su **Account utenti**.
- 3 Fare clic su **Attiva o disattiva Controllo account utente**.
- 4 Deselezionare la casella di controllo **Per proteggere il computer, utilizzare il controllo dell'account utente**.
- 5 Fare clic su **OK**.

6 Riavviare il computer.

Per Windows Server 2008 R2

- 1 Fare clic su **Start** → **Pannello di controllo**.
- 2 Selezionare **Account utenti**.
- 3 Fare clic su **Modifica impostazioni di Controllo dell'account utente**.
- 4 Spostare il cursore di scorrimento fino in basso e fare clic su **OK**.
- 5 Riavviare il computer.

Per Windows 7

- 1 Fare clic su **Start** → **Pannello di controllo**.
- 2 Selezionare **Account utente e protezione per la famiglia**.
- 3 Fare clic su **Account utenti**.
- 4 Fare clic su **Modifica impostazioni di Controllo dell'account utente**.
- 5 Spostare il cursore di scorrimento fino in basso e fare clic su **OK**.
- 6 Fare clic su **Sì** nella finestra di dialogo **Controllo dell'account utente**.
- 7 Riavviare il computer.

Abilita Scoperta di rete e Condivisione stampante per tutte le reti pubbliche



NOTA: questa procedura è necessaria quando si utilizza Windows Vista, Windows Vista 64-bit Edition, Windows Server 2008, Windows Server 2008 64-bit Edition, Windows Server 2008 R2, Windows 7 e Windows 7 64-bit Edition per il computer server.

- 1 Fare clic su **Start** → **Rete** (**Start** → nome utente → **Rete** per Windows 7).
- 2 Fare clic **L'individuazione delle reti e la condivisione dei file sono disattivate**. I computer e i dispositivi della rete non sono visibili. Fare clic qui per modificare le impostazioni.
- 3 Fare clic su **Attiva individuazione reti e condivisione file**.
- 4 Fare clic su **Sì**, attiva l'individuazione delle reti e la condivisione dei file per tutte le reti pubbliche.

Disabilita condivisione semplice File



NOTA: questa procedura è necessaria per Windows XP e Windows XP 64-bit Edition.

- 1 Fare clic su **Start** → **Pannello di controllo**.
- 2 Selezionare **Aspetto e temi**.
- 3 Selezionare **Opzioni cartella**.
- 4 Nella scheda **Visualizza**, deselezionare la casella di controllo **Utilizza condivisione file semplice (scelta consigliata)** quindi fare clic su **OK**.
- 5 Fare clic su **Start** → **Pannello di controllo**.
- 6 Selezionare **Prestazioni e manutenzione**.
- 7 Selezionare **Strumenti di amministrazione**.
- 8 Fare clic su **Criteri di protezione locali**.
- 9 Fare clic su **Criteri locali** → **Opzioni di protezione**.
- 10 Fare clic col tasto destro su **Accesso alla rete: modello di condivisione e protezione per gli account locali e selezionare Proprietà**.
- 11 Accertarsi che **Classico: gli utenti locali effettuano l'autenticazione di se stessi** sia selezionato.

Installazione del driver della stampante

 **NOTA:** l'installazione non è supportata su Windows XP Home Edition, Windows Vista Home Basic, Windows Vista Home Premium, Windows Vista Home Basic 64-bit Edition, Windows Vista Home Premium 64-bit Edition, Windows 7 Starter, Windows 7 Home Basic, Windows 7 Home Premium, Windows 7 Home Basic 64-bit Edition, Windows 7 Home Premium 64-bit Edition, Windows 8, Windows 8 64-bit Edition, Windows 8 Pro, Windows 8 Pro 64-bit Edition e Windows Server 2012.

- 1 Nella finestra **Navigatore configurazione semplice**, fare clic su **Installazione software** per avviare l'installazione del software.
- 2 Selezionare **Installazione di rete** e quindi **Avanti**.
- 3 Selezionare **Installazione Remota**, e quindi fare clic su **Avanti**.
 - a Immettere il nome del computer, l'ID utente e la password e fare clic su **Aggiungi**.
 - b Fare clic su **Avanti**.

 **NOTA:** se si utilizzano i sistemi operativi Windows Vista, Windows Vista 64-bit Edition, Windows Server 2008, Windows Server 2008 64-bit Edition, Windows Server 2008 R2, Windows 7 o Windows 7 64-bit Edition, potrebbe essere visualizzato un **Avviso di protezione Windows**. Se ciò si verifica, selezionare **Sblocca** (permette l'accesso per Windows Server 2008 R2 e Windows 7) e proseguire con la procedura.

- 4 Selezionare una stampante nell'elenco e fare clic su **Avanti**. Se la stampante target non è visualizzata nell'elenco fare clic su **Aggiorna** per aggiornare l'elenco oppure su **Aggiungi Stampante** per aggiungere manualmente una stampante all'elenco. A questo punto, è possibile specificare l'indirizzo IP e il nome della porta.

 **NOTA:** quando si utilizza AutoIP nel programma di installazione viene visualizzato 0 . 0 . 0 . 0. Prima di poter continuare, è necessario inserire un indirizzo IP valido.

- 5 Specificare le impostazioni della stampante, quindi fare clic su **Avanti**.
 - a Inserire il nome della stampante.
 - b Se si desidera far accedere altri utenti della rete alla stampante, selezionare **Usa questa stampante con altri utenti sulla rete**, quindi inserire un nome di condivisione che gli utenti possano identificare.
 - c Se si desidera impostare la stampante come predefinita, selezionare la casella **Imposta come stampante predefinita**.
 - d Se si desidera limitare la stampa a colori, selezionare l'opzione appropriata di **Dell™ ColorTrack**. Digitare la password quando viene selezionata l'opzione **Colore - Password attivata per Dell™ ColorTrack**.
 - e Per installare il driver del fax, selezionare la casella di controllo **Driver fax**.
- 6 Selezionare il software e la documentazione che si desidera installare, quindi fare clic su **Avanti**.
Per modificare la destinazione dell'installazione, fare clic su **Sfoglia** e specificare una nuova posizione.
- 7 Fare clic su **Installa**.
- 8 Fare clic su **Fine** per uscire dall'installazione guidata quando appare la schermata **Congratulazioni!**.

Utilizzare **Dell Printer Configuration Web Tool** per monitorare lo stato della stampante di rete senza spostarsi dalla scrivania. Lo strumento consente di visualizzare e/o modificare le impostazioni della stampante, monitorare il livello del toner e confermare il momento in cui è necessario ordinare il rifornimento dei materiali di consumo. Per ordinare i materiali di consumo, fare clic sul collegamento forniture Dell.

 **NOTA:** lo strumento **Dell Printer Configuration Web Tool** non è disponibile qualora la stampante sia collegata direttamente a un computer o a un server di stampa.

Per avviare **Dell Printer Configuration Web Tool**, digitare l'indirizzo IP della stampante nel browser Web. Sullo schermo viene visualizzata la configurazione della stampante.

È possibile impostare **Dell Printer Configuration Web Tool** per farsi inviare un'e-mail qualora la stampante necessiti di materiali o interventi d'assistenza.

Per impostare gli allarmi E-mail:

- 1 avviare **Dell Printer Configuration Web Tool**;
- 2 fare clic sul collegamento **Avviso e-mail**;
- 3 in **Impostazione Server E-Mail**, specificare i valori di **Gateway SMTP Primario** e **Replica Indirizzo** e immettere l'indirizzo di posta elettronica dell'utente o dell'operatore incaricato nella casella con l'elenco delle e-mail;
- 4 fare clic su **Applicare Nuove Impostazioni**.



NOTA: Connessione in corso fino ad allarme dalla stampante viene visualizzato sul server SMTP fino a quando è in corso un errore.

Configurazione della stampa condivisa

È possibile condividere la nuova stampante in rete utilizzando il disco *Software and Documentation* fornito con la stampante o tramite il metodo punto-punto o "Point & Print" di Microsoft®. Se si utilizza uno dei metodi Microsoft, tuttavia, alcune funzionalità come il monitoraggio dello stato e altri programmi di utilità della stampante installate con il disco *Software and Documentation* potrebbero non essere disponibili.

Per utilizzare la stampante su una rete, è necessario condividere la rete e installarne i driver su tutti i computer della rete.



NOTA: per utilizzare la stampa condivisa è necessario un cavo Ethernet.

Specificare le impostazioni condivise della stampante

Windows XP, Windows XP 64-bit Edition, Windows Server 2003 o Windows Server 2003 x64 Edition

- 1 Fare clic su **Start** → **Stampanti e fax**.
- 2 Fare clic col tasto destro del mouse sull'icona della stampante e selezionare **Proprietà**.
- 3 Nella scheda **Condivisione**, selezionare la casella di controllo **Condividi la stampante** e digitare un nome nella casella di testo **Nome condivisione**.
- 4 Fare clic su **Driver aggiuntivi** e selezionare i sistemi operativi di tutti i client di rete che utilizzano la stampante.
- 5 Fare clic su **OK**.

Se alcuni file sono mancanti, è possibile che venga richiesto di inserire il CD del sistema operativo del server.

Windows Vista o Windows Vista 64-bit Edition

- 1 Selezionare **Start** → **Pannello di controllo** → **Hardware e suoni** → **Stampanti**.
- 2 Fare clic col tasto destro sull'icona di questa stampante e selezionare **Condivisione**.
- 3 Fare clic sul pulsante **Modifica opzioni di condivisione**.
Viene visualizzato il messaggio **Per continuare è necessaria l'autorizzazione dell'utente**.
- 4 Fare clic su **Continua**.
- 5 Selezionare la casella di controllo **Condividi la stampante** quindi digitare un nome per **Nome condivisione**.
- 6 Fare clic su **Driver aggiuntivi** e selezionare i sistemi operativi di tutti i client di rete che utilizzano la stampante.
- 7 Fare clic su **OK**.

Windows Server 2008 o Windows Server 2008 64-bit Edition

- 1 Selezionare **Start** → **Pannello di controllo** → **Stampanti**.
- 2 Fare clic col tasto destro sull'icona di questa stampante e selezionare **Condivisione**.
- 3 Fare clic su **Modifica opzioni di condivisione**, se esistente.
- 4 Selezionare la casella di controllo **Condividi la stampante** quindi digitare un nome per **Nome condivisione**.

- 5 Fare clic su **Driver aggiuntivi** e selezionare i sistemi operativi di tutti i client di rete che utilizzano la stampante.
- 6 Fare clic su **OK**.

Windows 7, Windows 7 64-bit Edition o Windows Server 2008 R2

- 1 Fare clic su **Start** → **Dispositivi e stampanti**.
- 2 Fare clic col tasto destro del mouse sull'icona della stampante e selezionare **Proprietà della stampante**.
- 3 Nella scheda **Condivisione**, fare clic su **Modifica opzioni di condivisione**, se esistente.
Selezionare la casella di controllo **Condividi la stampante** quindi digitare un nome per **Nome condivisione**.
- 4 Fare clic su **Driver aggiuntivi** e selezionare i sistemi operativi di tutti i client di rete che utilizzano la stampante.
- 5 Fare clic su **Applica**, quindi fare clic su **OK**.

Windows 8, Windows 8 64-bit Edition o Windows Server 2012

- 1 Nel modo Desktop, fare clic con il tasto destro del mouse sull'angolo in basso a sinistra della schermata, quindi fare clic su **Pannello di controllo** → **Hardware e suoni** (Hardware per Windows Server 2012) → **Dispositivi e stampanti**.
- 2 Fare clic col pulsante destro del mouse sull'icona della stampante e selezionare **Proprietà della stampante**.
- 3 Nella scheda **Condivisione**, fare clic su **Modifica opzioni di condivisione**, se esistente.
- 4 Selezionare la casella di controllo **Condividi la stampante** quindi digitare un nome per **Nome condivisione**.
- 5 Fare clic su **Driver aggiuntivi** e selezionare i sistemi operativi di tutti i client di rete che utilizzano questa stampante.
- 6 Fare clic su **Applica**, quindi fare clic su **OK**.

Per verificare che la procedura di condivisione della stampante sia stata eseguita correttamente:

- Verificare che l'oggetto stampante nella cartella **Stampanti, Stampanti e fax** o **Dispositivi e stampanti** sia condiviso. L'icona di condivisione è riportata sotto l'icona della stampante.
- Sfolgiare **Rete** oppure **Risorse di rete**. Individuare il nome host del server e il nome di condivisione assegnato alla stampante.

Ora che la stampante è condivisa, è possibile installarla sui client di rete tramite i metodi "Point & Print" e punto-punto.



NOTA: se le versioni del sistema operativo (versione a 32/64 bit) differiscono da un server di stampa a un computer client, è necessario aggiungere manualmente sul server il driver della stampante per la versione del computer client. In caso contrario, il driver della stampante non può essere installato sul computer client utilizzando il metodo point and print o punto-punto. Se ad esempio il server di stampa è in esecuzione sulla versione a 32 bit di Windows XP, mentre il computer client è in esecuzione sulla versione a 64 bit di Windows 7, procedere come descritto di seguito per installare in aggiunta il driver di stampa per il client a 64 bit sul server a 32 bit.

- a Fare clic su **Driver aggiuntivi** nella schermata per la condivisione delle stampanti.
Per informazioni dettagliate sulla visualizzazione di questa schermata, vedere "Specificare le impostazioni condivise della stampante".
- b Selezionare la casella di controllo **x64**, quindi fare clic su **OK**.
- c Inserire il disco *Software and Documentation* nel computer.
- d Fare clic su **Sfoggia** per specificare la cartella contenente il driver del sistema operativo a 64 bit, quindi fare clic su **OK**.
Comincia l'installazione.

Point & Print

Point & Print è una tecnologia Microsoft Windows che permette di collegarsi a una stampante remota. Questa funzionalità scarica e installa automaticamente il driver della stampante.

Windows XP, Windows XP 64-bit Edition, Windows Server 2003 o Windows Server 2003 x64 Edition

- 1 Sul desktop di Windows del computer client, fare doppio clic su **Risorse di rete**.
- 2 Dopo aver individuato il nome host del server, fare doppio clic su di esso.
- 3 Fare clic col pulsante destro sul nome della stampante condivisa e quindi su **Connetti**.

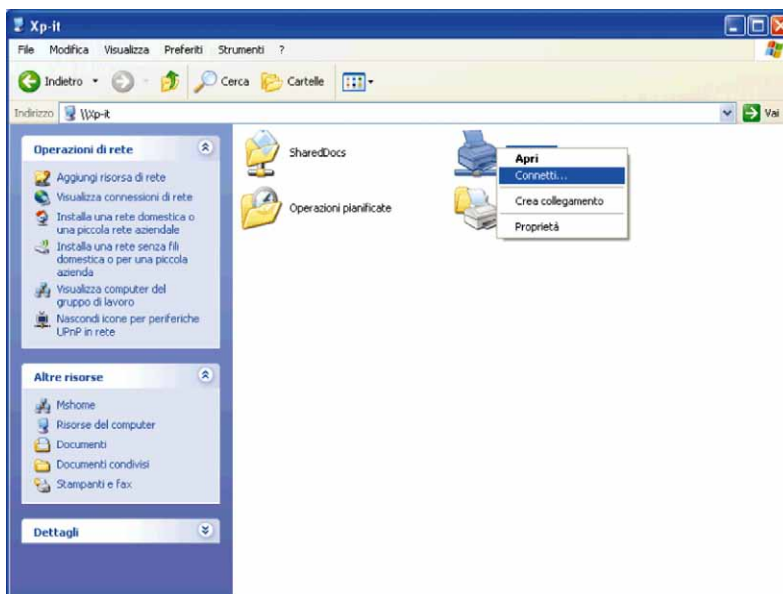

Attendere che le informazioni relative al driver vengano copiate dal server al client e che un nuovo oggetto stampante venga aggiunto alla cartella **Stampanti e fax**. Il tempo di esecuzione di questa operazione varia a seconda del traffico di rete e di altri fattori.

- 4 Chiudere **Risorse di rete**.
- 5 Stampare una pagina di prova per verificare l'installazione.
 - a Fare clic su **Start** → **Stampanti e fax**.
 - b Selezionare la stampante appena creata.
 - c Fare clic su **File** → **Proprietà**.
 - d Nella scheda **Generale**, fare clic su **Stampa pagina di prova**.Quando la pagina di prova viene stampata correttamente, l'installazione è terminata.

Windows Vista o Windows Vista 64-bit Edition

- 1 Sul desktop di Windows del computer client, scegliere **Start** → **Rete**.
- 2 Dopo aver individuato il nome host del server, fare doppio clic su di esso.
- 3 Fare clic col pulsante destro sul nome della stampante condivisa e quindi su **Connetti**.
- 4 Fare clic su **Installa driver**.
- 5 Fare clic su **Continua** nella finestra di dialogo **Controllo dell'account utente**.

- 6 Attendere che le informazioni relative al driver vengano copiate dal server al client e che un nuovo oggetto stampante venga aggiunto alla cartella Stampanti. Il tempo di esecuzione di questa operazione varia a seconda del traffico di rete e di altri fattori.
- 7 Stampare una pagina di prova per verificare l'installazione.
 - a Fare clic su **Start** → **Pannello di controllo** → **Hardware e suoni**.
 - b Selezionare **Stampanti**.
 - c Fare clic col tasto destro sull'icona della stampante appena creata e selezionare **Proprietà**.
 - d Nella scheda **Generale**, fare clic su **Stampa pagina di prova**.
Quando la pagina di prova viene stampata correttamente, l'installazione è terminata.

Windows Server 2008 o Windows Server 2008 64-bit Edition

- 1 Sul desktop di Windows del computer client, scegliere **Start** → **Rete**.
- 2 Dopo aver individuato il nome host del server, fare doppio clic su di esso.
- 3 Fare clic col pulsante destro sul nome della stampante condivisa e quindi su **Connetti**.
- 4 Fare clic su **Installa driver**.
- 5 Attendere che le informazioni relative al driver vengano copiate dal server al client e che un nuovo oggetto stampante venga aggiunto alla cartella **Stampanti**. Il tempo di esecuzione di questa operazione varia a seconda del traffico di rete e di altri fattori.
- 6 Stampare una pagina di prova per verificare l'installazione.
 - a Fare clic su **Start** → **Pannello di controllo**.
 - b Selezionare **Stampanti**.
 - c Fare clic col tasto destro sull'icona della stampante appena creata e selezionare **Proprietà**.
 - d Nella scheda **Generale**, fare clic su **Stampa pagina di prova**.
Quando la pagina di prova viene stampata correttamente, l'installazione è terminata.

Windows 7, Windows 7 64-bit Edition o Windows Server 2008 R2

- 1 Sul desktop Windows del computer client, fare clic su **Start** → nome utente → **Rete** (**Start** → **Rete** per Windows Server 2008 R2).
- 2 Dopo aver individuato il nome host del server, fare doppio clic su di esso.
- 3 Fare clic col pulsante destro sul nome della stampante condivisa e quindi su **Connetti**.
- 4 Fare clic su **Installa driver**.
- 5 Attendere che le informazioni relative al driver vengano copiate dal server al client e che un nuovo oggetto stampante venga aggiunto alla cartella **Dispositivi e stampanti**. Il tempo di esecuzione di questa operazione varia a seconda del traffico di rete e di altri fattori.
- 6 Stampare una pagina di prova per verificare l'installazione.
 - a Fare clic su **Start** → **Dispositivi e stampanti**.
 - b Fare clic col tasto destro sull'icona della stampante appena creata e selezionare **Proprietà della stampante**.
 - c Nella scheda **Generale**, fare clic su **Stampa pagina di prova**.
Quando la pagina di prova viene stampata correttamente, l'installazione è terminata.

Windows 8, Windows 8 64-bit Edition o Windows Server 2012

- 1 Puntare nell'angolo in alto o in basso a destra della schermata, quindi fare clic su **Cerca** → Digitare **Rete** nella casella di ricerca, fare clic su **App**, quindi fare clic su **Rete**.
- 2 Individuare e fare doppio clic sul nome host del computer.
- 3 Fare clic col pulsante destro sul nome della stampante condivisa e quindi su **Connetti**.
- 4 Fare clic su **Installa driver**.
- 5 Attendere che le informazioni relative al driver vengano copiate dal server al client e che un nuovo oggetto stampante venga aggiunto alla cartella **Dispositivi e stampanti**. Il tempo di esecuzione di questa operazione varia a seconda del traffico di rete e di altri fattori.
- 6 Stampare una pagina di prova per verificare l'installazione.
 - a Nel modo Desktop, fare clic con il tasto destro del mouse sull'angolo in basso a sinistra della schermata, quindi fare clic su **Pannello di controllo** → **Hardware e suoni** (Hardware per Windows Server 2012) → **Dispositivi e stampanti**.
 - b Fare clic col pulsante destro sull'icona della stampante appena creata e selezionare **Proprietà della stampante**.
 - c Nella scheda **Generale**, fare clic su **Stampa pagina di prova**.

Quando la pagina di prova viene stampata correttamente, l'installazione è terminata.

Punto-Punto

Se si usa il metodo punto-punto, il driver della stampante viene installato completamente su ciascun computer client. La gestione delle modifiche al driver viene pertanto eseguita dai client di rete. Al client è affidata l'elaborazione dei processi di stampa.

Windows XP, Windows XP 64-bit Edition, Windows Server 2003 o Windows Server 2003 x64 Edition

- 1 Fare clic su **Start** → **Stampanti e fax**.
- 2 Fare clic su **Aggiungi stampante**.
- 3 Fare clic su **Avanti**.
- 4 Selezionare **una stampante di rete o una stampante associata a un altro computer** e fare clic su **Avanti**. Se la stampante non è visualizzata nell'elenco, digitare il relativo percorso nella casella di testo.

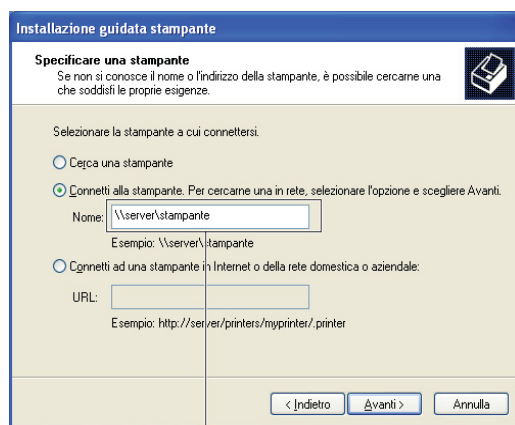

Ad esempio: \\<nome host server>\<nome stampante condivisa>

Il nome dell'host server è il nome con cui il computer server è identificato sulla rete. Il nome della stampante condivisa corrisponde al nome assegnato durante l'installazione del server.

- 5 Fare clic su **Cerca una stampante** e fare clic su **Avanti**.
Se si tratta di una stampante nuova, potrà esser richiesto di installare un driver della stampante. Se non è disponibile alcun driver di sistema, è necessario specificare il percorso per i driver disponibili.
- 6 Selezionare **Sì** per impostare la stampante come predefinita e quindi selezionare **Avanti**.
Se si desidera verificare l'installazione fare clic su **Sì** per stampare una pagina di prova.
- 7 Fare clic su **Fine**.
Quando la pagina di prova viene stampata correttamente, l'installazione è terminata.

Windows Vista o Windows Vista 64-bit Edition

- 1 Selezionare **Start** → **Pannello di controllo** → **Hardware e suoni** → **Stampanti**.
- 2 Fare clic su **Aggiungi stampante** per lanciare l'installazione guidata **Aggiungi stampante**.
- 3 Selezionare **Aggiungi stampante di rete, wireless o Bluetooth**, e quindi su **Avanti**. Se la stampante è presente nell'elenco selezionarla e fare clic su **Avanti** oppure selezionare **La stampante desiderata non è nell'elenco** e digitare il percorso nella casella di testo **Selezionare una stampante condivisa in base al nome** e fare clic su **Avanti**.

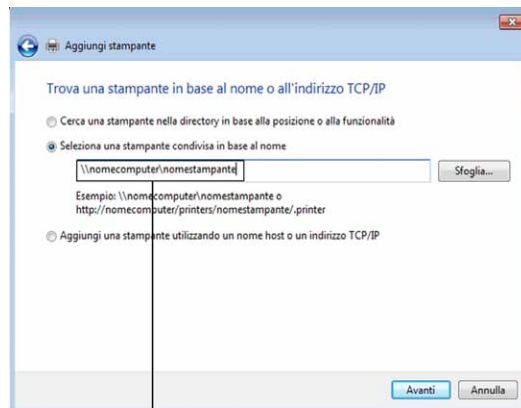

Ad esempio: \\<nome host server>\<nome stampante condivisa>

Il nome dell'host server è il nome con cui il computer server è identificato sulla rete. Il nome della stampante condivisa corrisponde al nome assegnato durante l'installazione del server.

Se si tratta di una stampante nuova, potrà esser richiesto di installare un driver della stampante. Se non è disponibile alcun driver di sistema, è necessario specificare il percorso per i driver disponibili.

- 4 Selezionare **Sì** per impostare la stampante come predefinita e quindi selezionare **Avanti**.
- 5 Se si desidera verificare l'installazione fare clic su **Stampa pagina di prova**.
- 6 Fare clic su **Fine**.
Quando la pagina di prova viene stampata correttamente, l'installazione è terminata.

Windows Server 2008 o Windows Server 2008 64-bit Edition

- 1 Selezionare **Start** → **Pannello di controllo** → **Stampanti**.
- 2 Fare clic su **Aggiungi stampante**.
- 3 Selezionare **Aggiungi stampante di rete, wireless o Bluetooth**, e quindi su **Avanti**. Se la stampante è presente nell'elenco selezionarla e fare clic su **Avanti** oppure selezionare **La stampante desiderata non è nell'elenco** e digitarne il percorso nella casella di testo **Selezionare una stampante condivisa in base al nome** e fare clic su **Avanti**.

Ad esempio: \\<nome host server>\<nome stampante condivisa>

Il nome dell'host server è il nome con cui il computer server è identificato sulla rete. Il nome della stampante condivisa corrisponde al nome assegnato durante l'installazione del server.

Se si tratta di una stampante nuova, potrà esser richiesto di installare un driver della stampante. Se non è presente alcun driver di sistema, è necessario fornire il percorso dei driver disponibili.

- 4 Selezionare **Sì** per impostare la stampante come predefinita e quindi selezionare **Avanti**.
- 5 Fare clic su **Stampa pagina di prova** per verificare l'installazione.
- 6 Fare clic su **Fine**.

Quando la pagina di prova viene stampata correttamente, l'installazione è terminata.

Windows 7, Windows 7 64-bit Edition o Windows Server 2008 R2

- 1 Fare clic su **Start** → **Dispositivi e stampanti**.
- 2 Fare clic su **Aggiungi stampante**.
- 3 Selezionare **Aggiungi stampante di rete, wireless o Bluetooth**. Se la stampante è inclusa nell'elenco, selezionarla e fare clic su **Avanti**, altrimenti selezionare **La stampante desiderata non è nell'elenco**. Fare clic su **Selezionare una stampante condivisa in base al nome** e digitare il percorso della stampante nella casella di testo. Fare clic su **Avanti**.

Ad esempio: \\<nome host server>\<nome stampante condivisa>

Il nome dell'host server è il nome con cui il computer del server è identificato sulla rete. Il nome della stampante condivisa corrisponde al nome assegnato durante l'installazione del server.

Se si tratta di una stampante nuova, potrà esser richiesto di installare un driver della stampante. Se non è presente alcun driver di sistema, è necessario fornire il percorso dei driver disponibili.

- 4 Confermare il nome della stampante, quindi fare clic su **Avanti**.
- 5 Selezionare **Sì** per impostare la stampante come predefinita e quindi selezionare **Avanti**.
- 6 Fare clic su **Stampa pagina di prova** per verificare l'installazione.
- 7 Fare clic su **Fine**.

Quando la pagina di prova viene stampata correttamente, l'installazione è terminata.

Windows 8, Windows 8 64-bit Edition o Windows Server 2012

- 1** Nel modo Desktop, fare clic con il tasto destro del mouse sull'angolo in basso a sinistra della schermata, quindi fare clic su **Pannello di controllo** → **Hardware e suoni** (Hardware per Windows Server 2012) → **Dispositivi e stampanti**.
- 2** Fare clic su **Aggiungi stampante** per avviare l'**Installazione guidata stampante**.
- 3** Se la stampante è inclusa nell'elenco, selezionarla e fare clic su **Avanti**, altrimenti selezionare **La stampante desiderata non è nell'elenco**. Fare clic su **Seleziona in base al nome una stampante condivisa** e digitare il percorso della stampante nella casella di testo. Fare clic su **Avanti**.

Ad esempio: \\<nome host server>\<nome stampante condivisa>

Il nome dell'host server è il nome con cui il computer del server è identificato sulla rete. Il nome della stampante condivisa corrisponde al nome assegnato durante l'installazione del server.

Se si tratta di una stampante nuova, potrà esser richiesto di installare un driver della stampante. Se non è presente alcun driver di sistema, è necessario fornire il percorso dei driver disponibili.

- 4** Confermare il nome della stampante, quindi fare clic su **Avanti**.
- 5** Selezionare **Sì** per impostare la stampante come predefinita e quindi selezionare **Avanti**.
- 6** Fare clic su **Stampa pagina di prova** per verificare l'installazione.
- 7** Fare clic su **Fine**.

Quando la pagina di prova viene stampata correttamente, l'installazione è terminata.

Installazione di driver di stampanti su computer Macintosh

Installazione di driver e software

- 1 Eseguire il disco *Software and Documentation* sul computer Macintosh.
- 2 Fare doppio clic sull'icona **Dell C3765 Installer**, quindi fare clic su **Continua**.
- 3 Quando la finestra di dialogo popup chiede di confermare il programma incluso nel pacchetto di installazione, selezionare **Continua**.
- 4 Selezionare **Continua** sulla schermata **Informazioni importanti**.
- 5 Selezionare una lingua per il contratto di licenza del software.
- 6 Dopo avere letto il contratto di licenza del software, selezionare **Continua**.
- 7 Se si accettano i termini del contratto di licenza del software, selezionare **Accetto** continuare l'installazione.
- 8 Confermare la posizione d'installazione.
- 9 Selezionare **Installa** per eseguire l'installazione standard.
Per personalizzare l'installazione, selezionare **Ad hoc** per scegliere gli elementi da installare.
 - Dell C3765 Driver della stampante
 - Dell C3765 Driver del fax
 - Dell C3765 Driver di scansione
 - Dell Monitor di stato della stampante
- 10 Digitare il nome e la password dell'amministratore e selezionare **Installa software**.
- 11 Selezionare **Continua installazione** per proseguire con l'installazione.
- 12 Quando compare il messaggio **Installazione completata**, fare clic su **Disconnetti** per completare l'installazione.

Aggiunta di una stampante su Mac OS X 10.5, 10.6, 10.7 o 10.8

Quando si usa una connessione USB

- 1 Accendere la stampante.
- 2 Collegare il cavo USB alla stampante e al computer Macintosh.
La stampante viene automaticamente aggiunta al computer Macintosh.

Quando si usa Stampa IP

- 1 Accendere la stampante.
- 2 Accertarsi che il computer Macintosh e la stampante siano connessi.
Se si utilizza una connessione con cavi, collegare il cavo LAN tra la stampante e la rete.
Se si utilizza una connessione wireless, accertarsi che la connessione wireless sia configurata correttamente sul computer Macintosh e la stampante.
- 3 Aprire **Preferenze di sistema** e fare clic su **Stampa e fax** (**Stampa e scansione** per Mac OS X 10.7 e Mac OS X 10.8).
- 4 Selezionare il segno più (+) e quindi **IP**.

- 5 Selezionare **Line Printer Daemon - LPD** per Protocollo.
- 6 Digitare l'indirizzo IP per la stampante nell'area **Indirizzo**.
- 7 Selezionare **Dell C3765dnf Color MFP** per **Stampa con (Uso per Mac OS X 10.8)**.



NOTA: quando si configura la stampa con la stampa IP, il nome della coda viene visualizzato vuoto. Non è necessario specificarlo.

- 8 Fare clic su **Aggiungi**.
- 9 Specificare le opzioni installate nella stampante, quindi fare clic su **Continua**.
- 10 Assicurarsi che la stampante sia visualizzata nella finestra di dialogo **Stampa e fax (Stampa e scansione per Mac OS X 10.7 e Mac OS X 10.8)**.

Quando si usa Bonjour



- 1 Accendere la stampante.
- 2 Accertarsi che il computer Macintosh e la stampante siano connessi.
Se si utilizza una connessione con cavi, collegare il cavo LAN tra la stampante e la rete.
Se si utilizza una connessione wireless, accertarsi che la connessione wireless sia configurata correttamente sul computer Macintosh e la stampante.
- 3 Aprire **Preferenze di sistema** e fare clic su **Stampa e fax (Stampa e scansione per Mac OS X 10.7 e Mac OS X 10.8)**.
- 4 Selezionare il segno più (+) e quindi **Default**.
- 5 Selezionare la stampante connessa via Bonjour nell'elenco **Nome stampante**.
- 6 I valori per **Nome** e **Stampa con (Uso per Mac OS X 10.8)** vengono inseriti automaticamente.
- 7 Fare clic su **Aggiungi**.
- 8 Specificare le opzioni installate nella stampante, quindi fare clic su **Continua**.
- 9 Assicurarsi che la stampante sia visualizzata nella finestra di dialogo **Stampa e fax (Stampa e scansione per Mac OS X 10.7 e Mac OS X 10.8)**.

Aggiunta di una stampante a Mac OS X 10.4.11

Quando si usa una connessione USB

- 1 Accendere la stampante.
 - 2 Collegare il cavo USB alla stampante e al computer Macintosh.
 - 3 Avviare l'**Utilità di configurazione della stampante**.
-  **NOTA:** l'**Utilità di configurazione della stampante** si trova nella cartella **Utilità** in **Applicazioni**.
- 4 Fare clic su **Aggiungi**.
 - 5 Selezionare **Browser di default** nella finestra di dialogo **Browser stampante**.
 - 6 Selezionare la stampante connessa via USB nell'elenco **Stampante**.
 - 7 I valori per **Nome** e **Stampa con** vengono inseriti automaticamente.
 - 8 Fare clic su **Aggiungi**.

Quando si usa Stampa IP

- 1 Accendere la stampante.
- 2 Accertarsi che il computer Macintosh e la stampante siano connessi.
Se si utilizza una connessione con cavi, collegare il cavo LAN tra la stampante e la rete.
Se si utilizza una connessione wireless, accertarsi che la connessione wireless sia configurata correttamente sul computer Macintosh e la stampante.
- 3 Avviare l'Utilità di configurazione della stampante.
 **NOTA:** l'Utilità di configurazione della stampante si trova nella cartella **Utilità** in **Applicazioni**.
- 4 Fare clic su **Aggiungi**.
- 5 Selezionare **IP Stampante** nella finestra di dialogo **Browser stampante**.
- 6 Selezionare **Line Printer Daemon - LPD per Protocollo**.
- 7 Digitare l'indirizzo IP per la stampante nell'area **Indirizzo**.
- 8 Selezionare **Dell C3765dnf Color MFP per Stampa con**.
 **NOTA:** quando si configura la stampa con la stampa IP, il nome della coda viene visualizzato vuoto. Non è necessario specificarlo.
 **NOTA:** la Posizione è opzionale.
- 9 Fare clic su **Aggiungi**.

Quando si usa Bonjour

- 1 Accendere la stampante.
- 2 Accertarsi che il computer Macintosh e la stampante siano connessi.
Se si utilizza una connessione con cavi, collegare il cavo LAN tra la stampante e la rete.
Se si utilizza una connessione wireless, accertarsi che la connessione wireless sia configurata correttamente sul computer Macintosh e la stampante.
- 3 Avviare la **Utilità di configurazione della stampante**.
 **NOTA:** l'Utilità di configurazione della stampante si trova nella cartella **Utilità** in **Applicazioni**.
- 4 Fare clic su **Aggiungi**.
- 5 Selezionare **Browser di default** nella finestra di dialogo **Browser stampante**.
- 6 Selezionare la stampante connessa via Bonjour nell'elenco **Nome stampante**.
- 7 I valori per **Nome** e **Stampa con** vengono inseriti automaticamente.
- 8 Fare clic su **Aggiungi**.
- 9 Specificare le opzioni installate nella stampante, quindi fare clic su **Continua**.
- 10 Verificare che la stampante sia visualizzata nella finestra di dialogo **Stampante**.



Aggiunta di una stampante a Mac OS X 10.3.9

Quando si usa una connessione USB

- 1 Accendere la stampante.
- 2 Collegare il cavo USB alla stampante e al computer Macintosh.
- 3 Avviare l'Utilità di configurazione della stampante.
 **NOTA:** l'Utilità di configurazione della stampante si trova nella cartella **Utilità** in **Applicazioni**.

- 4 Fare clic su **Aggiungi**.
- 5 Selezionare **USB** nel menu.
Il **Modello stampante** viene automaticamente selezionato.
- 6 Selezionare **Aggiungi**.

Quando si usa Stampa IP

- 1 Accendere la stampante.
- 2 Accertarsi che il computer Macintosh e la stampante siano connessi.
Se si utilizza una connessione con cavi, collegare il cavo LAN tra la stampante e la rete.
Se si utilizza una connessione wireless, accertarsi che la connessione wireless sia configurata correttamente sul computer Macintosh e la stampante.
- 3 Avviare l'**Utilità di configurazione della stampante**.
 **NOTA:** l'**Utilità di configurazione della stampante** si trova nella cartella **Utilità** in **Applicazioni**.
- 4 Selezionare **Aggiungi** nella finestra di dialogo **Elenco stampanti**.
- 5 Selezionare **Stampa IP** nel menu.
- 6 Selezionare **LPD/LPR** per **Tipo di Stampante**.
- 7 Digitare l'indirizzo IP per la stampante nell'area **Indirizzo**.
- 8 Selezionare **Dell** per **Modello stampante** e quindi **Dell C3765dnfColor MFP**.
 **NOTA:** quando si configura la stampa con la stampa IP, il nome della coda viene visualizzato vuoto. Non è necessario specificarlo.
- 9 Fare clic su **Aggiungi**.

Quando si usa Rendezvous (Bonjour)

- 1 Accendere la stampante.
- 2 Accertarsi che il computer Macintosh e la stampante siano connessi.
Se si utilizza una connessione con cavi, collegare il cavo LAN tra la stampante e la rete.
Se si utilizza una connessione wireless, accertarsi che la connessione wireless sia configurata correttamente sul computer Macintosh e la stampante.
- 3 Avviare l'**Utilità di configurazione della stampante**.
 **NOTA:** l'**Utilità di configurazione della stampante** si trova nella cartella **Utilità** in **Applicazioni**.
- 4 Selezionare **Aggiungi** nella finestra di dialogo **Elenco stampanti**.
- 5 Selezionare **Rendezvous** nel menu.
- 6 Selezionare **Dell** per **Modello stampante** e quindi **Dell C3765dnfColor MFP**.
- 7 Fare clic su **Aggiungi**.

Configurazione delle impostazioni

Tutti gli accessori opzionali vengono verificati all'installazione.

Mac OS X 10.5, 10.6, 10.7 o 10.8

- 1** Aprire **Preferenze di sistema** e fare clic su **Stampa e fax** (**Stampa e scansione** per Mac OS X 10.7 e Mac OS X 10.8).
- 2** Selezionare la stampante nell'elenco **Nome stampante** e scegliere **Opzioni e forniture**.
- 3** Selezionare **Driver**, quindi scegliere le opzioni installate nella stampante e fare clic su **OK**.

Mac OS X 10.3.9 o 10.4.11

- 1** Avviare l'**Utilità di configurazione della stampante**.
- 2** Selezionare la stampante nella finestra di dialogo **Elenco stampanti** e fare clic su **Mostra informazioni**.
- 3** Selezionare **Opzioni installabili** e selezionare le opzioni installate nella stampante, quindi **Applica modifiche**.

Installazione dei driver della stampante su computer Linux (CUPS)

Questa sezione fornisce informazioni per l'installazione o la configurazione del driver della stampante con CUPS (Common UNIX Printing System) su Red Hat® Enterprise Linux® 5/6 Desktop o SUSE® Linux Enterprise Desktop 10/11.

Funzionamento su Red Hat Enterprise Linux 5/6 Desktop

Panoramica di configurazione

Red Hat Enterprise Linux 5/6 Desktop:

- 1 Installare il driver della stampante.
- 2 Impostare la coda di stampa.
- 3 Specificare la coda predefinita.
- 4 Specificare le opzioni di stampa.

Installazione del driver della stampante

 **ATTENZIONE:** prima di installare il driver della stampante su Red Hat Enterprise Linux 5, verificare che al sistema operativo sia stato applicato l'aggiornamento 6 o versione successiva. Consultare il distributore Linux per l'aggiornamento del sistema.

- 1 Selezionare **Applications** → **System Tools** (Accessories per Red Hat Enterprise Linux 5 Desktop) → **Terminal**.
- 2 Digitare il comando che segue nella finestra del terminale.

```
su
(Digitare la password dell'amministratore)
rpm -ivh (digitare il percorso del file)/Dell-
C3765-Color-MFP-x.x-x.noarch.rpm
```

Il driver della stampante è stato installato.

Come impostare la coda

Per eseguire la stampa, è necessario impostare la coda di stampa sulla propria workstation.

Per Red Hat Enterprise Linux 5 Desktop

- 1 Digitare l'indirizzo "**http://localhost:631**" nel browser web.
- 2 Fare clic su **Administration**.
- 3 Fare clic su **Add Printer**.

Digitare il nome della stampante nella casella **Nome** della finestra **Add Printer**, quindi fare clic su **Continue**.

È anche possibile specificare la posizione e la descrizione della stampante per ulteriori informazioni.

Per connessioni via rete:

- a selezionare **LPD/LPR Host or Printer** dal menu **Device**, quindi fare clic su **Continue**;
- b digitare l'indirizzo IP della stampante in **Device URI** e fare clic su **Continue**.
Formato: `lpd://xxx.xxx.xxx.xxx` (l'indirizzo IP della stampante)

Per i collegamenti USB:

- a selezionare **Dell C3765dnf Color MFP USB #1** o **Dell C3765dnf Color MFP** dal menu **Device**, quindi fare clic su **Continue**.
- 4 Selezionare **Dell C3765dnf Color MFP PS vx.x (en)** dal menu **Model** e fare clic su **Add Printer**.
- 5 Digitare **root** come nome utente, quindi digitare la password dell'amministratore e fare clic su **OK**.
Verrà visualizzato il messaggio **Printer xxx has been added successfully**.
L'installazione è terminata.

Per Red Hat Enterprise Linux 6 Desktop

- 1 Aprire l'URL "**http://localhost:631**" nel browser web.
- 2 Fare clic su **Administration**.
- 3 Fare clic su **Add Printer**.
- 4 Digitare **root** come nome utente, quindi digitare la password dell'amministratore e fare clic su **OK**.

Per connessioni via rete:

- a selezionare **LPD/LPR Host or Printer** dal menu **Other Network Printers**, quindi fare clic su **Continue**;
- b digitare l'indirizzo IP della stampante in **Connection** e fare clic su **Continue**.
Formato: `lpd://xxx.xxx.xxx.xxx` (l'indirizzo IP della stampante)

Per i collegamenti USB:

- a selezionare **Dell C3765dnf Color MFP** dal menu **Local Printers**, quindi fare clic su **Continue**.
- 5 Digitare il nome della stampante nella casella **Name** della finestra **Add Printer**, quindi fare clic su **Continue**.
È anche possibile specificare la posizione e la descrizione della stampante per ulteriori informazioni.
- 6 Selezionare **Dell C3765dnf Color MFP PS vx.x (en)** dal menu **Model** e fare clic su **Add Printer**.
L'installazione è terminata.

Come stampare dalle applicazioni

Dopo aver terminato di impostare la coda di stampa, è possibile stampare processi dalle applicazioni. Lanciare il processo di stampa dall'applicazione, quindi specificare la coda nella finestra di dialogo di stampa.

Tuttavia, a volte è possibile stampare soltanto dalla coda di stampa predefinita, a seconda dall'applicazione (ad esempio Mozilla). In questi casi, prima di iniziare a stampare, impostare la coda desiderata come coda predefinita. Per informazioni su come specificare la coda di stampa, vedere "Come impostare la coda predefinita".

Come impostare la coda predefinita

- 1 Selezionare **Applications** → **System Tools** (Accessories per Red Hat Enterprise Linux 5 Desktop) → **Terminal**.
- 2 Digitare il comando che segue nella finestra del terminale.

```
su  
(Digitare la password dell'amministratore)  
lpadmin -d (Digitare il nome della coda)
```

Come specificare le opzioni di stampa

È possibile specificare le opzioni di stampa, come ad esempio la modalità di colore.

Per Red Hat Enterprise Linux 5 Desktop

- 1 Digitare l'indirizzo "**http://localhost:631**" nel browser web.
- 2 Fare clic su **Administration**.
- 3 Fare clic su **Manage Printers**.
- 4 Fare clic su **Set Printer Options** per la stampante di cui si desiderano specificare le opzioni di stampa.
- 5 Specificare le impostazioni necessarie, quindi fare clic su **Set Printer Options**.
- 6 Digitare **root** come nome utente, quindi digitare la password dell'amministratore.

Verrà visualizzato il messaggio **Printer xxx has been configured successfully**.

La configurazione è terminata.

Per Red Hat Enterprise Linux 6 Desktop

- 1 Aprire l'URL "**http://localhost:631**" nel browser web.
- 2 Fare clic su **Administration**.
- 3 Fare clic su **Manage Printers**.
- 4 Fare clic sul nome della coda di cui si desiderano specificare le opzioni di stampa.
- 5 Selezionare **Set Default Options** dal menu **Administration**.
- 6 Fare clic sulla voce d'impostazione desiderata, specificare le impostazioni necessarie, quindi fare clic su **Set Default Options**.

Verrà visualizzato il messaggio **Printer xxx default options have been set successfully**.

La configurazione è terminata.

Come disinstallare il driver della stampante

- 1 Selezionare **Applications** → **System Tools** (Accessories per Red Hat Enterprise Linux 5 Desktop) → **Terminal**.
- 2 Digitare il comando che segue nella finestra del terminale per eliminare la coda di stampa.

```
su
(Digitare la password dell'amministratore)
/usr/sbin/lpadmin -x (Digitare il nome della coda di stampa)
```

- 3 Ripetere il comando precedente per tutte le code per lo stesso modello.
- 4 Digitare il comando che segue nella finestra del terminale.

```
su
(Digitare la password dell'amministratore)
rpm -e Dell-C3765-Color-MFP
```

Il driver della stampante è stato disinstallato.

Funzionamento su SUSE Linux Enterprise Desktop 10

Panoramica di configurazione

SUSE Linux Enterprise Desktop 10

- 1 Installare il driver della stampante.
- 2 Impostare la coda di stampa.
- 3 Specificare la coda predefinita.
- 4 Specificare le opzioni di stampa.

Installazione del driver della stampante

- 1 Selezionare **Computer** → **More Applications...** e selezionare **GNOME Terminal** nella sezione di selezione delle applicazioni.
- 2 Digitare il comando che segue nella finestra del terminale.

```
su
(Digitare la password dell'amministratore)
rpm -ivh (digitare il percorso del file)/Dell-
C3765-Color-MFP-x.x-x.noarch.rpm
```

Il driver della stampante è stato installato.

Come impostare la coda

Per eseguire la stampa, è necessario impostare la coda di stampa sulla propria workstation.

- 1 Selezionare **Computer** → **More Applications...** e selezionare **YaST** nella sezione di selezione delle applicazioni.
- 2 Digitare la password dell'amministratore e scegliere **Continue**.
Verrà attivato **YaST Control Center**.
- 3 Selezionare **Hardware** nel **YaST Control Center** e scegliere **Printer**.
Viene aperta la finestra di dialogo **Printer Configuration**.
Per connessioni via rete
 - a Fare clic su **Add**.
 - b Selezionare **Network Printers** come **Printer Type**, quindi scegliere **Next**.
 - c Selezionare **Print via LPD-Style Network Server** come **Network Printers**, quindi fare clic su **Next**.
 - d Digitare l'indirizzo IP della stampante in **Hostname of the Print Server**.
 - e Digitare il nome della coda della stampante in **Print Queue Name**, quindi fare clic su **Next**.
 - f Digitare il nome della stampante in **Name for Printing**.

 **NOTA:** è possibile omettere **Descrizione stampante** e **Ubicazione stampante**.

 - g Selezionare la casella di controllo **Do Local Filtering**, quindi fare clic su **Next**.
 - h Selezionare **DELL** come **Manufacturer**. Selezionare **C3765dnf Color MFP** come **Model** e fare clic su **Next**.
 - i Confermare le impostazioni in **Configuration**, quindi fare clic su **OK**.

Per i collegamenti USB

- a Selezionare **Dell C3765dnf Color MFP on USB** (`//Dell/C3765dnf%20Color%20MFP o /dev/usb/lp*`) come **Available are** e fare clic su **Configure...**
 - b Confermare le impostazioni in **Edit configuration**, quindi fare clic su **OK**.
- 4 Fare clic su **Finish**.

Come stampare dalle applicazioni

Dopo aver terminato di impostare la coda di stampa, è possibile stampare processi dalle applicazioni. Lanciare il processo di stampa dall'applicazione, quindi specificare la coda nella finestra di dialogo di stampa.

Tuttavia, a volte è possibile stampare soltanto dalla coda di stampa predefinita, a seconda dall'applicazione (ad esempio Mozilla). In questi casi, prima di iniziare a stampare, impostare la coda desiderata come coda predefinita. Per informazioni su come specificare la coda di stampa, vedere "Come impostare la coda predefinita".

Come impostare la coda predefinita

- 1 Per attivare **Printer setup: Autodetected printers**, eseguire le operazioni seguenti.
 - a Selezionare **Computer** → **More Applications...** e selezionare **YaST** nella sezione di selezione delle applicazioni.
 - b Digitare la password dell'amministratore e scegliere **Continue**.
Verrà attivato **YaST Control Center**.
 - c Selezionare **Hardware** nel **YaST Control Center** e scegliere **Printer**.
- 2 Selezionare la stampante da impostare come predefinita in **Printer Configuration** e scegliere **Set Default** nel menu del pulsante **Other**.
- 3 Fare clic su **Finish**.

Come specificare le opzioni di stampa

È possibile specificare le opzioni di stampa, come ad esempio la modalità di colore.

- 1 Aprire un browser Web.
- 2 Digitare `http://localhost:631/admin` in **Location**, quindi premere <Invio>.
- 3 Digitare **root** come nome utente, quindi digitare la password dell'amministratore.
Verrà visualizzata la finestra **CUPS**.



NOTA: impostare la password con privilegi di amministratore stampante prima di impostare la coda di stampa. Se non è stata impostata, andare a "Impostare la password con privilegi di amministratore stampante".

- 4 Fare clic su **Manage Printers**.
- 5 Specificare le impostazioni necessarie, quindi fare clic su **Continue**.
Verrà visualizzato il messaggio **Printer xxx has been configured successfully**.
La configurazione è terminata. Eseguire la stampa dall'applicazione.

Impostare la password con privilegi di amministratore stampante

È necessario impostare la password per i privilegi da amministratore stampante per eseguire operazioni come amministratore stampante.

- 1 Selezionare **Computer** → **More Applications...** e selezionare **GNOME Terminal** nella sezione di selezione delle applicazioni.
- 2 Digitare il comando che segue nella finestra del terminale.

```
su
(Digitare la password dell'amministratore)
lppasswd -g sys -a root
(Digitare la password con privilegi di amministratore stampante alla
richiesta di immettere la password.)
(Digitare nuovamente la password con privilegi di amministratore
stampante alla richiesta di reimmettere la password.)
```

Come disinstallare il driver della stampante

- 1 Selezionare **Computer** → **More Applications...** e selezionare **GNOME Terminal** nella sezione di selezione delle applicazioni.
- 2 Digitare il comando che segue nella finestra del terminale per eliminare la coda di stampa.

```
su
(Digitare la password dell'amministratore)
/usr/sbin/lpadm -x (Digitare il nome della coda di stampa)
```

- 3 Ripetere il comando precedente per tutte le code per lo stesso modello.
- 4 Digitare il comando che segue nella finestra del terminale.

```
su
(Digitare la password dell'amministratore)
rpm -e Dell-C3765-Color-MFP
```

Il driver della stampante è stato disinstallato.

Funzionamento su SUSE Linux Enterprise Desktop 11

Panoramica di configurazione

SUSE Linux Enterprise Desktop 11:

- 1 Installare il driver della stampante.
- 2 Impostare la coda di stampa.
- 3 Specificare la coda predefinita.
- 4 Specificare le opzioni di stampa.

Installazione del driver della stampante

- 1 Selezionare **Computer** → **More Applications...** e selezionare **GNOME Terminal** nella sezione di selezione delle applicazioni.
- 2 Digitare il comando che segue nella finestra del terminale.

```
su
(Digitare la password dell'amministratore)
rpm -ivh (digitare il percorso del file)/Dell-
C3765-Color-MFP-x.x-x.noarch.rpm
```

Il driver della stampante è stato installato.

Come impostare la coda

Per eseguire la stampa, è necessario impostare la coda di stampa sulla propria workstation.

- 1 Selezionare **Computer** → **More Applications...**, e selezionare **YaST** nella sezione di selezione delle applicazioni.
- 2 Digitare la password dell'amministratore e scegliere **Continue**.
Verrà attivato **YaST Control Center**.
- 3 Selezionare **Hardware** nel **YaST Control Center** e scegliere **Printer**.
Viene aperta la finestra di dialogo **Printer Configurations**.

Per connessioni via rete

- a Fare clic su **Add**.
Viene aperta la finestra di dialogo **Add New Printer Configuration**.
- b Fare clic su **Connection Wizard**.
Viene aperta la finestra di dialogo **Connection Wizard**.
- c Selezionare **Line Printer Daemon (LPD) Protocol** da **Access Network Printer or Printserver Box** via.
- d Digitare l'indirizzo IP della stampante in **IP Address or Host Name**.
- e Selezionare **Dell** nel menu a discesa **Select the printer manufacturer**.
- f Fare clic su **OK**.
Viene aperta la finestra di dialogo **Add New Printer Configuration**.
- g Selezionare **Dell C3765dnf Color MFP PS vx.x [Dell/Dell_C3765dnf_Color_MFP.ppd.gz]** dall'elenco **Assign Driver**.

 **NOTA:** è possibile specificare il nome della stampante in **Set Name**.

- h Verificare le impostazioni, quindi scegliere **OK**.

Per i collegamenti USB

- a Fare clic su **Aggiungi**.
Viene aperta la finestra di dialogo **Add New Printer Configuration**.
Il nome della stampante è visualizzato nell'elenco **Determine Connection**.
- b Selezionare **Dell C3765dnf Color MFP PS vx.x. [Dell/Dell_C3765dnf_Color_MFP.ppd.gz]** dall'elenco **Assign Driver**.

 **NOTA:** è possibile specificare il nome della stampante in **Set Name:**.

c Verificare le impostazioni, quindi scegliere **OK**.

Come stampare dalle applicazioni

Dopo aver terminato di impostare la coda di stampa, è possibile stampare processi dalle applicazioni. Lanciare il processo di stampa dall'applicazione, quindi specificare la coda nella finestra di dialogo di stampa.

Tuttavia, a volte è possibile stampare soltanto dalla coda di stampa predefinita, a seconda dall'applicazione (ad esempio Mozilla). In questi casi, prima di iniziare a stampare, impostare la coda desiderata come coda predefinita. Per informazioni su come specificare la coda di stampa, vedere "Come impostare la coda predefinita".

Come impostare la coda predefinita

È possibile impostare la coda predefinita durante l'aggiunta della stampante.

- 1 Selezionare **Computer** → **More Applications...**, e selezionare **YaST** nella sezione di selezione delle applicazioni.
- 2 Digitare la password dell'amministratore e scegliere **Continue**.
Verrà attivato **YaST Control Center**.
- 3 Selezionare **Hardware** nel **YaST Control Center** e scegliere **Printer**.
Viene aperta la finestra di dialogo **Printer Configurations**.
- 4 Fare clic su **Edit**.
Viene visualizzata una finestra di dialogo per modificare la coda specificata.
- 5 Verificare che sia selezionata la stampante desiderata nell'elenco **Connection**.
- 6 Selezionare la casella di controllo **Default Printer**.
- 7 Verificare le impostazioni, quindi scegliere **OK**.

Come specificare le opzioni di stampa

È possibile specificare le opzioni di stampa, come ad esempio la modalità di colore.

- 1 Aprire un browser Web.
- 2 Digitare `http://localhost:631/admin` in **Location**, quindi premere <Invio>.
- 3 Fare clic su **Manage Printers**.
- 4 Fare clic su **Set Printer Options** per la stampante di cui si desiderano specificare le opzioni di stampa.
- 5 Specificare le impostazioni necessarie, quindi fare clic su **Set Printer Options**.
- 6 Digitare `root` come nome utente, quindi digitare la password dell'amministratore e fare clic su **OK**.

 **NOTA:** impostare la password con privilegi di amministratore stampante prima di impostare la coda di stampa. Se non è stata impostata, andare a "Impostare la password con privilegi di amministratore stampante".

Verrà visualizzato il messaggio **Printer xxx has been configured successfully**.

La configurazione è terminata. Eseguire la stampa dall'applicazione.

Impostare la password con privilegi di amministratore stampante

È necessario impostare la password per i privilegi da amministratore stampante per eseguire operazioni come amministratore stampante.

- 1 Selezionare **Computer** → **More Applications...** e selezionare **GNOME Terminal** nella sezione di selezione delle applicazioni.
- 2 Digitare il comando che segue nella finestra del terminale.

```
su
(Digitare la password dell'amministratore)
lppasswd -g sys -a root
(Digitare la password con privilegi di amministratore stampante alla
richiesta di immettere la password.)
(Digitare nuovamente la password con privilegi di amministratore
stampante alla richiesta di reimmettere la password.)
```

Come disinstallare il driver della stampante

- 1 Selezionare **Computer** → **More Applications...** e selezionare **GNOME Terminal** nella sezione di selezione delle applicazioni.
- 2 Digitare il comando che segue nella finestra del terminale per eliminare la coda di stampa.

```
su
(Digitare la password dell'amministratore)
/usr/sbin/lpadmin -x (Digitare il nome della coda di stampa)
```

- 3 Ripetere il comando precedente per tutte le code per lo stesso modello.
- 4 Digitare il comando che segue nella finestra del terminale.

```
su
(Digitare la password dell'amministratore)
rpm -e Dell-C3765-Color-MFP
```

Il driver della stampante è stato disinstallato.

Come utilizzare la stampante





13 Pannello operatore	131
14 Dell™ Printer Configuration Web Tool.....	137
15 Funzionamento dei menu del programma Strumenti	207
16 Informazioni sui menu della stampante	237
17 Istruzioni sull'uso dei supporti di stampa.....	313
18 Caricamento dei supporti di stampa	321

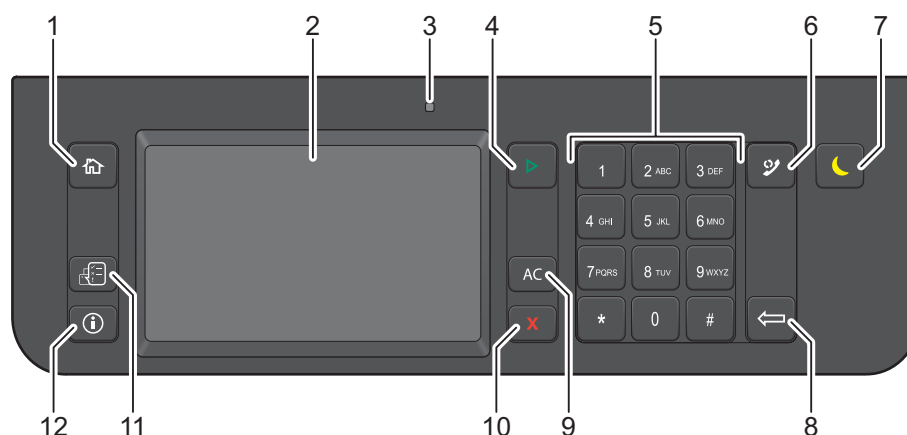

Pannello operatore

Informazioni sul Pannello operatore

Il pannello operatore è costituito da un touch panel, un LED di stato, pulsanti di comando e un tastierino numerico che consentono di controllare le funzioni della stampante.



- 1** Pulsante  (Home)
 - Passa alla schermata **Home principale**.
- 2** Touch Panel
 - Consente di specificare le impostazioni toccando direttamente lo schermo.
 - Visualizza varie impostazioni, istruzioni e messaggi di errore.
- 3** LED di stato (Pronto / Errore)
 - Mostra una luce verde quando la stampante è pronta e una luce lampeggiante verde durante la fase di ricezione dati.
 - Mostra una luce color ambra quando si verifica un errore e una luce lampeggiante ambra quando si verifica un errore di stampa irreversibile.
- 4** Pulsante  (Avvia)
 - Avvia un lavoro.
- 5** Tastierino numerico
 - Consente di inserire caratteri e numeri.
- 6** Pulsante  (Ricomposizione/Pausa)
 - Ricompone un numero telefonico.
 - Inserisce una pausa in un numero telefonico.
- 7** Pulsante  (Risparmio energetico)
 - Consente di entrare e uscire dalla modalità di Risparmio energetico. Quando la macchina non viene utilizzata per un certo tempo, il sistema entra automaticamente in modalità di Risparmio energetico per ridurre il consumo di energia. Quando è attiva la modalità di Risparmio energetico, il pulsante Risparmio energetico lampeggia.

- 8 Pulsante ← (Elimina)
 - Consente di cancellare caratteri e numeri.
 - 9 Pulsante AC (Cancella tutto)
 - Ripristina l'impostazione attuale e ritorna al menu principale.
 - 10 Pulsante X (Annulla)
 - Annulla i lavori attivi o in attesa.
 - 11 Pulsante  (Stato lavori)
 - Passa alla schermata **Stato lavori**. Da questa schermata è possibile controllare o annullare i lavori attivi e inoltre accedere a *Stampa protetta* e *Ricezione fax sicura*.
 - 12 Pulsante  (Informazioni)
 - Passa alla schermata **Informazioni**. È possibile accedere a varie informazioni e menu, controllare i livelli dei materiali di consumo e stampare vari tipi di rapporti ed elenchi.
-  **NOTA:** il passaggio a un menu diverso o il ritorno alla schermata precedente, annulla il valore o l'impostazione appena inseriti. Per salvare il valore o l'impostazione appena inseriti, assicurarsi di selezionare OK.

Informazioni sulla schermata Home principale

In questa sezione vengono descritti i campi e i pulsanti presenti nella schermata **Home principale** che viene visualizzata premendo il pulsante  (Home). Si tratta di una schermata predefinita che compare all'accensione della stampante.

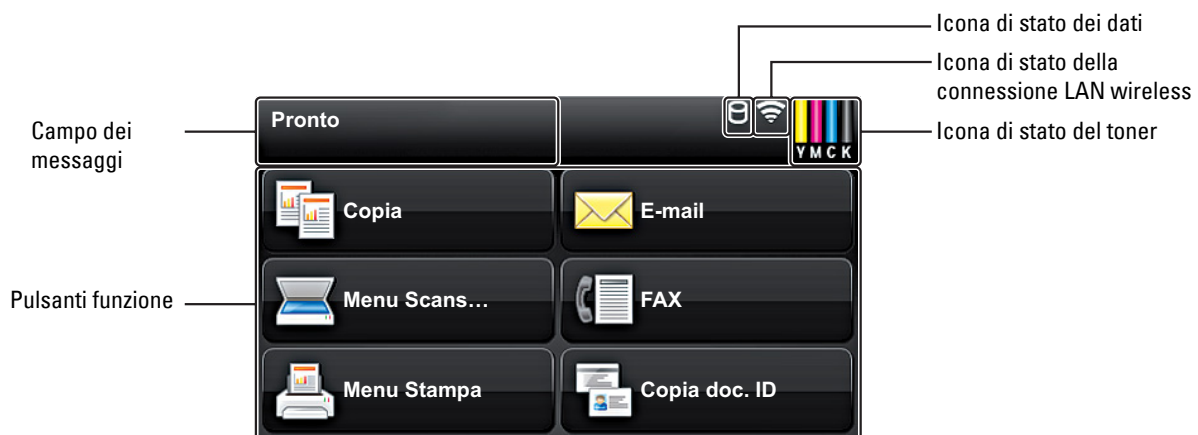

Campo dei messaggi

Visualizza lo stato della stampante, i messaggi di errore e l'indirizzo IP assegnato alla stampante.

Icona di stato del toner

Visualizza le condizioni del toner in 6 livelli. (Livello del toner per ciascun colore: 100%, 80%, 60%, 40%, 20%, 0%)
Selezionando questa icona si accede alla scheda *Forniture*.

Icona di stato della connessione LAN wireless

Visualizza l'intensità del segnale wireless quando alla stampante è connesso l'adattatore wireless.

Icona di stato dei dati

Viene visualizzata quando nella stampante sono memorizzati dati di stampa o di fax. Durante la ricezione dei dati di fax, questa icona lampeggia. Quando l'icona di stato della connessione LAN wireless non compare, la posizione dell'icona di stato dei dati è allineata a destra.

Pulsanti funzione

Consente di impostare le caratteristiche per funzioni quali Copia, E-mail, Menu scansione, Fax, Menu stampa e Copia doc. ID.



NOTA: le funzioni disabilitate non vengono visualizzate in questa schermata. Per informazioni dettagliate sull'abilitazione e sulla disabilitazione delle funzioni, vedere "Funzione abilitata".

Copia

È possibile impostare le caratteristiche per la funzione Copia.

Per ulteriori informazioni, vedere "Copia".

E-Mail

È possibile scannerizzare documenti e inviare i dati digitalizzati come allegato e-mail.

Per ulteriori informazioni, vedere "Invio di un'e-mail con l'immagine sottoposta a scansione".

Menu scansione

È possibile impostare le caratteristiche per la funzione del Menu scansione.

Per ulteriori informazioni, vedere "Scansione".

Fax

È possibile impostare le caratteristiche per la funzione Fax.

Per ulteriori informazioni, vedere "Invio di fax".

Menu stampa

È possibile impostare le caratteristiche per la funzione del Menu stampa.

Per ulteriori informazioni, vedere "Stampa".

Copia doc. ID

È possibile impostare le caratteristiche per la funzione Copia doc. ID.







Per ulteriori informazioni, vedere "Utilizzo di Copia doc. ID".

Utilizzo della tastiera visualizzata sul Touch Panel

Durante il funzionamento, occasionalmente compare una tastiera per l'immissione di testo. Di seguito viene descritto come immettere il testo.



È possibile immettere caratteri numerici, alfabetici e simboli.

Voce	Descrizione
Modifica delle tastiere	Selezionare  per modificare il layout della tastiera sul touch panel. Scegliere fra QWERTY, AZERTY o QWERTZ.
Immissione di caratteri alfabetici	Per immettere lettere maiuscole, selezionare  . Per tornare alla lettera minuscola, selezionare di nuovo  .
Immissione di numeri e simboli.	Selezionare  .
Immettere uno spazio	Selezionare Spazio o  .
Eliminazione di caratteri	Selezionare  per eliminare un carattere alla volta.

Utilizzo del tastierino numerico

Mentre si eseguono le varie attività, potrebbe essere necessario immettere numeri. Ad esempio, per specificare la quantità di copie o per immettere direttamente il numero di fax.



Tastierino numerico Numeri

1
2
3
4
5
6
7
8

9
0
*
#

Modifica di numeri e nomi

Se si commette un errore durante l'immissione di un numero, premere il pulsante  (**Elimina**) per eliminare l'ultima cifra o carattere. Quindi inserire il numero o il carattere corretto.

Inserimento di una pausa

Per alcuni sistemi telefonici, è necessario comporre un codice di accesso ed attendere per un secondo tono di selezione. Per consentire al codice di accesso di funzionare, è necessario inserire una pausa. Ad esempio, inserire il codice di accesso 9 e quindi premere il pulsante  (**Ricomposizione/Pausa**) prima di inserire il numero di telefono. “-” appare sul display ad indicare quando viene inserita una pausa.



Stampa di un report sulle Impostazioni pannello

Il report delle impostazioni del pannello mostra le impostazioni correnti per i menu della stampante. Per informazioni sulla modalità per stampare un report delle impostazioni del pannello, vedere “Rapp./elenco”.

Modifica della lingua

Per modificare la lingua utilizzata sul touch panel:

Se si utilizza il Pannello operatore

- 1 Premere il pulsante  (**Informazioni**).
- 2 Selezionare la scheda **Strumenti**, quindi selezionare **Lingua pannello**.
- 3 Fare clic sul pulsante  fino alla comparsa della lingua desiderata, quindi selezionarla.
- 4 Selezionare OK.

Se si utilizza la casella degli Strumenti

- 1 Fare clic su **Start** → **Tutti i programmi** → **Dell Stampanti** → **Dell C3765dnf Multifunction Color Laser Printer** → **Strumenti**.

 **NOTA:** per informazioni dettagliate sull'avvio di Strumenti, vedere “Avvio di Strumenti”.

Si aprirà la casella degli **Strumenti**.







- 2 Fare clic sulla scheda **Manutenzione stampante**.
- 3 Selezionare **Lingua Pannello** dall'elenco sul lato sinistro della pagina. Comparirà la pagina **Lingua Pannello**.
- 4 Selezionare la lingua desiderata in **Lingua Pannello**, quindi fare clic su **Applica Nuove Impostazioni**.

Impostazione dell'opzione Timer risparmio energetico

È possibile impostare il timer risparmio energetico per la stampante. Quando la stampante non è utilizzata per un determinato periodo di tempo, viene attivata la modalità di risparmio energetico.

 **NOTA:** se Contr. blocco pann. è impostato su Abilita, è necessario immettere la password a quattro cifre per accedere al menu Impostazioni ammin.

Per impostare il timer di risparmio energetico:



- 1 Premere il pulsante  (**Informazioni**).
- 2 Selezionare la scheda **Strumenti**, quindi selezionare Impostazioni ammin.
- 3 Fare clic su  finché non compare la voce Impostazioni sistema, quindi selezionare Impostazioni sistema.
- 4 Fare clic su  fino a visualizzare Generale, quindi selezionare Generale.
- 5 Fare clic su  fino alla comparsa della voce Timer risparmio energetico, quindi selezionare Timer risparmio energetico.
- 6 Selezionare Stand-by o Stand-by avanzato.
- 7 Selezionare  o , oppure utilizzare il tastierino numerico per immettere il valore desiderato.

È possibile specificare da 1 a 60 minuti per la modalità Stand-by o da 1 a 60 minuti per la modalità Stand-by avanzato.

Per tornare alla schermata **Informazioni**, premere il pulsante **AC (Cancella tutto)**.

Informazioni sulla funzionalità Lavori simultanei

Questa funzionalità consente di avviare un lavoro simultaneo mentre è in elaborazione un lavoro fax. Ciò viene effettuato visualizzando temporaneamente la schermata **Home principale** e passando a una funzione differente che può essere lanciata simultaneamente, come ad esempio una copia o una scansione.

- 1 Quando la stampante sta inviando o ricevendo un fax, premere il pulsante  (**Home**).
- 2 Selezionare Copia o Menu Scans....
- 3 Dopo l'impostazione delle opzioni di copia o scansione, premere il pulsante  (**Avvia**).

Per informazioni su Copia o su Menu Scans..., vedere "Copia" o "Scansione".

Dell™ Printer Configuration Web Tool

Panoramica

NOTA: il Web Tool è disponibile solo se la stampante è connessa a una rete tramite un cavo Ethernet o l'adattatore per rete wireless della stampante.

Tra le altre funzionalità di Dell Printer Configuration Web Tool vi è Impostazione Avviso e-mail, una funzione che invia all'utente o all'operatore responsabile un messaggio di posta elettronica quando è richiesto un intervento di assistenza o sono necessarie eventuali forniture.

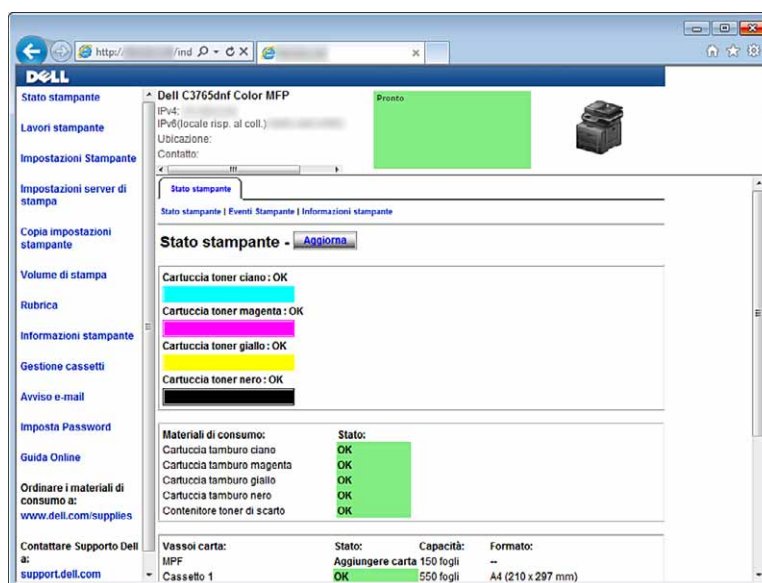

Inserendo il numero dell'etichetta del prodotto di tutte le stampanti disponibili nella propria area, la funzione **Informazioni stampante** di Dell Printer Configuration Web Tool semplifica la compilazione dei rapporti d'inventario delle stampanti. È sufficiente immettere l'indirizzo IP di ciascuna stampante sulla rete per visualizzare il numero dell'etichetta del prodotto.

La funzione dello strumento Dell Printer Configuration Web Tool consente inoltre di modificare le impostazioni della stampante e di registrare le modalità di stampa più utilizzate. Un amministratore di rete può copiare le impostazioni della stampante su una o su tutte le stampanti di rete direttamente dal proprio browser.

Come impostare Dell Printer Configuration Web Tool

Assicurarsi di aver attivato JavaScript sul browser prima di utilizzare Dell Printer Configuration Web Tool.

Effettuare le seguenti procedure per configurare sia le impostazioni di ambiente del browser Web sia le impostazioni EWS sul pannello operatore prima di utilizzare Dell Printer Configuration Web Tool.

 **NOTA:** le pagine di Dell Printer Configuration Web Tool possono risultare illeggibili se in esse si effettuano configurazioni utilizzando un browser avente differente impostazione della lingua.

Configurazione dal browser

Per Internet Explorer®

Impostazione della lingua di visualizzazione

- 1 Selezionare Opzioni Internet dal menu Strumenti nella barra dei menu.
- 2 Selezionare Lingue nella scheda Generale.
- 3 Specificare la lingua di visualizzazione in ordine di preferenza nell'elenco Lingua.

Ad esempio:

- Italiano (Italia) [it-IT]
- Spagnolo (tradizionale) [es-ES tradnl]
- Tedesco (Germania) [de-DE]
- Francese (Francia) [fr-FR]
- Inglese (Stati Uniti d'America) [en-US]
- Danese [da-DK]
- Olandese (Paesi Bassi) [nl-NL]
- Norvegese (Bokmal) [no]
- Svedese [sv-SE]

Impostazione dell'indirizzo IP della stampante senza proxy

- 1 Selezionare Opzioni Internet dal menu Strumenti.
- 2 Scegliere Impostazioni LAN nel riquadro Impostazioni rete locale (LAN) nella scheda Connessioni.
- 3 Eseguire una delle seguenti operazioni:
 - Deselezionare la casella di controllo Utilizza un server proxy server per le connessioni LAN in Server proxy.
 - Fare clic su Avanzate, quindi specificare l'indirizzo IP della stampante nel campo Non utilizzare il server proxy per gli indirizzi che iniziano per in Eccezioni.

Per Firefox 2.0 o versione successiva

Impostazione della lingua di visualizzazione

- 1 Selezionare Opzioni dal menu Strumenti.
- 2 Fare clic su Avanzate.
- 3 Se si utilizza Firefox 2.0, fare clic su Scegli nella scheda Generale. Se si utilizza Firefox 3.0, fare clic su Scegli nella scheda Contenuti.

4 Specificare la lingua di visualizzazione in ordine di preferenza nell'elenco **Lingue in ordine di preferenza**.

Ad esempio:

- **Inglese** [en] o **Inglese/Stati Uniti** [en-us]
- **Italiano** [it]
- **Spagnolo** [es]
- **Tedesco** [de]
- **Francese** [fr]
- **Olandese** [nl]
- **Norvegese** [no]
- **Svedese** [sv]
- **Danese** [da]

Impostazione dell'indirizzo IP della stampante senza proxy

- 1** Selezionare **Opzioni** dal menu **Strumenti**.
- 2** Fare clic sulla scheda **Avanzate**.
- 3** Scegliere **Rete** nella finestra **Opzioni**.
- 4** Scegliere **Connessione** → **Impostazioni**.
- 5** Se si utilizza Firefox 2.0, eseguire una delle operazioni seguenti.
 - Selezionare la casella di controllo **Connessione diretta a Internet**.
 - Selezionare la casella di controllo **Individua automaticamente le impostazioni proxy per questa rete**.
 - Selezionare la casella di controllo **Configurazione manuale dei proxy**, quindi inserire l'indirizzo IP della stampante nella casella di testo **Nessun proxy per**.
 - Selezionare la casella di controllo **Configurazione automatica dei proxy (URL)**.

Se si utilizza Firefox 3.0, eseguire una delle operazioni seguenti.

- Selezionare la casella di controllo **Nessun proxy** se non si desidera usare un proxy.
- Selezionare la casella di controllo **Individua automaticamente le impostazioni proxy per questa rete**.
- Selezionare la casella di controllo **Configurazione manuale dei proxy**, quindi inserire un nome host e un numero di porta se si possiede un elenco di uno o più server proxy. Se si possiede un indirizzo IP che non utilizza un proxy, inserirlo nella casella di modifica **Nessun proxy per**.
- Selezionare la casella di controllo **Configurazione automatica dei proxy (URL)**.

Configurazione dal pannello operatore

È possibile avviare **Dell Printer Configuration Web Tool** solo quando **EWS** è impostato su **Abilita** (il valore predefinito di fabbrica) sul pannello operatore. Verificare l'impostazione del pannello operatore se non è possibile avviare **Dell Printer Configuration Web Tool**. Per ulteriori informazioni, vedere "Informazioni sui menu della stampante".

Avvio di Dell Printer Configuration Web Tool

Per avviare Dell Printer Configuration Web Tool, digitare l'indirizzo IP della propria stampante nel browser Web.



Se non si conosce l'indirizzo IP della stampante, stampare il rapporto sulle impostazioni di sistema o visualizzare la pagina **Impostazioni TCP/IP**, in cui è contenuto l'indirizzo IP della stampante. Per informazioni dettagliate su come identificare l'indirizzo IP della stampante, vedere “Verifica delle impostazioni IP”.

Panoramica delle voci di menu

Lo strumento Dell Printer Configuration Web Tool comprende i seguenti menu:

- Stato Stampante
- Lavori stampante
- Impostazioni Stampante
- Impostazioni server di stampa
- Copia impostazioni stampante
- Volume di stampa
- Rubrica
- Informazioni stampante
- Gestione cassette
- Avviso e-mail
- Imposta Password
- Guida Online
- Ordinare i materiali consumabili a:
- Contattare il Supporto Dell a:

Stato Stampante

Utilizzare il menu **Stato stampante** per ottenere un feedback immediato sullo stato dei materiali di consumo della stampante. Quando la cartuccia del toner sta per terminare, selezionare il collegamento per la fornitura dei ricambi sulla schermata principale per ordinare una nuova cartuccia del toner.

Lavori stampante

Utilizzare il menu **Lavori stampante** che contiene informazioni sulla pagina **Lista lavori** e sulla pagina **Lavori Completati**.

Queste pagine mostrano i dettagli di stato riguardanti ciascun protocollo o lavoro.

Impostazioni Stampante

Utilizzare il menu **Impostazioni Stampante** per modificare le impostazioni della stampante e visualizzare in modalità remota il pannello operatore.

Impostazioni server di stampa

Usare il menu **Impostazioni server di stampa** per modificare il tipo di interfaccia stampante e le condizioni necessarie per la comunicazione.

Copia impostazioni stampante

Utilizzare **Copia impostazioni stampante** per copiare impostazioni da una stampante a un'altra oppure ad altre stampanti in rete immettendo il loro indirizzo IP.

 **NOTA:** per utilizzare questa caratteristica accedere come amministratore.

Volume di stampa

Utilizzare il menu **Volume di stampa** per controllare la cronologia di stampa, quali uso della carta, tipi di lavoro stampati e limiti con cui gli utenti possono utilizzare la modalità colore e il numero massimo di pagine che possono stampare.

Rubrica

Utilizzare il menu **Rubrica** per visualizzare o modificare le voci relative all'indirizzo e-mail, all'indirizzo del server e al numero di fax nella Rubrica indirizzi o per registrare nuovi voci.

 **NOTA:** per utilizzare questa caratteristica accedere come amministratore.

Informazioni stampante

Utilizzare il menu **Informazioni stampante** per ottenere le informazioni sulle richieste di assistenza, i rapporti d'inventario o lo stato della memoria corrente e i livelli dei codici di progettazione.

Gestione cassette

Utilizzare il menu **Gestione cassette** per ottenere informazioni sul tipo e il formato della carta di ciascun vassoio.

Avviso e-mail

Utilizzare il menu **Avviso e-mail** per ricevere un'e-mail quando la stampante ha bisogno di ricambi o interventi. Per ricevere l'avviso, immettere il proprio nome o quello dell'operatore nella casella di riepilogo della posta elettronica. Impostare **Avviso e-mail** anche quando si utilizza la digitalizzazione per posta elettronica o la funzione di invio di fax a e-mail.

Imposta Password

Utilizzare il menu **Imposta Password** per bloccare **Dell Printer Configuration Web Tool** con una password in modo che gli altri utenti non possano modificare inavvertitamente le impostazioni selezionate.

 **NOTA:** per utilizzare questa caratteristica accedere come amministratore.

Guida Online

Fare clic su **Guida Online** per visitare il sito dell'assistenza tecnica Dell.

Ordinare i materiali consumabili a:

www.dell.com/supplies

Contattare il Supporto Dell a:

support.dell.com

Formato di visualizzazione della pagina

La struttura della pagina è divisa in tre sezioni indicate di seguito:

- Frame superiore
- Frame di sinistra
- Frame di destra

Frame superiore

Nella parte superiore di tutte le pagine si trova il frame superiore. Quando viene attivato **Dell Printer Configuration Web Tool**, lo stato e le specifiche attualmente in essere nella stampante vengono visualizzati nel frame superiore di ogni pagina.

Le seguenti voci vengono visualizzate nel frame superiore.

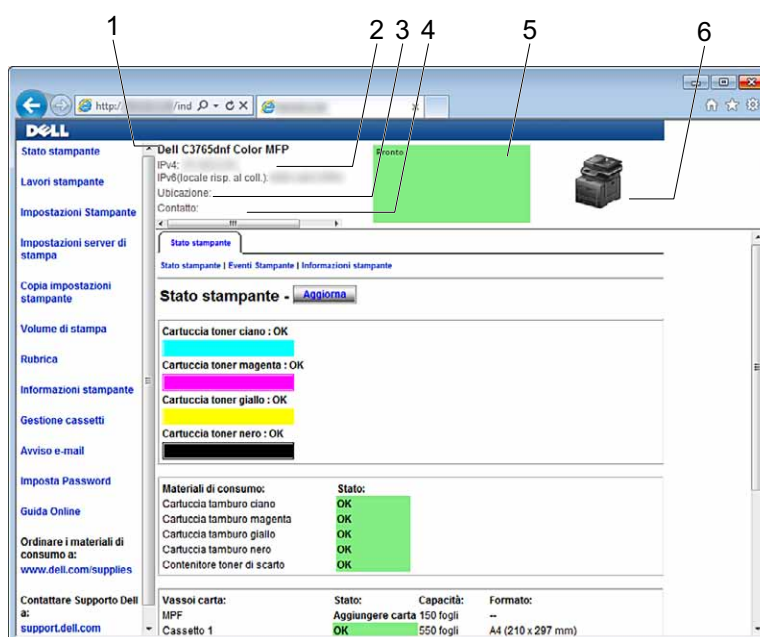

1	Dell C3765dnf Color MFP	Mostra il nome della stampante.
2	IPv4 IPv6	Mostra l'indirizzo IP della stampante.
3	Ubicazione	Mostra la posizione della stampante. La posizione può essere cambiata nella sezione Informazioni stampante della pagina Impostazioni server di stampa .
4	Contatto	Mostra il nome dell'amministratore della stampante. Il nome può essere cambiato nella sezione Informazioni di base della pagina Impostazioni server di stampa .
5	Pannello eventi	Mostra l'indicatore della condizione della stampante.
6	Immagine della macchina	Mostra l'immagine della stampante. Il menu Stato stampante viene visualizzato nel frame di destra facendo clic sull'immagine.

Frame di sinistra

Sul lato sinistro di tutte le pagine si trova il frame di sinistra. I titoli dei menu visualizzati nel frame di sinistra rimandano alle pagine e ai menu corrispondenti. È possibile raggiungere le pagine interessate facendo clic sulla voce corrispondente.

Nel frame di sinistra vengono visualizzati i menu seguenti.

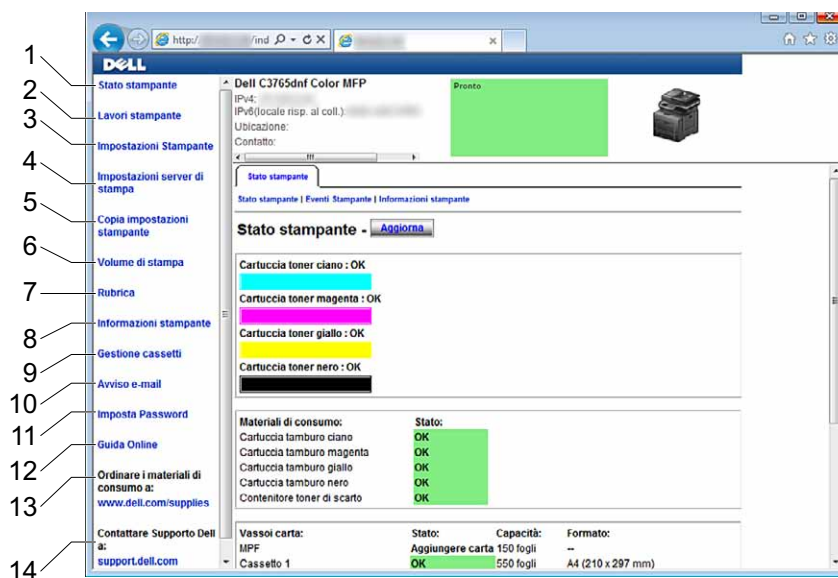

1	Stato stampante	Rimanda al menu Stato stampante.
2	Lavori stampante	Rimanda al menu Lavori stampante.
3	Impostazioni Stampante	Rimanda al menu Rapporto impostazioni stampante.
4	Impostazioni server di stampa	Rimanda al menu Rapporti del server di stampa.
5	Copia impostazioni stampante	Rimanda al menu Copia impostazioni stampante.
6	Volume di stampa	Rimanda al menu Volume di stampa.
7	Rubrica	Rimanda al menu Rubrica.
8	Informazioni stampante	Rimanda al menu Stato stampante.
9	Gestione cassette	Rimanda al menu Gestione cassette.
10	Avviso e-mail	Rimanda al menu Impostazioni server di stampa.
11	Imposta Password	Rimanda al menu Protezione.
12	Guida Online	Rimanda al sito dell'assistenza Dell.
13	Ordinare i materiali di consumo a:	Rimanda alla pagina Web di Dell.
14	Contattare Supporto Dell a:	Rimanda all'indirizzo web della pagina di assistenza: Dell http://support.dell.com

Frame di destra

Sul lato destro di tutte le pagine si trova il frame di destra. I contenuti del frame di destra corrispondono al menu che è stato selezionato nel frame di sinistra. Per i dettagli sulle voci visualizzate nel frame di destra, vedere “Dettagli delle voci di menu”.

Pulsanti nel frame di destra

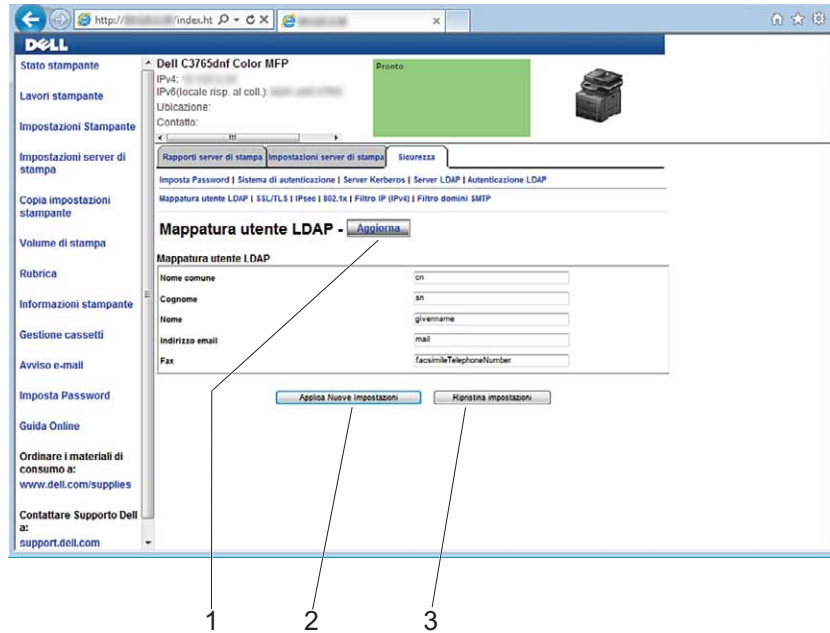

1	Pulsante Aggiorna	Consente di aggiornare il frame di destra con le informazioni più recenti lette dalla configurazione della stampante.
2	Pulsante Applica Nuove Impostazioni	Invia alla stampante le nuove impostazioni configurate con Dell Printer Configuration Web Tool . Le nuove impostazioni sostituiscono le vecchie impostazioni della stampante.
3	Pulsante Ripristina Impostazioni	Ripristina le vecchie impostazioni precedenti le modifiche. Le nuove impostazioni non verranno inviate alla stampante.

Modifica delle impostazioni delle voci di menu

Alcuni menu permettono di modificare le impostazioni della stampante tramite **Dell Printer Configuration Web Tool**. Quando si accede a questi menu viene visualizzata la finestra di autenticazione. Immettere il nome utente e la password dell'amministratore della stampante seguendo le istruzioni della finestra di dialogo.

Il nome utente predefinito è **admin** e il campo per la password predefinita è lasciato vuoto (NULL). È possibile modificare la password soltanto nella pagina **Imposta Password** del menu **Protezione**. Il nome utente non può essere modificato. Per ulteriori informazioni, vedere "Imposta Password".

Dettagli delle voci di menu

"Stato stampante"	"Stato stampante"	"Stato stampante"
		"Eventi Stampante"
		"Informazioni Stampante"
"Lavori stampante"	"Lavori stampante"	"Lista lavori"
		"Lavori Completati"

"Impostazioni Stampante"	"Rapporto impostazioni stampante"	"Impostazioni Menu"
		"Rapporti"
"Impostazioni Stampante"		"Impostazioni di sistema"
		"Impostazioni di Rete"
		"Impostazioni USB"
		"Impostazioni PCL"
		"Impostazioni PostScript"
		"Impostazioni PDF"
		"Imp. di protezione"
		"Predef. Copia"
		"Bilanciamento colori copia"
		"Impostazioni copia"
		"Predefiniti Fax"
		"Imp. Fax"
		"Predefiniti Scansione"
		"Predef. Stampa diretta USB"
	"Manutenzione stampante"	
		"Regola unità cinghia di trasferimento"
		"Regola 2° BTR"
		"Regola fusore"
		"Regolaz. registrazione automatica"
		"Registrazioni colore"
		"Ripristina predefiniti"
		"Inizializza PrintMeter"
		"Memorizzazione" ¹
		"Toner non Dell"
		"Regola altitudine"
		"Impostazioni orologio"
		"Customizzazione link web"

"Impostazioni server di stampa"	"Rapporti del server di stampa"	"Configurazione server di stampa"
		"Configurazione avviso e-mail"
	"Impostazioni server di stampa"	"Informazioni di base"
		"Impostazioni Porta"
		"TCP/IP"
		"SMB"
		"Avviso e-mail"
		"Bonjour (mDNS)"
		"SNMP"
		"Scansione su PC"
		"SNTTP"
		"LAN senza fili" ^{*2}
		"AirPrint"
		"Google Cloud Print"
"Proxy Server"		
"Resetta il server di stampa"		
"Impostazioni server di stampa"	"Protezione"	"Imposta Password"
		"Sistema di autenticazione"
		"Server Kerberos"
		"Server LDAP"
		"Autenticazione LDAP"
		"Mapp. utente LDAP"
		"SSL/TLS"
		"IPsec"
		"802.1x" ^{*3}
		"Filtro IP (IPv4)"
		"Filtro domini SMTP"
"Copia impostazioni stampante"	"Copia impostazioni stampante"	"Copia impostazioni stampante"
		"Copia rapporto impostazioni stampante"
"Volume di stampa"	"Volume di stampa"	"Volume di stampa"
		"Dell ColorTrack"
"Rubrica"	"Indirizzo e-mail"	"Indirizzo e-mail"
		"Gruppo e-mail"
		"Configurazione predefinita"
	"Indirizzo Server"	"Idirizzo server"
	"Rubrica"	"Velocità connessione FAX"
		"Gruppo FAX"
"Gestione cassette"	"Gestione cassette"	
<p>^{*1} Questa opzione è disponibile esclusivamente quando il disco RAM è abilitato.</p> <p>^{*2} Questa voce è disponibile esclusivamente quando si connette la stampante con una rete wireless.</p> <p>^{*3} Questa voce è disponibile esclusivamente quando si connette la stampante tramite un cavo Ethernet.</p>		

Stato stampante

Il menu **Stato stampante** consente di verificare lo stato dei materiali di consumo, dell'hardware e delle specifiche della stampante.

Le pagine che seguono sono visualizzate nel menu **Stato stampante**.

Stato stampante

Funzione:

Permette di verificare lo stato dei materiali di consumo, dei vassoi e dei coperchi.

Valori:

Cartuccia del toner ciano		OK	Indica che il livello del toner è sufficiente per l'utilizzo.
Cartuccia del toner magenta		Sostituire Presto	Indica che sarà necessario sostituire il toner tra breve.
Cartuccia del toner giallo		Da sostituire immediatamente	Indica che è necessario sostituire subito il toner.
Cartuccia del toner nero			
Materiali di consumo	Stato	OK	Indica che lo stato della cartuccia tamburo e/o del contenitore per il toner di scarto è idoneo per l'utilizzo.
		Sostituire Presto	Indica che la cartuccia tamburo e/o il contenitore per il toner di scarto devono essere sostituiti entro breve tempo.
		Da sostituire immediatamente	Indica che la cartuccia tamburo e/o il contenitore per il toner di scarto devono essere sostituiti subito.
Cassetti Fogli	Stato	OK	Indica che c'è carta nel vassoio, in quantità non specificata.
		Aggiungere carta	Indica che non c'è carta nel vassoio.
		Capacità	Mostra la capacità massima del vassoio della carta.
		Dimensioni	Mostra le dimensioni della carta nel vassoio.
Cassetto di espulsione	Stato	OK	Indica che il vassoio è disponibile.
		Pieno	Indica che il vassoio non è disponibile.
		Capacità	Mostra la capacità massima del vassoio della carta.
Coperchio	Stato	Chiudi	Indica che il coperchio è chiuso.
		Apri	Indica che il coperchio è aperto.
Tipo di Stampante			Mostra il tipo di stampante. Normalmente viene visualizzato Colore Laser .
Velocità di Stampa			Mostra la velocità di stampa.

Eventi Stampante

Funzione:

Quando si verificano errori della stampante come *Carta esaurita* o *Il coperchio è aperto*, i dettagli di tutti gli allarmi o indicatori d'errore vengono visualizzati nella pagina **Eventi Stampante**.

Valori:

Posizione	Mostra la posizione in cui si è verificato un problema.
Dettagli	Mostra i dettagli dell'errore.

Informazioni Stampante

Funzione:

Consente di consultare i dettagli informativi relativi alla stampante, come ad esempio la configurazione hardware e la versione del software. Questa pagina può essere visualizzata anche facendo clic sulla scheda **Informazioni stampante** nel frame di sinistra.

Valori:

Dell Numero di Codice Servizio	Mostra il numero di codice del servizio assistenza Dell.	
Codice Servizio Express	Mostra il codice del servizio Express Dell.	
Numero di Codice Attività	Mostra il numero di codice impresso sull'etichetta della stampante ai fini di inventario.	
Numero di Serie Stampante	Mostra il numero di serie della stampante.	
Capacità Memoria	Mostra la capacità di memoria.	
Disco rigido* ¹	Visualizza informazioni sul disco rigido della stampante.	
Velocità Processore	Mostra la velocità di elaborazione.	
Livelli di Revisione Stampante	Versione Firmware	Mostra la data di revisione (livello di revisione).
	Versione Firmware di rete	Mostra la data di revisione (livello di revisione).

*¹ Questa voce è disponibile solo se è installato il disco rigido opzionale.

Lavori stampante

Il menu **Lavori stampante** contiene informazioni sulle pagine **Lista lavori** e **Lavori Completati**. Queste pagine mostrano i dettagli di stato riguardanti ciascun protocollo o lavoro.

Lista lavori

Funzione:

Consente di confermare che i processi sono in corso di elaborazione. Per aggiornare lo schermo, fare clic sul pulsante **Aggiorna**.

Valori:

ID	Mostra l'identificativo del lavoro.
Nome Lavoro	Mostra il nome del file del processo in corso di elaborazione.
Proprietario	Mostra il nome del proprietario del lavoro di stampa.
Nome Host	Mostra il nome del computer host.
Stato di Lavoro	Mostra lo stato del processo in corso di elaborazione.
Tipo di stampa	Mostra il tipo di lavoro di stampa.
Host I/F	Mostra lo stato dell'interfaccia host.
Orario Invio Lavoro	Mostra la data in cui il lavoro di stampa è stato inviato.

Lavori Completati

Funzione:

Permette di controllare i lavori terminati. Vengono visualizzati gli ultimi 20 lavori. Per aggiornare lo schermo, fare clic sul pulsante **Aggiorna**.

Valori:

ID	Mostra l'identificativo del lavoro.
Nome Lavoro	Mostra il nome del file del lavoro completato.
Proprietario	Mostra il nome del proprietario del lavoro di stampa.
Nome Host	Mostra il nome del computer host.
Uscita Risultato	Mostra lo stato del lavoro completato.
Tipo di stampa	Mostra il tipo di lavoro di stampa.
Impressione Numero	Mostra il numero totale delle pagine del lavoro di stampa.
N. di Fogli	Mostra il numero totale di fogli del lavoro di stampa.
Host I/F	Mostra lo stato dell'interfaccia host.
Orario Invio Lavoro	Mostra la data in cui il lavoro di stampa è stato inviato.

Impostazioni Stampante

Il menu **Impostazioni Stampante** consente di visualizzare le schede **Rapporto impostazioni stampante**, **Impostazioni Stampante** e **Manutenzione stampante**, oltre che di configurare le impostazioni della stampante.

Nella parte superiore del frame di destra sono presenti le schede seguenti.

Rapporto impostazioni stampante

La scheda **Rapporto impostazioni stampante** include le pagine **Impostazioni Menu** e **Rapporti**.

Impostazioni Menu

Funzione:

Visualizzare le impostazioni correnti dei menu della stampante.

Valori:

Impostazioni di sistema	Modalità di risparmio energetico - Stand-by	Mostra il tempo che deve trascorrere perché la stampante passi alla modalità di risparmio energetico dopo che un processo è stato stampato.
	Modalità di risparmio energetico - Stand-by avanzato	Mostra il tempo che deve trascorrere perché la stampante passi alla modalità Deep Sleep dopo che è passata alla modalità di risparmio energetico.
	mm/pollici	Mostra l'unità di misura utilizzata sul touch panel.
	Luminosità display	Consente di visualizzare il livello di luminosità per lo schermo del touch panel.
	Segnale pannello comandi	Mostra il volume del segnale acustico emesso quando l'immissione dal pannello operatore è corretta. No indica che il tono è disabilitato.
	Segnale tasto non valido	Mostra il volume del segnale acustico emesso quando l'immissione dal pannello operatore non è corretta. No indica che il tono è disabilitato.
	Segnale macchina pronta	Mostra il volume del segnale acustico emesso quando la stampante diviene pronta. No indica che il tono è disabilitato.
	Segnale copia completata	Mostra il volume del segnale acustico emesso quando un lavoro di copia viene completato. No indica che il tono è disabilitato.
	Segnale lavoro completato	Mostra il volume del segnale acustico emesso quando un lavoro diverso da un lavoro di copia viene completato. No indica che il tono è disabilitato.

Segnale errore	Mostra il volume del segnale acustico emesso quando un lavoro termina in modo anomalo. No indica che il tono è disabilitato.
Segnale di avviso	Mostra il volume del segnale acustico emesso quando si verifica un problema. No indica che il tono è disabilitato.
Tono carta esaurita	Mostra il volume del segnale acustico emesso quando la stampante esaurisce la carta. No indica che il tono è disabilitato.
Segnale livello toner basso	Mostra il volume del segnale acustico emesso quando il livello del toner è basso. No indica che il tono è disabilitato.
Segnale eliminazione automatica	Mostra il volume del segnale acustico emesso 5 secondi prima che la stampante esegua l'eliminazione automatica. No indica che il tono è disabilitato.
Tono base	Mostra il volume del segnale acustico emesso quando lo schermo del pannello operatore torna all'impostazione predefinita sfogliando il menu ciclico. No indica che il tono è disabilitato.
Tutti i toni	Mostra il volume di tutti i segnali acustici. No indica che tutti i segnali acustici sono disabilitati.
Messaggio di avviso toner basso	Visualizza se mostrare il messaggio quando il toner è basso.
Riattivazione sganc.	Consente di visualizzare se è abilitata la riattivazione dalla modalità Sleep o Deep Sleep quando si solleva il ricevitore del telefono esterno.
Stampa Auto Log	Mostra se generare automaticamente un rapporto della cronologia dei lavori dopo 20 lavori.
Disco RAM ^{*1}	Consente di visualizzare se viene allocata memoria RAM al file system per le funzioni Protezione Stampa, Campione di stampa, Stampa Mailbox privata, Stampa Mailbox pubblica.
Lingua pannello	Mostra la lingua utilizzata sul touch panel.
Ripr. Autom.	Mostra il tempo che deve trascorrere prima che la stampante reimposti automaticamente i valori predefiniti delle impostazioni quando non vengono modificate ulteriori impostazioni.
Time-out per guasto	Mostra il tempo che la stampante aspetterà prima di annullare un lavoro interrotto in modo anomalo.
Timeout lavoro	Visualizza il tempo per cui la stampante aspetterà la ricezione di dati dal computer.
Formato carta predefinito	Mostra il formato della carta predefinito.
Stampa ID	Mostra dove stampare l'ID utente sulla carta in uscita.
Stampa Testo	Mostra se i dati PDL (pagina descrizione lingua), che non sono supportati dalla stampante, sono stampati come testo semplice quando vengono ricevuti dalla stampante.
Posizione inserimento foglio banner	Mostra dove inserire un foglio banner nella carta in uscita.
Vassoio per foglio banner	Mostra il vassoio per l'alimentazione di un foglio banner.
Sost. cassetto	Mostra se deve essere usata carta di altre dimensioni quando la carta caricata nel vassoio specificato non corrisponde alla dimensione di carta impostata per il processo attuale.
Carta intes.2 lati	Mostra se stampare su entrambi i lati dei fogli nella carta intestata.

	Cambio A4<>Letter	Consente di visualizzare se è impostata la stampa di processi in formato A4 su carta in formato Letter quando nel vassoio non è disponibile carta in formato A4 e viceversa (processi in formato Letter stampati su carta in formato A4).
	Stampa fronte/retro rapporto	Mostra se stampare i rapporti su entrambi i lati di un foglio.
	Usa un altro cassetto	Mostra se visualizzare un messaggio per selezionare un altro vassoio quando il formato di carta specificato non è disponibile nel vassoio della carta.
Impostazioni di Rete	Protocollo Adobe	Visualizza il protocollo di comunicazione PostScript per ciascuna interfaccia.
Impostazioni USB	Porta USB	Mostra se attivare l'interfaccia USB.
	Protocollo Adobe	Visualizza il protocollo di comunicazione PostScript per ciascuna interfaccia.
Impostazioni PCL	Cassetto Fogli	Mostra il vassoio di ingresso dei fogli.
	Formato carta	Mostra l'impostazione relativa al formato dei fogli.
	Form. person. - Y	Visualizza la lunghezza della carta in formato personalizzato.
	Form. person. - X	Visualizza la larghezza della carta in formato personalizzato.
	Orientazione	Mostra come il testo e la grafica verranno orientati sulla pagina.
	Stampa su due lati	Mostra se stampare su entrambi i lati di un foglio.
	Tipo Carattere	Mostra il font selezionato dall'elenco di font registrati.
	Set di simboli	Mostra un set di simboli per il font specificato.
	Dimensioni carattere	Mostra la dimensione dei font per i font tipografici scalabili.
	Impostazione Tipo Carattere	Mostra la dimensione dei font per i font a spaziatura fissa scalabili.
	Altezza Rigo	Mostra il numero di linee in una pagina.
	Numero di copie	Mostra il numero di copie da stampare.
	Accresci Immagine	Mostra se attivare la funzione di miglioramento dell'immagine.
	Hex Dump	Mostra se attivare la funzione Hex Dump.
	Modalità Bozza	Mostra se la stampa viene eseguita in modalità bozza.
	Terminazione Rigo	Mostra se impostare la terminazione di riga.
	Colore predefinito	Mostra l'impostazione di modalità colore.
	Ignora modulo continuo	Mostra se ignorare le pagine vuote che contengono solo codici di controllo di modulo continuo.
Impostazioni PostScript	Rapporto Errore PS	Mostra se la stampante produce messaggi di errore in caso di errore di PostScript.
	Time-out stampa PS	Mostra il tempo di esecuzione per un processo PostScript.
	Modalità Selezione Foglio	Mostra il vassoio selezionato per la stampa PostScript.
	Colore predefinito	Mostra l'impostazione di modalità colore.

Impostazioni PDF	Numero di copie	Mostra il numero di copie da stampare.
	Stampa su due lati	Mostra se stampare su entrambi i lati di un foglio.
	Modalità stampa	Mostra l'impostazione della modalità di stampa.
	Fascicolazione	Mostra se ordinare un lavoro.
	Dimensioni Foglio in Uscita	Mostra il formato dei fogli in uscita.
	Layout	Mostra il layout in uscita.
	Colore predefinito	Mostra l'impostazione di modalità colore.
Imp. di protezione	Imp. Blocco pan.	Mostra se le Impostazioni ammin. sono protette da password.
	Copia	Mostra se la funzione di Copia è protetta da password.
	E-Mail	Mostra se la funzione Scansione su e-mail è protetta da password.
	Fax	Mostra se la funzione Fax è protetta da password.
	Driver fax	Mostra se la funzione Driver fax è protetta da password.
	Scansione in rete	Mostra se la funzione Scansione in rete è protetta da password.
	Scans. su applicaz.	Mostra se la funzione Scans. su applicaz. è protetta da password.
	Scansione su PC	Mostra se la funzione Scansione su PC è protetta da password.
	Scansione su USB	Mostra se la funzione Scansione su USB è protetta da password.
	Stampa diretta USB	Mostra se la funzione Stampa diretta USB è protetta da password.
	Copia doc. ID	Mostra se la funzione Copia doc. ID è protetta da password.
	Servizi USB - Mostra all'inserimento	Mostra se visualizzare la schermata Unità USB rilevata all'inserimento di una memoria USB nella stampante.
	Servizi USB - Nascondi fino all'inserimento	Mostra se i menu relativi alla memoria USB sono nascosti fino all'inserimento di una memoria USB nella stampante.
	Imp.Ricez.Sicura	Mostra se è necessaria una password per la ricezione di fax.
	Modifica campi Da e-mail	Mostra se attivare la modifica dell'origine della trasmissione quando si utilizza la funzione Scansione su e-mail.
	Riconferma destinatari	Mostra se è necessaria una riconferma prima di inviare un fax o di elaborare un processo di scansione.
	Download software	Mostra se attivare lo scaricamento degli aggiornamenti firmware.
	Visualizza informazioni di rete	Mostra se visualizzare le informazioni di rete nel campo dei messaggi, nella schermata Home principale .
	Crittografia	Mostra se eseguire la crittografia dei dati.
	Modalità di sovrascrittura disco rigido* ²	Mostra se è abilitata la sovrascrittura del disco rigido.
Errore di login	Mostra quante volte un amministratore può tentare di accedere a Blocco pannello, Funzione abilitata e Ricezione protetta .	
Modalità scadenza* ³	Mostra se impostare la data per eliminare i file memorizzati come Stampa protetta nel disco RAM o nel disco rigido.	
Ora di scadenza* ³	Mostra l'ora per eliminare i file memorizzati come Stampa protetta nel disco RAM o nel disco rigido.	
Frequenza* ³	Visualizza il periodo in cui ripetere l'impostazione.	
Impostazioni settimanali* ³	Visualizza il giorno della settimana in cui ripetere l'impostazione.	
Impostazioni mensili* ³	Visualizza il giorno del mese in cui ripetere l'impostazione.	

Imp. di protezione - Copia/Scansione/Fax/Stampa	Imposta intervallo di disponibilità	Mostra se impostare il periodo di tempo di disponibilità per le funzioni Stampa, Copia, Fax e Scansione, rispettivamente.
	Ora iniziale	Mostra l'ora iniziale del periodo di tempo di disponibilità per le funzioni Stampa, Copia, Fax e Scansione, rispettivamente.
	Ora finale	Mostra l'ora finale del periodo di tempo di disponibilità per le funzioni Stampa, Copia, Fax e Scansione, rispettivamente.
	Frequenza	Visualizza il giorno della settimana in cui ripetere l'impostazione.
Predef. Copia	Colore uscita	Mostra se creare copie a colori o in bianco e nero.
	Seleziona Cassetto	Mostra il vassoio di ingresso predefinito.
	Fascicolazione	Mostra se ordinare un lavoro di copia.
	Riduci/Allarga	Mostra il rapporto di ingrandimento o riduzione predefinito per la copia.
	Formato originale	Mostra il formato dell'originale.
	Tipo originale	Mostra il tipo di originale.
	Più Chiaro/Più Scuro	Mostra la densità predefinita per la copia.
	Nitidezza	Mostra il livello di nitidezza predefinito.
	Saturazione colore	Mostra il livello di saturazione del colore predefinito.
	Esposizione autom.	Mostra se eliminare lo sfondo dell'originale per migliorare il testo nella copia.
	Livello esposizione automatica	Mostra il livello di eliminazione dello sfondo.
Bilanciamento colori copia	Densità bassa giallo	Mostra il livello di bilanciamento del colore per il giallo a densità bassa.
	Densità media giallo	Mostra il livello di bilanciamento del colore per il giallo a densità media.
	Densità alta giallo	Mostra il livello di bilanciamento del colore per il giallo a densità alta.
	Densità bassa magenta	Mostra il livello di bilanciamento del colore per il magenta a densità bassa.
	Densità media magenta	Mostra il livello di bilanciamento del colore per il magenta a densità media.
	Densità alta magenta	Mostra il livello di bilanciamento del colore per il magenta a densità alta.
	Densità bassa ciano	Mostra il livello di bilanciamento del colore per il ciano a densità bassa.
	Densità media ciano	Mostra il livello di bilanciamento del colore per il ciano a densità media.
	Densità alta ciano	Mostra il livello di bilanciamento del colore per il ciano a densità alta.
	Densità bassa nero	Mostra il livello di bilanciamento del colore per il nero a densità bassa.
	Densità media nero	Mostra il livello di bilanciamento del colore per il nero a densità media.
	Densità alta nero	Mostra il livello di bilanciamento del colore per il nero a densità alta.
Impostazioni copia	Copia fronte retro	Mostra se stampare su entrambi i lati di un foglio.
	Rilegatura originale	Visualizza la posizione di rilegatura delle copie fronte retro.
	2 in 1	Mostra lo stato di attivazione della funzione Up Multiplo.
	Margine sup./inf.	Mostra il valore dei margini superiore e inferiore.
	Margine ds./sin.	Mostra il valore dei margini destro e sinistro.
	Margine centrale	Mostra il valore del margine centrale.

Predef. Fax	Risoluzione	Mostra il livello di risoluzione da utilizzare per la trasmissione fax.
	Scansione fronte/retro	Visualizza se è abilitata la scansione fronte/retro di un documento.
	Rilegatura originale	Visualizza la posizione di rilegatura delle scansioni fronte/retro.
	Più Chiaro/Più Scuro	Mostra il livello di densità da utilizzare per la trasmissione fax.
	Invio ritardato	Mostra l'ora di avvio della trasmissione dei fax.
Imp. Fax	Numero fax	Mostra il numero di fax della stampante, che verrà stampato nell'intestazione dei fax.
	Paese	Mostra il paese in cui viene utilizzata la stampante.
	Nome intest. Fax	Mostra il nome del mittente che verrà stampato nell'intestazione dei fax.
	Tipo linea	Mostra il tipo di linea (PSTN o PBX).
	Monitor linea	Mostra il volume del monitor linea, che monitora una trasmissione tramite l'altoparlante interno finché non viene stabilita una connessione.
	Percorso DRPD	Mostra l'impostazione della funzionalità di riconoscimento dello squillo (DRPD).
	Modo ricezione	Mostra la modalità di ricezione dei fax.
	Vol. tono Ring	Mostra il volume del tono Ring, che indica che una chiamata in arrivo è una chiamata telefonica tramite l'altoparlante interno quando Modalità ricezione è impostato su Tel/fax .
	Ricezione automatica Fax	Mostra l'intervallo dopo il quale la stampante entra in modalità di ricezione fax dopo la ricezione di una chiamata in arrivo.
	Ricezione automatica Tel/Fax	Mostra l'intervallo dopo il quale la stampante entra in modalità di ricezione fax dopo che il telefono esterno riceve una chiamata in arrivo.
	Ricezione automatica Segreteria telefonica/Fax	Mostra l'intervallo dopo il quale la stampante entra in modalità fax dopo che la segreteria telefonica esterna riceve una chiamata in arrivo.
	Config. Junk fax	Mostra se rifiutare i fax ricevuti da postazioni indesiderate.
	Invio fax inoltrato	Mostra se inoltrare i fax in arrivo a una destinazione specificata.
	Numero fax inoltrato	Mostra il numero di fax della destinazione a cui i fax in arrivo devono essere inoltrati.
	Inoltro indirizzo email 1	Visualizza l'indirizzo e-mail a cui devono essere inoltrati i fax in arrivo.
	Inoltro indirizzo email 2	Visualizza l'indirizzo e-mail a cui devono essere inoltrati i fax in arrivo.
	Inoltro indirizzo email 3	Visualizza l'indirizzo e-mail a cui devono essere inoltrati i fax in arrivo.
	Inoltro indirizzo email 4	Visualizza l'indirizzo e-mail a cui devono essere inoltrati i fax in arrivo.
	Inoltro indirizzo email 5	Visualizza l'indirizzo e-mail a cui devono essere inoltrati i fax in arrivo.
	Stampa fronte/retro	Mostra se stampare su entrambi i lati di un foglio.
	Ricez. Remota	Mostra se ricevere i fax premendo un codice di ricezione remota sul telefono esterno.
	Tono ricezione remota	Mostra il codice di ricezione remota di due cifre quando Ricezione remota è Si .
	Rifiuta dimensione	Mostra se eliminare testo o immagini nella parte inferiore di una pagina di un fax quando l'intera pagina non può essere contenuta nella carta in uscita.
Tent. Ricon.	Mostra il numero di tentativi di riconnessione da effettuare se il numero di fax di destinazione è occupato.	
Ritardo di riconnessione	Mostra l'intervallo tra i tentativi di riconnessione.	

	Ritardo rinvio	Mostra l'intervallo tra i tentativi di invio.
	Toni/Impulsi	Mostra se utilizzare la composizione a toni o a impulsi.
	Comp. Prefisso	Mostra se impostare un numero di composizione prefisso.
	Prefisso numero connessione	Mostra un numero di composizione prefisso. Questo numero viene composto prima dell'avvio di qualsiasi numero di composizione automatica. È utile per l'accesso a Private Automatic Branch Exchange (PABX).
	Copertina fax	Mostra se allegare una copertina ai fax.
	Intest. Fax	Mostra se stampare le informazioni sul mittente nelle intestazioni dei fax.
	ECM	Mostra se la modalità ECM (Error Correction Mode) è attivata.
	Velocità modem	Mostra la velocità del modem.
	Visualizza destinatari fax manuali	Mostra se visualizzare il numero di fax del destinatario nella schermata Invio fax per l'invio manuale di un fax.
	Attività fax	Mostra se stampare automaticamente un report attività fax dopo ogni 50 comunicazioni fax in entrata e in uscita.
Predefiniti Scansione	Formato file	Mostra il formato di file in cui devono essere salvati i documenti digitalizzati.
	Colore uscita	Mostra se creare scansioni a colori o in bianco e nero.
	Risoluzione	Mostra la risoluzione predefinita per la scansione.
	Formato originale	Mostra il formato dell'originale.
	Scansione fronte/retro	Visualizza se è abilitata la scansione fronte/retro di un documento.
	Rilegatura originale	Visualizza la posizione di rilegatura delle scansioni fronte/retro.
	Più Chiaro/Più Scuro	Mostra il livello di densità predefinito per la scansione.
	Nitidezza	Mostra il livello di nitidezza predefinito.
	Contrasto	Mostra il livello di contrasto predefinito.
	Esposizione autom.	Mostra se eliminare lo sfondo dell'originale per migliorare il testo nella scansione.
	Livello esposizione automatica	Mostra il livello di eliminazione dello sfondo.
	Margine sup./inf.	Mostra il valore dei margini superiore e inferiore.
	Margine ds./sin.	Mostra il valore dei margini destro e sinistro.
	Margine centrale	Mostra il valore del margine centrale.
	Formato file TIFF	Visualizza il formato di file TIFF selezionato (TIFF V6 o TTN2).
	Compres. Immagine	Mostra il livello di compressione delle immagini.
	Dim. max e-mail	Mostra la dimensione massima degli e-mail che possono essere inviati.
	Modalità di denominazione file	Visualizza la modalità utilizzata per assegnare un nome ai documenti digitalizzati.
	Stringa prefisso/suffisso	Visualizza la stringa di testo che sarà aggiunta al nome del file.
	Crea cartella	Visualizza la cartella in cui vengono salvati i documenti digitalizzati.
Predef. Stampa diretta USB	Colore uscita	Mostra se stampare a colori o in bianco e nero.
	Seleziona Cassetto	Mostra il vassoio di ingresso predefinito.
	Stampa fronte/retro	Mostra se stampare su entrambi i lati di un foglio.

	Up Multiplo	Visualizza se è abilitata la stampa di due o più pagine su un lato di un foglio di carta.
	Fascicolazione ^{*2}	Mostra se ordinare un lavoro.
Densità carta	Liscio	Mostra la densità della carta per la carta comune.
	Etichetta	Mostra la densità della carta per le etichette.
Regola unità cinghia di trasferimento	Offset K	Visualizza il valore per l'immagine spuria nera.
	Offset YMC	Visualizza il valore per l'immagine spuria a colori.
Regola 2° BTR	Liscio	Mostra l'impostazione di tensione del rullo di trasferimento (compresa tra -5 e 10) per la carta comune.
	Liscio spesso ^{*4}	Mostra l'impostazione di tensione del rullo di trasferimento (compresa tra -5 e 10) per la carta comune spessa.
	Copertine (106-163 g/m ²)	Mostra l'impostazione di tensione del rullo di trasferimento (compresa tra -5 e 10) per le copertine.
	Copertine spesse ^{*4} (164-216 g/m ²)	Mostra l'impostazione di tensione del rullo di trasferimento (compresa tra -5 e 10) per le copertine spesse.
	Rivestito (106-163 g/m ²)	Mostra l'impostazione di tensione del rullo di trasferimento (compresa tra -5 e 10) per la carta patinata.
	Rivestito spesso ^{*4} (164-216 g/m ²)	Mostra l'impostazione di tensione del rullo di trasferimento (compresa tra -5 e 10) per la carta patinata spessa.
	Etichetta	Mostra l'impostazione di tensione del rullo di trasferimento (compresa tra -5 e 10) per le etichette.
	Busta	Mostra l'impostazione di tensione del rullo di trasferimento (compresa tra -5 e 10) per le buste.
	Riciclato	Mostra l'impostazione di tensione del rullo di trasferimento (compresa tra -5 e 10) per la carta riciclata.
Regola fusore	Liscio	Mostra l'impostazione di temperatura del fusore (compresa tra -3 e 3) per la carta comune.
	Liscio spesso ^{*4}	Mostra l'impostazione di temperatura del fusore (compresa tra -3 e 3) per la carta comune spessa.
	Copertine (106-163g/m ²)	Mostra l'impostazione di temperatura del fusore (compresa tra -3 e 3) per le copertine.
	Copertine spesse ^{*4} (164-216 g/m ²)	Mostra l'impostazione di temperatura del fusore (compresa tra -3 e 3) per le copertine spesse.
	Rivestito (106-163g/m ²)	Mostra l'impostazione di temperatura del fusore (compresa tra -3 e 3) per la carta patinata.
	Rivestito spesso ^{*4} (164-216 g/m ²)	Mostra l'impostazione di temperatura del fusore (compresa tra -3 e 3) per la carta patinata spessa.
	Etichetta	Mostra l'impostazione di temperatura del fusore (compresa tra -3 e 3) per le etichette.
	Busta	Mostra l'impostazione di temperatura del fusore (compresa tra -3 e 3) per le buste.
	Riciclato	Mostra l'impostazione di temperatura del fusore (compresa tra -3 e 3) per la carta riciclata.
Regolaz. registrazione automatica		Mostra se effettuare o meno la regolazione automatica della registrazione del colore.
Regola altitudine		Segnala l'altezza del luogo di installazione della stampante.
Toner non Dell		Mostra se utilizzare una cartuccia toner di un altro produttore.

Impostazioni orologio	Formato data	Visualizza il formato data predefinito.
	Formato ora	Visualizza il formato ora predefinito (24 ore o 12 ore).
	Fuso orario	Visualizza il fuso orario predefinito.
	Imp. Data	Visualizza l'impostazione della data.
	Imposta ora	Visualizza l'impostazione dell'ora.
Customizzazione link web	Seleziona riordina URL	Mostra un link utilizzato per ordinare i materiali di consumo, cui si può accedere da Ordinare i materiali consumabili a: nel frame di sinistra.
	Regolare	Mostra l'URL regolare (http://accessories.us.dell.com/sna) che può essere collegato a Ordinare i materiali di consumo a: .
	Premier	Mostra l'URL principale (http://premier.dell.com) che può essere collegato a Ordinare i materiali di consumo a: .
Dell ColorTrack	Modalità ColorTrack	Visualizza se attivare la modalità ColorTrack.
	Utente non registrato	Visualizza se consentire la stampa dei dati senza informazioni di autenticazione.
	Stampa da colore a b/n automatica	Visualizza se è attiva la stampa di tutti i processi in bianco e nero anche quando è impostata la stampa a colori.
	Rapporto di errore ColorTrack	Visualizza se stampare il rapporto degli errori in modalità ColorTrack.
Gestione cassette	Usa impost. driver per lavoro di stampa MPF	Visualizza se utilizzare le impostazioni del driver di stampa per il formato e il tipo di carta caricata nell'alimentatore multifunzione (MPF).
	Formato carta MPF ^{*5}	Mostra le impostazioni di formato dell'alimentatore multifunzione (MPF).
	MPF Tipo Foglio ^{*5}	Mostra le impostazioni del tipo di carta per l'alimentatore multifunzione (MPF).
	MPF Dim.person. - Y ^{*5}	Mostra la lunghezza della carta in formato personalizzato caricata nell'alimentatore MPF.
	MPF Dim.person. - X ^{*5}	Mostra la larghezza della carta in formato personalizzato caricata nell'alimentatore MPF.
	Visualizza prompt MPF ^{*5}	Mostra se visualizzare un menu popup che suggerisce all'utente di impostare formato e tipo di carta quando la carta viene caricata nell'alimentatore MPF.
	Cassetto 1 Formato di Foglio	Mostra l'impostazione relativa al formato dei fogli del cassetto 1.
	Cassetto 1 Tipo di Foglio	Mostra l'impostazione relativa al tipo di fogli del cassetto 1.
	Cassetto 1 Dim.person. - Y	Mostra la lunghezza della carta in formato personalizzato caricata nel cassetto 1.
	Cassetto 1 Dim.person. - X	Mostra la larghezza della carta in formato personalizzato caricata nel cassetto 1.
	Visualizza prompt cassetto 1	Mostra se visualizzare un menu popup che suggerisce all'utente di impostare formato e tipo di carta quando la carta viene caricata nel cassetto 1.
	Formato carta Cassetto 2 ^{*6}	Mostra l'impostazione del formato della carta nell'alimentatore a 550 fogli opzionale (cassetto 2).
	Tipo di carta Cassetto 2 ^{*6}	Mostra l'impostazione del tipo di carta nell'alimentatore a 550 fogli opzionale.

Vassoio 2 Dim.person. - Y* ⁶	Visualizza la lunghezza della carta di formato personalizzato caricata nell'alimentatore a 550 fogli opzionale.
Vassoio 2 Dim.person. - X* ⁶	Visualizza la larghezza della carta di formato personalizzato caricata nell'alimentatore a 550 fogli opzionale.
Visualizza prompt cassetto 2* ⁶	Mostra se visualizzare un menu popup che suggerisce all'utente di impostare formato e tipo di carta quando la carta viene caricata nell'alimentatore a 550 fogli opzionale.
1 ^a priorità	Visualizza l'alimentazione fogli da usare come massima priorità.
2 ^a priorità	Visualizza l'alimentazione fogli da usare come seconda priorità.
3 ^a priorità* ⁶	Visualizza l'alimentazione fogli da usare come terza priorità.

*1 Questa voce non è disponibile quando è installato il disco rigido opzionale.

*2 Questa voce è disponibile solo se è installato il disco rigido opzionale.

*3 Questa voce è disponibile solo se è attivo il **Disco RAM** o è installato il disco rigido opzionale.

*4 Per le specifiche di grammatura, vedere "Specifiche per tipo di carta".

*5 Questa voce è disponibile solo quando è selezionata l'opzione **Off** in **Usa impost. driver per lavoro di stampa MPF**.

*6 Questa voce è presente solo quando è installato l'alimentatore da 550 fogli opzionale.

Rapporti

Funzione:

Permette di stampare vari tipi di rapporti ed elenchi.

Valori:

Impostazioni di sistema	Fare clic su Avvia per stampare la pagina Impostazioni di sistema.
Impostazioni pannello	Fare clic su Avvia per stampare la pagina Impostazioni pannello.
Elenco Caratteri PCL	Fare clic su Avvia per stampare l'elenco dei caratteri PCL (linguaggio di controllo stampanti sviluppato da Hewlett-Packard).
Elenco macro PCL	Fare clic su Avvia per stampare l'elenco macro PCL.
Elenco caratteri PS	Fare clic su Avvia per stampare l'elenco caratteri PS.
Lista Font PDF	Fare clic su Avvia per stampare l'elenco caratteri PDF.
Cronologia lavori	Fare clic su Avvia per stampare il Rapporto cronologia lavoro.
Cronologia errori	Fare clic su Avvia per stampare il Rapporto cronologia errore.
Contatore stampe	Fare clic su Avvia per stampare il Rapporto del contatore stampe.
Pag. test col.	Fare clic su Avvia per stampare la pagina di verifica colore.
Protocollo monitor	Fare clic su Avvia per stampare il Rapporto del protocollo monitor.
Velocità di connessione	Fare clic su Avvia per stampare il Rapporto sulla velocità di connessione.
Rubrica indirizzi	Fare clic su Avvia per stampare il Rapporto sulla rubrica indirizzi.
Indirizzo Server	Fare clic su Avvia per stampare il Rapporto sull'indirizzo server.
Attività fax	Fare clic su Avvia per stampare il report attività fax.
Fax in attesa	Fare clic su Avvia per stampare il report dei fax in attesa.
Documenti memorizz.* ¹	Fare clic su Avvia per stampare l'elenco dei documenti memorizzati.

*1 Questa voce è disponibile solo se è attivo il **Disco RAM** o è installato il disco rigido opzionale.

Impostazioni Stampante

La scheda Impostazioni Stampante include le pagine Impostazioni di sistema, Impostazioni di rete, Impostazioni USB, Impostazioni PCL, Impostazioni PostScript, Impostazioni PDF, Imp. di protezione, Predefiniti Copia, Bilanciamento colore copia, Impostazioni copia, Predefiniti fax, Impostazioni fax, Predefiniti Scansione e Valori predefiniti di stampa da USB.

Impostazioni di sistema

Funzione:

Consente di configurare le impostazioni di base della stampante.

Valori:

Modalità di risparmio energetico - Stand-by	Imposta il tempo che deve trascorrere perché la stampante passi alla modalità di risparmio energetico dopo che un processo è stato stampato.
Modalità di risparmio energetico - Stand-by avanzato	Imposta il tempo che deve trascorrere perché la stampante passi alla modalità Deep Sleep dopo che è passata alla modalità di risparmio energetico.
mm/pollici	Imposta l'unità di misura da utilizzare sul touch panel (millimetri o pollici).
Luminosità display	Imposta il livello di luminosità per lo schermo del touch panel.
Segnale pannello comandi	Imposta il volume del segnale acustico emesso quando l'immissione dal pannello operatore è corretta o disattiva il segnale.
Segnale tasto non valido	Imposta il volume del segnale acustico emesso quando l'immissione dal pannello operatore non è corretta o disattiva il segnale.
Segnale macchina pronta	Imposta il volume del segnale acustico emesso quando la stampante diviene pronta o disattiva il segnale.
Segnale copia completata	Imposta il volume del segnale acustico emesso quando un lavoro di copia viene completato o disattiva il segnale.
Segnale lavoro completato	Imposta il volume del segnale acustico emesso quando un lavoro diverso da un lavoro di copia viene completato o disattiva il segnale.
Segnale errore	Imposta il volume del segnale acustico emesso quando un processo termina in modo anomalo o disattiva il segnale.
Segnale di avviso	Imposta il volume del segnale acustico emesso quando si verifica un problema o disattiva il segnale.
Tono carta esaurita	Imposta il volume del segnale acustico emesso quando la stampante ha esaurito la carta o disattiva il segnale.
Segnale livello toner basso	Imposta il volume del segnale acustico emesso quando il livello del toner è basso o disattiva il segnale.
Segnale eliminazione automatica	Imposta il volume del segnale acustico emesso 5 secondi prima che la stampante esegua l'eliminazione automatica o disattiva il segnale.
Tono base	Imposta il volume del segnale acustico emesso quando lo schermo del pannello operatore torna all'impostazione predefinita sfogliando il menu ciclico o disattiva il segnale.
Tutti i toni	Imposta il volume di tutti i segnali acustici o disattiva tutti i segnali acustici.
Messaggio di avviso toner basso	Segnala se il toner è quasi esaurito.
Riattivazione sganc.	Imposta se è abilitata la riattivazione dalla modalità Sleep o Deep Sleep quando si solleva il ricevitore del telefono esterno.
Stampa Auto Log	Imposta se stampare la cronologia dei lavori dopo 20 lavori.

Disco RAM ^{*1}	Consente di impostare se viene allocata memoria RAM al file system per le funzioni Protezione Stampa, Campione di stampa, Stampa Mailbox privata, Stampa Mailbox pubblica.
Lingua pannello	Consente di impostare la lingua sul touch panel.
Ripr. Autom.	Consente di impostare il tempo che deve trascorrere prima che la stampante reimposti automaticamente i valori predefiniti delle impostazioni quando non vengono modificate ulteriori impostazioni.
Time-out per guasto	Imposta il tempo che la stampante aspetterà prima di annullare un lavoro di stampa interrotto in modo anomalo.
Timeout lavoro	Imposta il tempo per cui la stampante aspetterà la ricezione di dati dal computer.
Formato carta predefinito	Imposta il formato della carta predefinito.
Stampa ID	Imposta dove stampare l'ID utente sulla carta in uscita.
Stampa Testo	Imposta se i dati PDL, che non sono supportati dalla stampante, devono essere stampati come testo semplice quando vengono ricevuti dalla stampante.
Posizione inserimento foglio banner	Imposta dove inserire un foglio banner nella carta in uscita.
Vassoio per foglio banner	Imposta il vassoio da cui viene caricato un foglio banner.
Sost. cassetto	Imposta se viene usata carta di altre dimensioni quando la carta caricata nel vassoio specificato non corrisponde alla dimensione di carta impostata per il processo attuale.
Carta intes.2 lati	Imposta se stampare su entrambi i lati dei fogli nella carta intestata.
Cambio A4<>Letter	Imposta la stampa di processi in formato A4 su carta in formato Letter quando nel vassoio non è disponibile carta in formato A4 e viceversa (processi in formato Letter stampati su carta in formato A4).
Stampa fronte/retro rapporto	Imposta la stampa di rapporti su entrambi i lati di un foglio.
Usa un altro cassetto	Imposta se visualizzare un messaggio per selezionare un altro vassoio quando il formato di carta specificato non è disponibile nel vassoio della carta.

*1 Questa voce non è disponibile quando è installato il disco rigido opzionale.

Impostazioni di Rete

Funzione:

Consente di specificare il protocollo di comunicazione PostScript per questa stampante.

Valori:

Protocollo Adobe	Imposta il protocollo di comunicazione PostScript per ciascuna interfaccia.
------------------	---

Impostazioni USB

Funzione:

Consente di modificare le impostazioni USB sulla stampante.

Valori:

Porta USB	Abilita l'interfaccia USB sulla stampante.
Protocollo Adobe	Imposta il protocollo di comunicazione PostScript per ciascuna interfaccia.

Impostazioni PCL

Funzione:

Consente di modificare le impostazioni PCL.

Valori:

Cassetto Fogli	Imposta il vassoio di ingresso dei fogli.
Formato carta	Imposta le dimensioni della carta.
Form. person. - Y	Imposta la lunghezza della carta in formato personalizzato. L'intervallo disponibile è compreso tra 127 mm (5,0 poll.) e 355 mm (14,0 poll.).
Form. person. - X	Imposta la larghezza della carta in formato personalizzato. L'intervallo disponibile è compreso tra 77 mm (3,0 poll.) e 215 mm (8,5 poll.).
Orientazione	Imposta come il testo e la grafica verranno orientati sulla pagina.
Stampa su due lati	Imposta la modalità duplex come impostazione predefinita per tutti i processi di stampa.
Tipo Carattere	Imposta il font selezionato dall'elenco di font registrati.
Set di simboli	Imposta un set di simboli per il font specificato.
Dimensioni carattere	Imposta la dimensione dei font per i font tipografici scalabili.
Impostazione Tipo Carattere	Imposta la dimensione dei font per i font a spaziatura fissa scalabili.
Altezza Rigo	Imposta il numero di linee in una pagina.
Numero di copie	Imposta il numero di copie da stampare.
Accresci Immagine	Imposta se attivare la funzione di miglioramento dell'immagine.
Hex Dump	Imposta se aiutare ad isolare la fonte di un problema in un processo di stampa. Quando è selezionato Hex Dump, tutti i dati inviati alla stampante vengono stampati in esadecimale e in rappresentazione carattere. I codici di controllo non vengono eseguiti.
Modalità Bozza	Imposta se la stampa viene eseguita in modalità bozza.
Terminazione Rigo	Imposta come gestire la terminazione rigo.
Colore predefinito	Imposta la modalità colore di stampa come Colore o Nero . Questa impostazione è utilizzata per i processi di stampa senza una modalità di stampa colore specifica.
Ignora modulo continuo	Imposta se ignorare le pagine vuote che contengono solo codici di controllo di modulo continuo.

Impostazioni PostScript

Funzione:

Modificare le impostazioni della stampante che influenzano solo i processi con l'uso del linguaggio di emulazione PostScript.

Valori:

Rapporto Errore PS	Imposta se la stampante produce messaggi di errore in caso di errore di PostScript.
Time-out stampa PS	Imposta il tempo di esecuzione per un processo PostScript.
Modalità Selezione Foglio	Imposta il metodo di selezione del cassetto in modalità PostScript.
Colore predefinito	Imposta la modalità di colore predefinita per la modalità PostScript.

Impostazioni PDF

Funzione:

Consente di modificare le impostazioni PDF.

Valori:

Numero di copie	Imposta il numero di copie.
Stampa su due lati	Imposta se stampare su entrambi i lati di un foglio.
Modalità stampa	Imposta la modalità di stampa.
Password PDF	Imposta una password.
Conferma password PDF	Conferma la password impostata.
Fascicolazione	Specifica se ordinare l'output.
Dimensioni Foglio in Uscita	Imposta le dimensioni della carta in uscita.
Layout	Imposta il layout in uscita.
Colore predefinito	Imposta il colore in uscita.

Imp. di protezione

Protezione Pannello

Funzione:

Consente di impostare un accesso limitato al menu Impostazioni ammin. con una password e di impostare o modificare la password.

Valori:

Imp. Blocco pan. ^{*1}	Abilita o disabilita la protezione tramite password di Impostazioni Ammin.
Nuova Password	Imposta la password richiesta per accedere a Impostazioni Ammin.
Immettere nuovamente la password	Conferma la password impostata.

^{*1} Alcune voci di impostazione in Imp. Protezione sono visualizzate solo quando le relative voci sono abilitate.



NOTA: è possibile impostare la password per **Dell Printer Configuration Web Tool** da **Imposta password** in **Impostazioni server di stampa**.

Funzione abilitata

Funzione:

Consente di proteggere le funzioni Copia, Scansione, Fax e Stampa con una password e di impostare o modificare la password.

Valori:

Copia	Imposta se la funzione di Copia è protetta da password.
E-Mail	Imposta se la funzione Scansione su e-mail è protetta da password.
Fax	Imposta se la funzione Fax è protetta da password.
Driver fax	Imposta se la funzione Driver fax è protetta da password.
Scansione in rete	Imposta se la funzione Scansione in rete è protetta da password.
Scans. su applicaz.	Imposta se la funzione Scans. su applicaz. è protetta da password.
Scansione su PC	Imposta se la funzione Scansione su PC è protetta da password.
Scansione su USB	Imposta se la funzione Scansione su USB è protetta da password.
Stampa diretta USB	Imposta se la funzione Stampa diretta USB è protetta da password.
Copia doc. ID	Imposta se la funzione di Copia doc. ID è protetta da password.
Servizi USB - Mostra all'inserimento	Imposta se visualizzare la schermata Unità USB rilevata all'inserimento di una memoria USB nella stampante.

Servizi USB - Nascondi fino all'inserimento	Imposta se i menu relativi alla memoria USB sono nascosti fino all'inserimento di una memoria USB nella stampante.
Nuova Password	Imposta una password richiesta per l'accesso alle funzioni Copia, Scansione, Fax e Stampa.
Immettere nuovamente la password	Conferma la password impostata.

 **NOTA:** è possibile impostare la password per **Dell Printer Configuration Web Tool** da **Imposta password** in **Impostazioni server di stampa**.

Ricezione sicura

Funzione:

Consente di proteggere tramite password tutti i fax in arrivo. Quando la funzionalità Ricezione sicura è abilitata, la stampante memorizza i fax in arrivo e li stampa quando viene immessa la password corretta nel pannello operatore.

Valori:

Imp.Ricez.Sicura	Abilita o disabilita la protezione tramite password di tutti i fax in arrivo.
Nuova Password	Imposta una password per tutti i fax in arrivo.
Immettere nuovamente la password	Conferma la password impostata.

 **NOTA:** è possibile impostare la password per **Dell Printer Configuration Web Tool** da **Imposta password** in **Impostazioni server di stampa**.

Modifica campi Da e-mail

Funzione:

Imposta se attivare la modifica dell'origine della trasmissione quando si utilizza la funzione Scansione su e-mail.

Riconferma destinatari

Funzione:

Imposta se è necessaria una riconferma prima di inviare un fax o di elaborare un processo di scansione.

Download software

Funzione:

Imposta se attivare lo scaricamento degli aggiornamenti firmware.

Visualizza informazioni di rete

Funzione:

Imposta se visualizzare le informazioni di rete nel campo dei messaggi, nella schermata **Home principale**.

Crittografia dati

Funzione:

Mostra se eseguire la crittografia dei dati.

Valori:

Crittografia dati	Crittografia	Imposta se eseguire la crittografia dei dati.
	Chiave di crittografia	Imposta una chiave richiesta per crittografare.
	Ridigita chiave di crittografia	Consente di immettere nuovamente la chiave per confermarla.

 **NOTA:** per la chiave di crittografia è possibile digitare solo i caratteri da 0 a 9, da a a z, da A a Z e NULL.

Modalità di sovrascrittura disco rigido

 **NOTA:** la funzione Modalità di sovrascrittura disco rigido è disponibile solo quando è installato il disco rigido opzionale.

Funzione:

Imposta se è abilitata la sovrascrittura del disco rigido.

Valori:

Modalità di sovrascrittura disco rigido	Imposta se è abilitata la sovrascrittura del disco rigido.
---	--

Errore di login

Funzione:

Specifica quante volte un amministratore può tentare di accedere a **Blocco pannello**, **Funzione abilitata** e **Ricezione protetta**.

Valori:

Errore di login	Mostra quante volte un amministratore può tentare di accedere a Blocco pannello , Funzione abilitata e Ricezione protetta .
-----------------	--

Imposta intervallo disponibilità - Copia/Scansione/Fax/Stampa

Funzione:

Consente di specificare l'ora di attivazione dell'impostazione di protezione per le funzioni Copia, Scansione, Fax e Stampa.

Valori:

Imposta intervallo di disponibilità	Consente di impostare il periodo di tempo di disponibilità per le funzioni Copia, Scansione, Fax e Stampa.
Ora iniziale	Imposta l'ora iniziale del periodo di tempo di disponibilità per i servizi Copia, Scansione, Fax e Stampa.
Ora finale	Imposta l'ora finale del periodo di tempo di disponibilità per i servizi Copia, Scansione, Fax e Stampa.
Frequenza	Specifica il giorno della settimana in cui ripetere l'impostazione.

Scadenza stampa protetta

 **NOTA:** la funzionalità Scadenza stampa protetta è disponibile solo quando è attivo il **Disco RAM** o è installato il disco rigido opzionale.

Funzione:

Mostra data e ora per eliminare i file memorizzati come Stampa protetta nel disco RAM o nel disco rigido opzionale.

Valori:

Modalità scadenza	Consente di impostare la data per eliminare i file memorizzati come Stampa protetta nel disco RAM o nel disco rigido opzionale.
Ora di scadenza	Imposta l'ora per eliminare i file memorizzati come Stampa protetta nel disco RAM o nel disco rigido opzionale.
Frequenza	Specifica il periodo in cui ripetere l'impostazione.
Impostazioni settimanali	Specifica il giorno della settimana in cui ripetere l'impostazione.

Impostazioni mensili	Specifica il giorno del mese in cui ripetere l'impostazione.
----------------------	--

Predef. Copia

Funzione:

Consente di creare specifiche impostazioni predefinite per la copia.

Valori:

Colore uscita	Imposta se stampare a colori o in bianco e nero.
Selezione Cassetto	Imposta il vassoio di ingresso predefinito.
Fascicolazione	Imposta se ordinare un lavoro di copia.
Riduci/Allarga	Imposta il rapporto di ingrandimento o riduzione predefinito.
Riduci/Allarga personalizza	Imposta il rapporto di ingrandimento o riduzione personalizzato.
Formato originale	Imposta il formato dell'originale.
Tipo originale	Imposta il tipo di originale.
Più Chiaro/Più Scuro	Imposta la densità predefinita per la copia.
Nitidezza	Imposta il livello di nitidezza predefinito.
Saturazione colore	Regola la saturazione dei colori per rendere i colori più chiari o più scuri dell'originale.
Esposizione autom.	Imposta se eliminare lo sfondo dell'originale per migliorare il testo nella copia.
Livello esposizione automatica	Imposta il livello di eliminazione dello sfondo.

Bilanciamento colori copia

Funzione:

Consente di specificare il bilanciamento del colore per la copia.

Valori:

Densità bassa giallo	Imposta il livello di bilanciamento del colore per il giallo a densità bassa.
Densità media giallo	Imposta il livello di bilanciamento del colore per il giallo a densità media.
Densità alta giallo	Imposta il livello di bilanciamento del colore per il giallo a densità alta.
Densità bassa magenta	Imposta il livello di bilanciamento del colore per il magenta a densità bassa.
Densità media magenta	Imposta il livello di bilanciamento del colore per il magenta a densità media.
Densità alta magenta	Imposta il livello di bilanciamento del colore per il magenta a densità alta.
Densità bassa ciano	Imposta il livello di bilanciamento del colore per il ciano a densità bassa.
Densità media ciano	Imposta il livello di bilanciamento del colore per il ciano a densità media.
Densità alta ciano	Imposta il livello di bilanciamento del colore per il ciano a densità alta.
Densità bassa nero	Imposta il livello di bilanciamento del colore per il nero a densità bassa.
Densità media nero	Imposta il livello di bilanciamento del colore per il nero a densità media.
Densità alta nero	Imposta il livello di bilanciamento del colore per il nero a densità alta.

Impostazioni copia

Funzione:

Consente di configurare le impostazioni per la copia.

 **NOTA:** i valori contrassegnati da un asterisco (*) sono le impostazioni di menu predefinite.

Valori:

Copia fronte retro	Imposta se stampare su entrambi i lati di un foglio.	
Rilegatura originale	Imposta la posizione di rilegatura delle copie fronte retro.	
2 in 1	No*	Non esegue la stampa di più pagine in un solo foglio.
	Automatico	Riduce automaticamente le pagine originali per stamparle in un solo foglio.
	Manuale	Stampa le pagine originali in un solo foglio nel formato specificato per Riduci/Allarga .
Margine sup./inf.	Imposta il valore dei margini superiore e inferiore in un intervallo compreso tra 0 mm (0,0 poll.) e 50 mm (2,0 poll.).	
Margine ds./sin.	Imposta il valore dei margini destro e sinistro in un intervallo compreso tra 0 mm (0,0 poll.) e 50 mm (2,0 poll.).	
Margine centrale	Imposta il valore del margine centrale in un intervallo compreso tra 0 mm (0,0 poll.) e 50 mm (2,0 poll.).	

Predefiniti Fax

Funzione:

Consente di creare specifiche impostazioni predefinite per i fax.

 **NOTA:** i valori contrassegnati da un asterisco (*) sono le impostazioni di menu predefinite.

Valori:

Risoluzione	Standard*	Adatta per i documenti con caratteri di dimensioni normali.
	Fine	Adatta per i documenti che contengono caratteri di piccole dimensioni o linee sottili oppure per i documenti stampati tramite una stampante ad aghi.
	Superfine	Adatta per i documenti che contengono numerosi dettagli. La modalità Superfine è abilitata solo se anche la macchina remota supporta la risoluzione Superfine.
	Foto	Adatta per i documenti che contengono immagini fotografiche.
Scansione fronte/retro	Imposta se abilitare la scansione fronte/retro di un documento.	
Rilegatura originale	Imposta la posizione di rilegatura delle scansioni fronte/retro.	
Più Chiaro/Più Scuro	Imposta la densità predefinita per rendere più chiari o più scuri i documenti inviati tramite fax.	
Invio ritardato	Imposta l'ora di avvio della trasmissione fax quando è necessario inviare un fax a un orario specificato.	

Imp. Fax

Funzione:

Consente di configurare le impostazioni per i fax.

 **NOTA:** è possibile impostare le voci nella pagina **Imp. Fax** solo se si imposta il codice del paese in **Paese**.

 **NOTA:** i valori contrassegnati da un asterisco (*) sono le impostazioni di menu predefinite.

Valori:

Numero fax	Consente di immettere il numero di fax della stampante, che verrà stampato nell'intestazione dei fax.
Paese	Imposta il paese in cui viene utilizzata la stampante.
Nome intest. Fax	Consente di immettere un nome che verrà stampato nell'intestazione dei fax.

Tipo linea	Imposta il tipo di linea predefinito (PSTN o PBX).	
Monitor linea	Imposta il volume del monitor linea, che monitora una trasmissione tramite l'altoparlante interno finché non viene stabilita una connessione.	
Percorso DRPD	Mostra la funzionalità di riconoscimento dello squillo (DRPD) da Percorso 1 a Percorso 7 . DRPD è un servizio fornito da alcune società telefoniche.	
Modo ricezione	Fax*	Riceve automaticamente i fax.
	Telefono	La ricezione automatica dei fax è disattivata. È possibile ricevere un fax sollevando il ricevitore del telefono esterno e premendo un codice di ricezione remota, o selezionando Ricez. manuale in Agganciato e premendo il pulsante ► (Avvia). Per informazioni dettagliate su Ricezione manuale , vedere "Ricezione di un fax manualmente in Modalità telefono".
	Tel/fax	Quando la stampante riceve un fax in arrivo, il telefono esterno squilla per il tempo specificato in Ricezione automatica Tel/Fax , quindi la stampante riceve automaticamente il fax. Se la chiamata in arrivo non è un fax, la stampante emette un segnale acustico dall'altoparlante interno per indicare che si tratta di una chiamata telefonica.
	Segret./fax	La stampante può condividere una linea telefonica con una segreteria telefonica. In questa modalità, la stampante monitora il segnale fax e risponde se rileva segnali fax. Se la comunicazione telefonica nel proprio paese è seriale, questa modalità non è supportata.
	DRPD	Prima di utilizzare la funzionalità di riconoscimento dello squillo (DRPD), la società telefonica deve aver installato sulla linea telefonica tale servizio di riconoscimento. Una volta che la società telefonica ha fornito un numero distinto per i fax con uno squillo caratteristico, configurare il fax per il monitoraggio di tale squillo.
Vol. tono Ring	Imposta il volume della suoneria che indica che la chiamata in arrivo è una chiamata telefonica tramite l'altoparlante interno quando Modo ricezione è impostato su Tel/fax .	
Ricezione automatica Fax	Imposta l'intervallo dopo il quale la stampante entra in modalità di ricezione fax dopo la ricezione di una chiamata in arrivo.	
Ricezione automatica Tel/Fax	Imposta l'intervallo dopo il quale la stampante entra in modalità di ricezione fax dopo che il telefono esterno riceve una chiamata in arrivo.	
Ricezione automatica Segreteria telefonica/Fax	Imposta l'intervallo dopo il quale la stampante entra in modalità di ricezione fax dopo che la segreteria telefonica esterna riceve una chiamata in arrivo.	
Config. Junk fax	Mostra se rifiutare i fax indesiderati accettando solo i fax dai numeri registrati nella rubrica.	
Invio fax inoltrato	Imposta se inoltrare i fax in arrivo a una destinazione specificata.	
Numero fax inoltrato	Consente di immettere il numero di fax della destinazione a cui i fax in arrivo devono essere inoltrati.	
Inoltro indirizzo email 1	Consente di inserire l'indirizzo e-mail a cui devono essere inoltrati i fax in arrivo.	
Inoltro indirizzo email 2	Consente di inserire l'indirizzo e-mail a cui devono essere inoltrati i fax in arrivo.	
Inoltro indirizzo email 3	Consente di inserire l'indirizzo e-mail a cui devono essere inoltrati i fax in arrivo.	
Inoltro indirizzo email 4	Consente di inserire l'indirizzo e-mail a cui devono essere inoltrati i fax in arrivo.	
Inoltro indirizzo email 5	Consente di inserire l'indirizzo e-mail a cui devono essere inoltrati i fax in arrivo.	
Stampa fronte/retro	Imposta se stampare su entrambi i lati di un foglio.	
Ricez. Remota	Imposta se ricevere i fax premendo un codice di ricezione remota sul telefono esterno.	
Tono ricezione remota	Imposta un codice di ricezione remota di due cifre quando Ricezione remota è Si .	
Rifiuta dimensione	Imposta se eliminare testo o immagini nella parte inferiore di una pagina di un fax quando l'intera pagina non può essere contenuta nella carta in uscita. La selezione di Riduzione automatica riduce automaticamente la pagina del fax per adattarla alla carta in uscita e non elimina testo o immagini nella parte inferiore della pagina.	

Tent. Ricon.	Imposta il numero di tentativi di riconnessione (0–13) da effettuare se il numero di fax di destinazione è occupato. Se si specifica 0, la stampante non effettuerà alcun tentativo di riconnessione.
Ritardo di riconnessione	Imposta l'intervallo tra i tentativi di riconnessione (1–15 minuti).
Ritardo rinvio	Imposta l'intervallo tra i tentativi di invio (3–255 secondi).
Toni/Impulsi	Imposta se utilizzare la composizione a toni o a impulsi.
Comp. Prefisso	Imposta se impostare un numero di composizione prefisso.
Prefisso numero connessione	Imposta un numero di composizione prefisso composto da fino a cinque cifre. Questo numero viene composto prima dell'avvio di qualsiasi numero di composizione automatica. È utile per l'accesso a Private Automatic Branch Exchange (PABX).
Copertina fax	Imposta se allegare una copertina ai fax.
Intest. Fax	Imposta se stampare le informazioni sul mittente nelle intestazioni dei fax.
ECM	Imposta se la modalità ECM (Error Correction Mode) è attivata. Per utilizzare ECM, anche le macchine remote devono supportare ECM.
Velocità modem	Consente di regolare la velocità del modem fax quando si verifica un errore di trasmissione o ricezione.
Visualizza destinatari fax manuali	Consente di impostare se visualizzare il numero di fax del destinatario nella schermata Invio fax per l'invio manuale di un fax.
Attività fax	Imposta se stampare automaticamente un report attività fax dopo ogni 50 comunicazioni fax in entrata e in uscita.
Trasmetti fax	Imposta se stampare un report sulla trasmissione dopo ogni trasmissione fax o solo quando si verifica un errore.
Trasmissione fax	Imposta se stampare un report sulla trasmissione dopo ogni trasmissione fax a più destinazioni o solo quando si verifica un errore.
Prot. Fax	Imposta se stampare il report sul protocollo monitor dopo ogni trasmissione fax o solo quando si verifica un errore.

Predefiniti Scansione

Funzione:

Consente di creare specifiche impostazioni predefinite per la scansione.

Valori:

Formato file	Imposta il formato di file in cui devono essere salvati i documenti digitalizzati.
Colore uscita	Imposta se digitalizzare a colori o in bianco e nero.
Risoluzione	Imposta la risoluzione predefinita per la scansione.
Formato originale	Imposta il formato dell'originale.
Scansione fronte/retro	Imposta se abilitare la scansione fronte/retro di un documento.
Rilegatura originale	Imposta la posizione di rilegatura delle scansioni fronte/retro.
Più Chiaro/Più Scuro	Imposta la densità predefinita per la scansione.
Nitidezza	Imposta il livello di nitidezza predefinito.
Contrasto	Imposta il livello di contrasto predefinito.
Esposizione autom.	Imposta se eliminare lo sfondo dell'originale per migliorare il testo nella copia.
Livello esposizione automatica	Imposta il livello predefinito di eliminazione dello sfondo.
Margine sup./inf.	Imposta il valore dei margini superiore e inferiore in un intervallo compreso tra 0 mm (0,0 poll.) e 50 mm (2,0 poll.).

Margine ds./sin.	Imposta il valore dei margini destro e sinistro in un intervallo compreso tra 0 mm (0,0 poll.) e 50 mm (2,0 poll.).
Margine centrale	Imposta il valore del margine centrale in un intervallo compreso tra 0 mm (0,0 poll.) e 50 mm (2,0 poll.).
Formato file TIFF	Imposta il formato di file TIFF (TIFF V6 o TTN2).
Compres. Immagine	Imposta il livello di compressione delle immagini.
Dim. max e-mail	Imposta la dimensione massima degli e-mail che possono essere inviati in un intervallo compreso tra 50 K byte e 16.384 K byte.
Modalità di denominazione file	Imposta le impostazioni dettagliate di Modalità di denominazione file su Auto , Aggiungi prefisso o Aggiungi suffisso .
Stringa prefisso/suffisso	Imposta i testi da aggiungere quando si seleziona Aggiungi prefisso o Aggiungi suffisso .
Crea cartella	Imposta se creare una cartella durante il salvataggio dei documenti digitalizzati.

Predef. Stampa diretta USB

Funzione:

Consente di creare specifiche impostazioni per **Predef. Stampa diretta USB**.

Valori:

Colore uscita	Imposta se stampare a colori o in bianco e nero.
Selezione Cassetto	Imposta il vassoio di ingresso predefinito.
Stampa fronte/retro	Imposta se stampare su entrambi i lati di un foglio.
Up Multiplo	Consente di impostare se è abilitata la stampa di due o più pagine su un lato di un foglio di carta.
Fascicolazione	Specifica se ordinare l'output.
Password PDF	Imposta una password.
Conferma password PDF	Conferma la password impostata.

Manutenzione stampante

La scheda **Manutenzione stampante** include le pagine **Densità carta**, **Regola unità cinghia di trasferimento**, **Regola 2° BTR**, **Regola fusore**, **Regolaz. registrazione automatica**, **Registrazioni colore**, **Ripristina predef.**, **Inizializza PrintMeter**, **storage**, **Toner non Dell**, **Regola altitudine**, **Impostazioni orologio** e **Customizzazione link Web**.

Densità carta

Funzione:

Specifica la densità della carta.

Valori:

Liscio	Imposta la densità della carta comune su Leggero o Normale .
Etichetta	Imposta la densità delle etichette su Leggero o Normale .

Regola unità cinghia di trasferimento

Funzione:

Regolare la polarizzazione di trasferimento quando si verifica un'immagine spuria. (L'immagine spuria può essere l'immagine della pagina precedente o una parte della pagina correntemente stampata).

Valori:

Offset K	Se vengono visualizzate deboli immagini spurie nere, provare a ridurre il valore.
Offset YMC	Se vengono visualizzate deboli immagini spurie colorate (giallo, magenta o ciano), provare a ridurre il valore.

Regola 2° BTR

Funzione:

Specificare le impostazioni ottimali della tensione di stampa per il 2° rullo di trasferimento (2° BTR). Per ridurre la tensione, impostare valori negativi. Per aumentare la tensione, impostare valori positivi.

Le impostazioni predefinite possono non garantire risultati ottimali su tutti i tipi di carta. Se sono presenti delle chiazze sulle stampe, provare ad aumentare la tensione. Se sono presenti delle macchie bianche sulle stampe, provare a ridurre la tensione.

 **ATTENZIONE:** dal momento che la qualità di stampa varia in funzione dei valori di impostazione, è necessario selezionare questa voce.

Valori:

Liscio	Regola le impostazioni della tensione di riferimento del rullo di trasferimento per la carta semplice nell'intervallo da -5 a 10.
Liscio spesso	Regola le impostazioni della tensione di riferimento del rullo di trasferimento per la carta liscia spessa nell'intervallo da -5 a 10.
Copertine	Regola le impostazioni della tensione di riferimento del rullo di trasferimento per le copertine nell'intervallo da -5 a 10.
Copertine spesse	Regola le impostazioni della tensione di riferimento del rullo di trasferimento per le copertine spesse nell'intervallo da -5 a 10.
Rivestito	Regola le impostazioni della tensione di riferimento del rullo di trasferimento per la carta patinata nell'intervallo da -5 a 10.
Rivestito spesso	Regola le impostazioni della tensione di riferimento del rullo di trasferimento per la carta patinata spessa nell'intervallo da -5 a 10.
Etichetta	Regola le impostazioni della tensione di riferimento del rullo di trasferimento per le etichette nell'intervallo da -5 a 10.
Busta	Regola le impostazioni della tensione di riferimento del rullo di trasferimento per le buste nell'intervallo da -5 a 10.
Riciclato	Regola le impostazioni della tensione di riferimento del rullo di trasferimento per la carta riciclata nell'intervallo da -5 a 10.

Regola fusore

Funzione:

Specificare le impostazioni ottimali della temperatura di stampa per il fusore. Per ridurre la temperatura, impostare valori negativi. Per aumentare la temperatura, impostare valori positivi.

Le impostazioni predefinite possono non garantire risultati ottimali su tutti i tipi di carta. Se le stampe risultano arriciate, provare a ridurre la temperatura. Quando il toner non si fissa correttamente sulla carta, provare ad aumentare la temperatura.

 **NOTA:** dal momento che la qualità di stampa varia in funzione dei valori di impostazione, è necessario selezionare questa voce.

Valori:

Liscio	Regola le impostazioni di temperatura del fusore per la carta semplice nell'intervallo tra -3 e 3.
--------	--

Liscio spesso	Regola le impostazioni di temperatura del fusore per la carta liscia spessa nell'intervallo tra -3 e 3.
Copertine	Regola le impostazioni di temperatura del fusore per le copertine nell'intervallo tra -3 e 3.
Copertine spesse	Regola le impostazioni di temperatura del fusore per le copertine spesse nell'intervallo tra -3 e 3.
Rivestito	Regola le impostazioni di temperatura del fusore per la carta patinata nell'intervallo tra -3 e 3.
Rivestito spesso	Regola le impostazioni di temperatura del fusore per la carta patinata spessa nell'intervallo tra -3 e 3.
Etichetta	Regola le impostazioni di temperatura del fusore per le etichette nell'intervallo tra -3 e 3.
Busta	Regola le impostazioni di temperatura del fusore per le buste nell'intervallo tra -3 e 3.
Riciclato	Regola le impostazioni di temperatura del fusore per la carta riciclata nell'intervallo tra -3 e 3.

Regolaz. registrazione automatica

Funzione:

Consente di specificare se effettuare o meno la regolazione automatica della registrazione del colore.

Registrazioni colore

Funzione:

Consente di specificare se effettuare o meno la regolazione manuale della registrazione del colore.

Le regolazioni manuali della registrazione del colore sono necessarie alla prima installazione della stampante e tutte le volte che viene spostata.

 **NOTA:** la funzione **Registrazioni colore** può essere configurata quando **Regolaz. registrazione automatica** è impostata su **No**.

Valori:

Correzione Automatica	Fare clic su Avvia per regolare automaticamente la registrazione del colore.	
Schema reg. colore	Fare clic su Avvia per stampare una tabella di registrazione colore. La tabella di registrazione del colore stampa uno schema di linee giallo, magenta e ciano. Sulla tabella controllare i valori sul lato destro vicino alla linea perfettamente dritta per ciascuno dei tre colori. Se il valore per tale linea è uguale a 0, non è necessario effettuare la registrazione del colore. Se il valore per tale linea è diverso da 0, specificare i valori di regolazione in Registrazioni colore .	
Registrazioni colore	Imposta i valori di regolazione colore laterale (perpendicolare alla direzione di alimentazione della carta) e procedura (direzione di alimentazione della carta) singolarmente per il giallo, il magenta e il ciano in un intervallo compreso tra -9 e 9.	

Ripristina predefiniti

Funzione:

Consente di inizializzare la memoria non-volatile (NV). Dopo aver eseguito questa funzione e riavviato la stampante, tutti i parametri dei menu vengono reimpostati sui valori predefiniti.

Ripristina predefiniti	Ripristinare valori predefiniti sezione fax utente e riavviare stampante.	Fare clic sul pulsante Avvia per ripristinare le voci relative al numero di fax nella Rubrica indirizzi.
	Ripristinare valori predefiniti sezione scansione utente e riavviare stampante.	Fare clic sul pulsante Avvia per ripristinare le voci relative all'indirizzo e-mail e all'indirizzo del server nella Rubrica indirizzi.
	Ripristinare valori predefiniti sezione sistema e riavviare stampante.	Fare clic sul pulsante Avvia per ripristinare i parametri di sistema.
Guida rapida all'accensione	Guida rapida all'accensione	Fare clic su Avvia per eseguire la configurazione iniziale della stampante.

Inizializza PrintMeter

Funzione:

Consente di inizializzare il contatore di pagine stampate. Quando il contatore di pagine viene azzerato, il conteggio è riportato a 0.

Memorizzazione



NOTA: la funzionalità di memorizzazione è disponibile solo quando è attivo il **Disco RAM** o è installato il disco rigido opzionale.

Funzione:

Cancellare tutti i file memorizzati nel disco RAM o nel disco rigido opzionale oppure formattare il disco rigido opzionale.

Valori:

Libera memoria* ¹	Cancella tutto	Fare clic su Avvia per cancellare tutti i file memorizzati come Stampa protetta, Stampa di prova, Stampa Mail Box privata e Stampa Mail Box pubblica nel disco RAM o nel disco rigido opzionale.
	Documento protetto	Fare clic su Avvia per cancellare tutti i file memorizzati come Stampa protetta, Stampa di prova, Stampa Mail Box privata e Stampa Mail Box pubblica nel disco RAM o nel disco rigido opzionale.
	Doc salvato	Fare clic su Avvia per cancellare tutti i file memorizzati nel disco RAM o nel disco rigido opzionale.
Formatta disco rigido* ²	Formatta disco rigido	Fare clic su Avvia per formattare il disco rigido opzionale. Tutti i font, i moduli e i file per Stampa protetta, Stampa di prova, Stampa Mail Box privata e Stampa Mail Box pubblica memorizzati nel disco rigido opzionale vengono cancellati.

*¹ Questa voce è disponibile solo quando è attivo il **Disco RAM** o è installato il disco rigido opzionale.

*² Questa voce è disponibile solo quando è installato il disco rigido opzionale.

Toner non Dell

Funzione:

Consente di utilizzare una cartuccia toner di un altro produttore.



AVVERTENZA: l'utilizzo di una cartuccia toner non-Dell può danneggiare seriamente la stampante. I danni causati dall'utilizzo di una cartuccia toner non-Dell non sono coperti dalla garanzia.

Regola altitudine

Funzione:

Consente di impostare l'altitudine del luogo in cui è stata installata la stampante.

Il sistema di scaricamento/caricamento del conduttore fotografico varia in funzione della pressione barometrica. Le regolazioni vengono eseguite specificando l'altitudine della località in cui viene utilizzata la stampante.

Impostazioni orologio

Funzione:

Consente di specificare le impostazioni orologio.

Valori:

Formato data	Imposta il formato della data, aaaa/mm/gg, mm/gg/aaaa o gg/mm/aaaa.
Formato ora	Consente di impostare il formato ora desiderato tra 24 ore o 12 ore.

Fuso orario	Imposta il fuso orario.
Imp. Data	Imposta la data corrente.
Imposta ora	Imposta l'ora corrente.

Customizzazione link web

Funzione:

Mostra un link utilizzato per ordinare i materiali di consumo, cui si può accedere da **Ordinare i materiali consumabili a:** nel frame di sinistra.

Valori:

Seleziona riordina URL	Imposta un URL come collegamento per Ordinare i materiali consumabili a: .
Regolare	Mostra l'URL regolare (http://accessories.us.dell.com/sna) che può essere collegato a Ordinare i materiali di consumo a: .
Premier	Mostra l'URL principale (http://premier.dell.com) che può essere collegato a Ordinare i materiali di consumo a: .

Impostazioni server di stampa

Usare il menu **Impostazioni server di stampa** per impostare il tipo di interfaccia stampante e le condizioni necessarie per la comunicazione.

Nella parte superiore del frame di destra vengono visualizzate le schede seguenti.

Rapporti del server di stampa

La scheda **Rapporti del server di stampa** include le pagine **Configurazione server di stampa** e **Pagina di Configurazione avviso E-mail**.

Configurazione server di stampa

Funzione:

Permette di verificare le attuali impostazioni del protocollo TCP/IP (Transmission Control Protocol/Internet Protocol) e delle porte di stampa. Su questa pagina è possibile solo visualizzare le impostazioni corrispondenti alle voci. Se si desidera modificare le impostazioni, andare alle pagine della scheda **Impostazioni server di stampa**.

Valori:

Ethernet ^{*1}	Imp. Ethernet	Mostra le attuali informazioni sulla velocità di trasmissione Ethernet e le impostazioni duplex.
	Impostazioni Correnti Ethernet	Mostra le attuali impostazioni Ethernet.
	Indirizzo MAC	Visualizza l'indirizzo MAC (Media Access Control) della stampante.
Impostazioni rete senza fili ^{*2}	SSID	Mostra il nome che identifica la rete.
	Tipo rete	Mostra se la rete è di tipo Ad-hoc o Infrastruttura.
	Indirizzo MAC	Mostra l'indirizzo MAC dell'adattatore per rete wireless.
	Canale link	Mostra il numero del canale utilizzato per il collegamento.
	Qualità link	Mostra la qualità del collegamento.

Impostazioni TCP/IP	Modalità IP	Mostra la modalità IP utilizzata.	
	Nome Host	Mostra il nome host.	
	IPv4 ^{*3}	Modalità Indirizzo IP	Mostra la modalità indirizzo IP.
		Indirizzo IP	Mostra l'indirizzo IP.
		Masc. sottorete	Visualizza la mask di sottorete.
		Indirizzo Gateway	Visualizza l'indirizzo del gateway.
	IPv6 ^{*4}	Ab. Ind. Stateless	Visualizza se attivare l'indirizzo stateless.
		Usa Indirizzo Manuale	Mostra se l'indirizzo IP deve essere impostato manualmente.
		Ottieni indirizzo IP da DHCP	Mostra se impostare automaticamente l'indirizzo IP tramite DHCP.
		Indirizzo manuale ^{*5}	Mostra l'indirizzo IP.
		Senza stato Indirizzo 1-3 ^{*6}	Visualizza gli indirizzi senza stato (stateless).
		Indirizzo con stato 1-3	Visualizza gli indirizzi con stato.
		Link indirizzo locale ^{*6}	Visualizza l'indirizzo locale del collegamento.
		Indirizzo di Gateway manuale ^{*5}	Visualizza l'indirizzo del gateway.
		Configurazione automatica indirizzo Gateway ^{*6}	Visualizza l'indirizzo del gateway.
		DNS	IPv4 ^{*3}
Indirizzo Corrente Server DNS	Mostra l'indirizzo corrente del server DNS.		
IPv6 ^{*4}	Ottiene indirizzo server DNS da DHCPv6-lite		Mostra se la stampante riceve automaticamente l'indirizzo del server DNS dal server DHCPv6-lite.
	Indirizzo Corrente Server DNS		Mostra l'indirizzo corrente del server DNS.
	Aggiornamento dinamico DNS (IPv4)		Visualizza lo stato della funzione Aggiornamento dinamico DNS.
	Aggiornamento dinamico DNS (IPv6)		Visualizza lo stato della funzione Aggiornamento dinamico DNS.
	Generazione automatica elenco di ricerca		Visualizza se generare automaticamente un elenco di ricerca.
	Ricerca nome dominio		Visualizza la ricerca del nome di dominio.
	Timeout		Visualizza il periodo di timeout.
	Priorità alla risoluzione nome IPv6 DNS ^{*7}		Mostra se utilizzare la funzione di risoluzione dei nomi DNS.

WINS* ³	Modalità WINS	Mostra se impostare automaticamente gli indirizzi del server WINS primario e secondario tramite DHCP.
	Server Primario WINS	Mostra l'indirizzo del server WINS primario.
	Server Secondario WINS	Mostra l'indirizzo del server WINS secondario.
LPD	Stato Porta	Visualizza lo stato della porta del protocollo LPD (Line Printer Daemon).
	Time-out collegamento	Visualizza il periodo di time-out collegamento.
Porta9100	Stato Porta	Mostra lo stato della porta.
	Numero porta	Mostra il numero della porta.
	Time-out collegamento	Visualizza il periodo di time-out collegamento.
IPP	Stato Porta	Mostra lo stato della porta.
	URI Stampante	Mostra l'URI della stampante.
	Time-out collegamento	Visualizza il periodo di time-out collegamento.
	Numero porta	Mostra il numero della porta.
	Numero Massimo di Sessioni	Mostra il numero massimo di connessioni simultanee ricevute dal client.
WSD	Scansione WSD	Mostra se utilizzare WSD per la scansione.
	Stampa WSD	Mostra se utilizzare WSD per la stampa.
	Numero porta	Mostra il numero della porta WSD.
	Temporizzazione ricezione	Imposta la temporizzazione ricezione.
	Notifica Time-out	Visualizza periodo di notifica time-out.
	Numero massimo di TTL	Mostra il numero massimo di TTL.
	Numero massimo di notifiche	Mostra il numero massimo di notifiche.
Rete TWAIN	Stato Porta	Mostra lo stato della porta.
	Time-out collegamento	Visualizza il periodo di time-out collegamento.
FTP	Stato Porta	Mostra lo stato della porta.
	Time-out collegamento	Visualizza il periodo di time-out collegamento.
HTTP	Stato Porta	Mostra lo stato della porta.
	Numero porta	Mostra il numero della porta.
	Collegamenti Simultanei	Mostra il numero massimo di connessioni simultanee.
	Time-out collegamento	Visualizza il periodo di time-out collegamento.

SMB	Stato Porta	Mostra lo stato della porta.
	Nome Host	Mostra il nome host.
	Gruppo di Lavoro	Mostra il gruppo di lavoro.
	Numero Massimo Sessioni	Mostra il numero massimo di sessioni.
	Supporto Unicode	Mostra se notificare il nome host e il nome del gruppo di lavoro in caratteri Unicode durante la trasmissione SMB.
	Modalità Auto Master	Mostra se attivare la modalità Auto Master.
	Cripta Password	Mostra se crittografare la password durante la trasmissione SMB.
	Timeout lavoro	Imposta il periodo di time-out per il lavoro.
	Time-out collegamento	Visualizza il periodo di time-out collegamento.
Bonjour (mDNS)	Stato Porta	Mostra lo stato della porta.
	Nome Host	Mostra il nome host.
	Nome Stampante	Mostra il nome della stampante.
	Wide-Area Bonjour	Visualizza lo stato della funzione Wide-Area Bonjour.
Telnet	Stato Porta	Mostra lo stato della porta.
	Time-out collegamento	Visualizza il periodo di time-out collegamento.
SNMP	Stato Porta	Mostra lo stato della porta.
	Abilita protocollo SNMP v1/v2c	Mostra lo stato della funzione SNMP v1/v2c.
	Abilita protocollo SNMP v3	Mostra lo stato della funzione SNMP v3.
Aggiorna rubrica indirizzi	Stato Porta	Mostra lo stato della porta.
	Time-out collegamento	Visualizza il periodo di time-out collegamento.
FTP Client	Time-out collegamento	Visualizza il periodo di time-out collegamento.
	FTP Passive	Mostra se attivare la modalità FTP Passive.
SMB Client	Time-out collegamento	Visualizza il periodo di time-out collegamento.
SNTP	Stato Porta	Mostra lo stato della porta.
	Indirizzo IP/nome host	Visualizza l'indirizzo IP o il nome host del server SNTP.
	Time-out collegamento	Visualizza il periodo di time-out collegamento.
	Intervallo sincronizzazione ora	Mostra l'intervallo di esecuzione della sincronizzazione dell'ora tramite SNTP.
AirPrint	Stato Porta	Mostra lo stato della porta.
	Nome	Visualizza il nome di AirPrint.
	Posizione	Visualizza la posizione della stampante.
	Geo-Location	Visualizza la posizione fisica della stampante.
Google Cloud Print	Stato Porta	Mostra lo stato della porta.
	Stato registrazione	Visualizza lo stato di registrazione.

Proxy Server	Usa server proxy	Visualizza lo stato del server proxy.
	Indirizzo di bypass server proxy	Visualizza l'indirizzo del server proxy da ignorare.
	Nome server	Visualizza il nome del server.
	Numero porta	Visualizza il numero della porta.
	Autenticazione	Visualizza lo stato della funzione di autenticazione.
Sistema di autenticazione	Impostazioni sistema di autenticazione (per ColorTrack PRO)	Mostra il metodo di autenticazione.
	Impostazioni sistema di autenticazione (Indirizzo server/Rubrica)	Mostra il metodo di autenticazione.
SSL/TLS	Comunicazione HTTP - SSL/TLS	Visualizza lo stato della Comunicazione HTTP-SSL/TLS.
	Numero porta di comunicazione HTTP - SSL/TLS	Mostra il numero porta di comunicazione HTTP-SSL/TLS
	Comunicazione LDAP - SSL/TLS ^{*8}	Visualizza lo stato della Comunicazione LDAP - SSL/TLS.
	Verifica certificato server remoto ^{*8}	Visualizza lo stato della verifica del certificato del server remoto.
Impostazioni IPsec	Protocollo	Mostra lo stato del protocollo.
	IKE	Visualizza l'autenticazione IKE.
802.1x ^{*1}	Abilita IEEE 802.1x	Mostra lo stato dello standard IEEE 802.1x.
	Metodo di autenticazione	Mostra l'impostazione del metodo di autenticazione utilizzato per lo standard IEEE 802.1x.
Filtro IP (IPv4) ^{*9}	Lista di Accesso	Mostra l'elenco di indirizzi IP a cui è permesso o negato l'accesso alla stampante.
Filtro domini SMTP	Filtro domini	Mostra se abilitare Filtro domini.
	Elenco domini consentiti	Visualizza i domini consentiti per l'invio di e-mail.

^{*1} Questa voce è disponibile esclusivamente quando si connette la stampante tramite un cavo Ethernet.

^{*2} Questa voce è disponibile esclusivamente quando si connette la stampante con una rete wireless.

^{*3} Questa voce è visualizzata quando è selezionato **Modalità IPv4** o **Dual Stack** in **Modo IP**.

^{*4} Questa voce è visualizzata quando è selezionato **Modalità IPv6** o **Dual Stack** in **Modo IP**.

^{*5} Questa voce è disponibile esclusivamente quando **Usa Indirizzo Manuale** è impostato su **Abilita**.

^{*6} Questa voce è disponibile esclusivamente quando è stato assegnato un indirizzo IP.

^{*7} Questa voce è disponibile solo quando si utilizza la modalità duale IPv6.

^{*8} Questa voce viene visualizzata esclusivamente quando il disco rigido opzionale è installato e impostato su On per la crittografia.

^{*9} Questa voce è disponibile solo per **LPD** o **Porta9100**.

Configurazione avviso e-mail

Funzione:

Per verificare le impostazioni correnti di SMTP/POP (Simple Mail Transfer Protocol/Post Office Protocol) utilizzate per la funzione di digitalizzazione per posta elettronica, la funzione di inoltra fax a e-mail e la funzione di avviso e-mail. Su questa pagina è possibile solo visualizzare le impostazioni corrispondenti alle voci. Se si desidera modificare le impostazioni, andare alle pagine della scheda **Impostazioni server di stampa**.

Valori:

Impostazione Server E-Mail	Stato Porta	Mostra lo stato della porta.	
	Gateway SMTP Primario	Mostra il gateway SMTP (Simple Mail Transfer Protocol) primario.	
	Numero porta SMTP	Mostra il numero della porta SMTP.	
	Autenticazione invio e-mail	Mostra il metodo di autenticazione delle e-mail in uscita.	
	Indirizzo server POP3	Mostra l'indirizzo del server POP3 (Post Office Protocol 3).	
	Numero porta POP3	Mostra il numero della porta POP3.	
	Replica Indirizzo	Mostra l'indirizzo IP dei server collegati con protocollo SMTP quando ci sono dati in arrivo.	
Collegamento Server SMTP	Mostra lo stato della connessione al server SMTP.		
Impostazione Avviso E-Mail	Lista E-Mail 1	Mostra gli indirizzi e-mail accettabili per la funzione Allarmi Email specificati nella Lista E-Mail 1 .	
	Seleziona Allarme per Lista 1	Fornitura Allarmi	Mostra lo stato di ricezione degli avvisi tramite e-mail per i materiali di consumo.
		Allarme Gestione Fogli	Mostra lo stato di ricezione degli avvisi tramite e-mail per la gestione fogli.
		Chiama Servizio	Mostra lo stato di ricezione degli avvisi tramite e-mail per le richieste di assistenza.
	Lista E-Mail 2	Mostra gli indirizzi e-mail accettabili per la funzione Allarmi Email specificati nella Lista E-Mail 2 .	
	Seleziona Allarme per Lista 2	Fornitura Allarmi	Mostra lo stato di ricezione degli avvisi tramite e-mail per i materiali di consumo.
		Allarme Gestione Fogli	Mostra lo stato di ricezione degli avvisi tramite e-mail per la gestione fogli.
		Chiama Servizio	Mostra lo stato di ricezione degli avvisi tramite e-mail per le richieste di assistenza.

Impostazioni server di stampa

La scheda **Impostazioni server di stampa** include le pagine **Informazioni di base**, **Impostazioni porta**, **TCP/IP**, **SMB**, **Avviso e-mail**, **Bonjour (mDNS)**, **SNMP**, **Scansione su PC**, **SNTP**, **LAN wireless**, **AirPrint**, **Google Cloud Print**, **Proxy Server** e **Ripristina server di stampa**.

Informazioni di base**Funzione:**

Consente di configurare le informazioni di base della stampante.

Valori:

Impostazioni di sistema	Nome Stampante	Imposta il nome della stampante.
	Posizione	Imposta la posizione della stampante.
	Contatti	Imposta il nome di contatto, il numero e altre informazioni relative all'amministratore della stampante e al centro assistenza.
	Indirizzo E-Mail Administrator	Imposta l'indirizzo di contatto dell'amministratore della stampante e del centro assistenza.
	Numero di Codice Attività	Specifica il numero di codice impresso sull'etichetta della stampante ai fini di inventario.
Impostazioni EWS	Aggiornamento Automatico	Aggiorna automaticamente i contenuti delle pagine di visualizzazione di stato.
	Intervallo di Aggiornamento Automatico	Imposta l'intervallo di tempo per l'aggiornamento automatico dei contenuti delle pagine di visualizzazione di stato da 15 a 600 secondi.

 **NOTA:** la funzione di **Aggiornamento Automatico** ha effetto sui contenuti del frame superiore, della pagina **Stato stampante**, della pagina **Lista lavori** e della pagina **Lavori Completati**.

Impostazioni Porta

Funzione:

Permette di abilitare o disabilitare porte di stampa e funzioni del protocollo di gestione.

Valori:

Ethernet ^{*1}	Imp. Ethernet	Automatico	Riconosce automaticamente la velocità di trasmissione e le impostazioni duplex Ethernet.
		10Base-T Half-Duplex	Seleziona 10Base-T Half-Duplex come valore di base.
		10Base-T Full-Duplex	Seleziona 10Base-T Full-Duplex come valore di base.
		100Base-TX Half-Duplex	Seleziona 100Base-TX Half-Duplex come valore di base.
		100Base-TX Full-Duplex	Seleziona 100Base-TX Full-Duplex come valore di base.
		1000Base-T Full-Duplex	Seleziona 1000Base-T Full-Duplex come valore di base.
		Impostazioni Correnti Ethernet	Mostra le attuali impostazioni Ethernet.
	Indirizzo MAC	Mostra l'indirizzo MAC della stampante.	
Stato Porta	LPD	Imposta se attivare LPD.	
	Porta9100	Imposta se attivare Porta9100.	
	IPP	Imposta se attivare IPP.	
	Stampa WSD	Consente di impostare se abilitare l'opzione Stampa WSD.	
	Scansione WSD	Consente di impostare se abilitare l'opzione Scansione WSD.	
	Rete TWAIN	Imposta se attivare Rete TWAIN.	
	FTP	Imposta se attivare FTP.	
	SMB	Imposta se attivare SMB.	

Bonjour (mDNS)	Imposta se attivare Bonjour (mDNS).
Avviso e-mail	Imposta se attivare Avviso e-mail.
Telnet	Imposta se attivare Telnet.
SNMP	Imposta se attivare SNMP.
Aggiorna rubrica indirizzi	Imposta se attivare Aggiorna rubrica indirizzi.
SNTP	Imposta se attivare SNTP.
Google Cloud Print	Imposta se abilitare Google Cloud Print.

*1 Questa voce è disponibile esclusivamente quando si connette la stampante tramite un cavo Ethernet.

 **NOTA:** le impostazioni alla pagina **Impostazioni Porta** saranno operative solo dopo il riavvio della stampante. Quando vengono modificate o impostate queste voci, fare clic sul pulsante **Applicare Nuove Impostazioni** per rendere effettive le nuove impostazioni.

TCP/IP

Funzione:

Permette di configurare l'indirizzo IP, la mask di sottorete e l'indirizzo di gateway della stampante.

Valori:

Impostazioni TCP/IP	Modalità IP	Imposta la modalità IP.		
	Nome Host	Imposta il nome host.		
	IPv4	Modalità Indirizzo IP	Imposta il metodo per acquisire l'indirizzo IP.	
		Indirizzo IP manuale	Quando l'indirizzo IP viene impostato manualmente, l'indirizzo viene allocato alla stampante utilizzando il formato nnn.nnn.nnn.nnn. Ciascun ottetto che forma nnn.nnn.nnn.nnn è un valore compreso nell'intervallo tra 0 e 254. Nel primo ottetto dell'indirizzo del gateway non è possibile specificare il valore 127 e tutti i valori compresi tra 224 e 254.	
Mask di sottorete manuale		Quando l'indirizzo IP viene impostato manualmente, la maschera di sottorete viene allocata alla stampante utilizzando il formato nnn.nnn.nnn.nnn. Ciascun ottetto che forma nnn.nnn.nnn.nnn è un valore compreso nell'intervallo tra 0 e 255. Come maschera di sottorete non è possibile specificare il valore 255.255.255.255.		
	Indirizzo di Gateway manuale	Quando l'indirizzo IP viene impostato manualmente, l'indirizzo del gateway viene specificato utilizzando il formato nnn.nnn.nnn.nnn. Ciascun ottetto che forma nnn.nnn.nnn.nnn è un valore compreso nell'intervallo tra 0 e 254. Nel primo ottetto dell'indirizzo del gateway non è possibile specificare il valore 127 e tutti i valori compresi tra 224 e 254.		

IPv6	Ab. Ind. Stateless	Spuntare la casella di controllo per abilitare l'indirizzo stateless.
	Usa Indirizzo Manuale	Selezionare la casella di controllo per impostare manualmente l'indirizzo IP.
	Ottrieni indirizzo IP da DHCP	Consente di abilitare o disabilitare l'impostazione automatica dell'indirizzo IP tramite DHCP.
	Indirizzo manuale	Imposta l'indirizzo IP. Per specificare un indirizzo IPv6, immettere l'indirizzo seguito da una barra (/) e poi da un "64". Per ulteriori informazioni rivolgersi all'amministratore di sistema.
	Indirizzo di Gateway manuale	Imposta l'indirizzo del gateway.
DNS	Nome Dominio DNS	Imposta il nome del dominio DNS.
IPv4	Ottrieni Indirizzo server DNS da DHCP	Consente di abilitare o disabilitare l'impostazione automatica dell'indirizzo del server DNS tramite DHCP.
	Indirizzo server DNS manuale	Imposta manualmente l'indirizzo del server DNS nel formato xxx.xxx.xxx.xxx quando Ottrieni Indirizzo server DNS da DHCP non è selezionato.
IPv6	Ottiene indirizzo server DNS da DHCPv6-lite	Selezionare la casella di controllo per ottenere automaticamente l'indirizzo del server DNS dal server DHCPv6-lite.
	Indirizzo server DNS manuale	Imposta l'indirizzo del server DNS.
	Aggiornamento dinamico DNS (IPv4)	Selezionare la casella di controllo per abilitare gli aggiornamenti dinamici su DNS.
	Aggiornamento dinamico DNS (IPv6)	Selezionare la casella di controllo per abilitare gli aggiornamenti dinamici su DNS.
	Generazione automatica elenco di ricerca	Selezionare la casella di controllo per generare automaticamente l'elenco di ricerca.
	Ricerca nome dominio	Consente di impostare la ricerca del nome di dominio. Possono essere utilizzati un massimo di 255 caratteri alfanumerici, punti e trattini. Se è necessario specificare più di un nome di dominio, separare i nomi con virgole o punti e virgola.
	Timeout	Imposta il periodo di timeout compreso tra 1 e 60 secondi.
WINS	Modalità WINS	Consente di abilitare o disabilitare l'impostazione automatica degli indirizzi del server WINS primario e secondario tramite DHCP.
	Server Primario WINS	Imposta manualmente l'indirizzo del server WINS primario nel formato xxx.xxx.xxx.xxx quando Modalità WINS non è selezionato.
	Server Secondario WINS	Imposta manualmente l'indirizzo del server WINS secondario (di backup) nel formato xxx.xxx.xxx.xxx quando Modalità WINS non è selezionato.
LPD	Time-out collegamento	Imposta il periodo di timeout collegamento compreso tra 1 e 3.600 secondi.
	Filtro IP (IPv4)	Fare clic su Filtro IP (IPv4) per definire le impostazioni del filtro IP nella pagina Filtro IP (IPv4) .

Porta9100	Numero porta	Imposta il numero della porta da 9.000 a 9.999.
	Time-out collegamento	Imposta il periodo di time-out collegamento compreso tra 1 e 1.000 secondi.
	Filtro IP (IPv4)	Fare clic su Filtro IP (IPv4) per definire le impostazioni del filtro IP nella pagina Filtro IP (IPv4) .
IPP	URI Stampante	Mostra l'URI della stampante.
	Time-out collegamento	Imposta il periodo di timeout collegamento compreso tra 1 e 1.000 secondi.
	Numero porta	Mostra il numero della porta che riceve le richieste dei client.
	Numero Massimo Sessioni	Mostra il numero massimo di connessioni simultanee ricevute dal client.
WSD	Numero porta	Imposta il numero della porta a 80 o da 8.000 a 9.999.
	Timeout ricezione	Imposta il periodo di temporizzazione ricezione compreso tra 1 e 65.535 secondi.
	NotificaTime-out	Imposta il periodo di notifica time-out compreso tra 1 e 60 secondi.
	Numero massimo di TTL	Imposta il numero massimo di TTL compreso tra 1 e 10.
	Numero massimo di notifiche	Imposta il numero massimo di notifiche compreso tra 10 e 20.
Rete TWAIN	Time-out collegamento	Imposta il periodo di time-out collegamento compreso tra 1 e 65.535 secondi.
FTP	Password	Consente di impostare la password per FTP.
	Immettere nuovamente la password	Immettere nuovamente la password per confermarla.
	Time-out collegamento	Imposta il periodo di timeout collegamento compreso tra 1 e 1000 secondi.
HTTP	Numero porta	Imposta il numero della porta a 80 o da 8.000 a 9.999.
	Collegamenti Simultanei	Mostra il numero massimo di connessioni simultanee.
	Time-out collegamento	Imposta il periodo di timeout collegamento compreso tra 1 e 255 secondi.
Telnet	Password	Imposta la password per Telnet.
	Immettere nuovamente la password	Conferma la password impostata.
	Time-out collegamento	Imposta il periodo di timeout collegamento compreso tra 1 e 1.000 secondi.
Aggiorna rubrica indirizzi	Time-out collegamento	Imposta il periodo di timeout collegamento compreso tra 1 e 65.535 secondi.

Per configurare la funzione del filtro IP, digitare un indirizzo IP da filtrare nel campo dell'indirizzo e la maschera di sottorete nel campo della maschera dell'indirizzo. Immettere un valore numerico tra 0 e 255 in ciascun campo. Al valore attuale viene accodato "*".

Procedura di configurazione del filtraggio IP

È possibile impostare un massimo di cinque elementi e il primo di essi avrà la priorità sugli altri. In caso d'impostazione di più filtri, inserire per primo l'indirizzo più breve, quindi procedere all'inserimento degli indirizzi più lunghi.

Abilitazione stampa da utente specificato

La sezione seguente descrive la procedura per abilitare la stampa proveniente esclusivamente dall'indirizzo IP "192.168.100.10".

- 1 Fare clic sulla prima colonna della **Lista di Accesso** riga 1.
- 2 Inserire "192.168.100.10" nel campo **Indirizzo** e "255.255.255.255" nel campo **Indirizzo Mask**.
- 3 Selezionare **Accetta**.
- 4 Fare clic su **Applicare Nuove Impostazioni**.

Disabilitazione stampa da utente specificato

La sezione seguente descrive la procedura per disabilitare la stampa proveniente esclusivamente dall'indirizzo IP "192.168.100.10".

- 1 Fare clic sulla prima colonna della **Lista di Accesso** riga 1.
- 2 Inserire "192.168.100.10" nel campo **Indirizzo** e "255.255.255.255" nel campo **Indirizzo Mask**.
- 3 Fare clic su **Rifiuta**.
- 4 Fare clic sulla prima colonna della **Lista di Accesso** riga 2.
- 5 Inserire "0.0.0.0" nel campo **Indirizzo** e "0.0.0.0" nel campo **Indirizzo Mask**.
- 6 Selezionare **Accetta**.
- 7 Fare clic su **Applicare Nuove Impostazioni**.

Abilitazione e disabilitazione della stampa da indirizzi di rete

È possibile abilitare la stampa dall'indirizzo di rete "192.168" e disabilitare la stampa dall'indirizzo di rete "192.168.200".

L'esempio seguente descrive la modalità di abilitazione della stampa dall'indirizzo IP "192.168.200.10".

- 1 Fare clic sulla prima colonna della **Lista di Accesso** riga 1.
- 2 Inserire "192.168.200.10" nel campo **Indirizzo** e "255.255.255.255" nel campo **Indirizzo Mask**.
- 3 Selezionare **Accetta**.
- 4 Fare clic sulla prima colonna della **Lista di Accesso** riga 2.
- 5 Inserire "192.168.200.0" nel campo **Indirizzo** e "255.255.255.0" nel campo **Indirizzo Mask**.
- 6 Fare clic su **Rifiuta**.
- 7 Fare clic sulla prima colonna della **Lista di Accesso** riga 3.
- 8 Inserire "192.168.0.0" nel campo **Indirizzo** e "255.255.0.0" nel campo **Indirizzo Mask**.
- 9 Selezionare **Accetta**.
- 10 Fare clic su **Applicare Nuove Impostazioni**.

SMB

Funzione:

Consente di specificare l'impostazione del protocollo SMB (Server Message Block).

Valori:

Nome Host	Imposta il nome host del computer server.
Gruppo di Lavoro	Imposta il gruppo di lavoro.
Numero Massimo Sessioni	Imposta il numero massimo di sessioni.
Supporto Unicode	Imposta se notificare il nome host e il nome del gruppo di lavoro in caratteri Unicode durante la trasmissione SMB.
Modalità Auto Master	Imposta se attivare la modalità Auto Master.
Cripta Password	Imposta se eseguire la crittografia della password.
Timeout lavoro	Imposta il periodo di time-out lavoro compreso tra 60 e 3.600 secondi.
Time-out collegamento	Imposta il periodo di time-out collegamento compreso tra 60 e 3.600 secondi.

Avviso e-mail

Funzione:

Per configurare impostazioni dettagliate di **Avviso e-mail**. Questa pagina può essere visualizzata anche facendo clic su **Avviso e-mail** nel frame di sinistra.

Valori:

Impostazione Server E-Mail	Gateway SMTP Primario	Imposta il gateway SMTP primario.
	Numero porta SMTP	Imposta il numero della porta SMTP. Questo deve essere pari a 25.587 o compreso tra 5.000 e 65.535.
	Autenticazione invio e-mail	Imposta il metodo di autenticazione delle e-mail in uscita.
	Utente login SMTP	Imposta l'utente di accesso SMTP. Possono essere utilizzati un massimo di 63 caratteri alfanumerici, punti, trattini, trattini bassi e il simbolo at (@). Se si specifica più di un indirizzo, separarli utilizzando le virgole.
	Password login SMTP	Imposta la password dell'account SMTP utilizzando fino a 31 caratteri alfanumerici.
	Reinserisci password per login SMTP	Conferma la password dell'account SMTP impostata.
	Indirizzo server POP3 ^{*1}	Imposta l'indirizzo del server POP3 nel formato indirizzo IP del tipo "aaa.bbb.ccc.ddd" o come nome host DNS fino a 63 caratteri.
	Numero porta POP3 ^{*1}	Imposta il numero della porta del server POP3. Questo valore deve essere uguale a 110 oppure compreso tra 5.000 e 65.535.
	Nome utente POP3 ^{*1}	Imposta il nome utente dell'account POP3. Possono essere utilizzati un massimo di 63 caratteri alfanumerici, punti, trattini, trattini bassi e il simbolo at (@). Se si specifica più di un indirizzo, separarli utilizzando le virgole.
	Password utente POP3 ^{*1}	Imposta la password dell'account POP3 utilizzando fino a 31 caratteri alfanumerici.
	Reinserisci password per utente POP3 ^{*1}	Conferma la password impostata.
	Replica Indirizzo	Indica l'indirizzo di risposta e-mail inviato con ogni Avviso e-mail.
	Collegamento Server SMTP	Mostra lo stato della connessione al server SMTP.

Impostazione Avviso e-mail	Lista E-Mail 1		Imposta gli indirizzi e-mail accettabili per la funzione Avviso e-mail fino a 255 caratteri alfanumerici.
	Selezione Allarme per Lista 1	Fornitura Allarmi	Spuntare la casella di controllo per ricevere gli Avviso e-mail per i materiali di consumo.
		Allarme Gestione Fogli	Spuntare la casella di controllo per ricevere gli Avviso e-mail per la gestione carta.
		Chiama Servizio	Spuntare la casella di controllo per ricevere gli Avviso e-mail per le chiamate all'assistenza.
	Lista E-Mail 2		Imposta gli indirizzi e-mail accettabili per la funzione Avviso e-mail fino a 255 caratteri alfanumerici.
	Selezione Allarme per Lista 2	Fornitura Allarmi	Spuntare la casella di controllo per ricevere gli Avviso e-mail per i materiali di consumo.
		Allarme Gestione Fogli	Spuntare la casella di controllo per ricevere gli Avviso e-mail per la gestione carta.
		Chiama Servizio	Spuntare la casella di controllo per ricevere gli Avviso e-mail per le chiamate all'assistenza.
	*1 Questa voce è disponibile solo quando è selezionato POP before SMTP (Plain) o POP before SMTP (APOP) per Autenticazione invio e-mail .		

Bonjour (mDNS)

Funzione:

Permette di configurare impostazioni dettagliate per Bonjour.

Valori:

Nome Host	Imposta il nome host (fino a 63 caratteri alfanumerici e trattino "-"). L'impostazione originaria rimane valida se non si immette alcun valore.
Nome Stampante	Imposta il nome della stampante (fino a 63 caratteri alfanumerici e simboli). L'impostazione originaria rimane valida se non si immette alcun valore.
Wide-Area Bonjour	Selezionare la casella di controllo per abilitare il protocollo Wide-Area Bonjour.

SNMP

Funzione:

Permette di configurare impostazioni dettagliate per SNMP.

Valori:

Configurazione SNMP	Abilita protocollo SNMP v1/v2c	Spuntare la casella di controllo per abilitare il protocollo SNMP v1/v2c.
	Modifica proprietà SNMP v1/v2c	Fare clic per visualizzare la pagina SNMP v1/v2c e per modificare le impostazioni del protocollo SNMP v1/v2c da tale pagina.
	Abilita protocollo SNMP v3	Spuntare la casella di controllo per abilitare il protocollo SNMP v3.
	Modifica proprietà SNMP v3	Fare clic per visualizzare la pagina SNMP v3 e per modificare le impostazioni del protocollo SNMP v3 da tale pagina. È possibile fare clic su questa voce solo quando la comunicazione SSL è attivata.

SNMP v1/v2c

Funzione:

Permette di modificare le impostazioni dettagliate relative al protocollo SNMP v1/v2.

Per aprire la pagina, fare clic su **Modifica proprietà SNMP v1/v2** nella pagina **SNMP**.

Valori:

Nome comunità	Nome Comunità (sola lettura) ^{*1}	Imposta il nome di comunità per accedere (in sola lettura) ai dati utilizzando un massimo di 31 caratteri alfanumerici. L'impostazione originaria rimane valida se non si immette alcun valore. I caratteri immessi come nome di comunità nell'impostazione precedente non verranno visualizzati a schermo. La comunità Leggi predefinita è pubblica.
	Reinserisci nome comunità (sola lettura) ^{*1}	Consente di immettere di nuovo il nome comunità per accedere (in sola lettura) ai dati per confermarlo.
	Nome Comunità (Lettura/Scrittura) ^{*1}	Imposta il nome di comunità per accedere (in lettura e scrittura) ai dati utilizzando un massimo di 31 caratteri alfanumerici. L'impostazione originaria rimane valida se non si immette alcun valore. I caratteri immessi come nome di comunità nell'impostazione precedente non verranno visualizzati a schermo. La comunità Leggi/scrivi predefinita è privata.
	Reinserisci nome comunità (lettura/scrittura) ^{*1}	Consente di immettere di nuovo il nome comunità per accedere (in lettura e scrittura) ai dati per confermarlo.
	Nome Comunità (Trap) ^{*1}	Imposta il nome della comunità per il trap utilizzando fino a 31 caratteri alfanumerici. L'impostazione originaria rimane valida se non si immette alcun valore. I caratteri immessi come Nome Comunità (Trap) nell'impostazione precedente non verranno visualizzati a schermo. La comunità Trap predefinita è " " (NULL).
	Reinserisci nome comunità (interruzione) ^{*1}	Consente di immettere di nuovo il nome della comunità utilizzata per il trapping per confermarlo.
Notifica Trap 1-4	Tipo indirizzo trap Indirizzo trap Numero porta Notifica	Spuntare le caselle di controllo per ricevere un avviso quando si attiva il controllo d'errore. In questo caso, specificare l'indirizzo IP e il socket IP nel formato seguente: IPv4 Specificare l'indirizzo IP e il socket IP in formato nnn.nnn.nnn.nnn:mmmmm. Ogni sezione di "nnn" è un valore tra 0 e 255. Notare che i valori 127 e da 224 a 254 non sono validi come prime tre cifre. Il socket IP mmmmm è un valore compreso tra 0 e 65.535. IPv6 Specificare l'indirizzo IP e il socket IP in formato xxxx:xxxx:xxxx:xxxx:xxxx:xxxx:xxxx:mmmmm. Ogni sezione "xxxx" è un valore variabile esadecimale compreso tra 0 e ffff. Il socket IP mmmmm è un valore compreso tra 0 e 65.535.
	Autentica Trap Errore	Spuntare la casella di controllo per ricevere un avviso per l'Autentica Trap Errore.

^{*1} Il valore predefinito può essere cambiato tramite lo strumento **Dell Printer Configuration Web Tool**.

SNMP v3

Funzione:

Permette di modificare le impostazioni dettagliate relative al protocollo SNMP v3.

Per aprire la pagina, fare clic su **Modifica proprietà SNMP v3** nella pagina **SNMP**.

Valori:

Account amministratore	Account abilitato	Spuntare la casella di controllo per attivare l'account di amministratore.
	Nome utente	Consente di immettere il nome utente dell'account di amministratore.
	Password di autenticazione	Imposta la password di autenticazione dell'account dell'amministratore utilizzando un numero di caratteri alfanumerici compreso tra 8 e 32.
	Reinserisci password di autenticazione	Conferma la password impostata.
	Password di privacy	Imposta la password di privacy dell'account dell'amministratore utilizzando un numero di caratteri alfanumerici compreso tra 8 e 32.
	Reinserisci password di privacy	Conferma la password impostata.
Driver di stampa / Account client remoto	Account abilitato	Spuntare la casella di controllo per attivare i driver di stampa e l'account del client remoto.
	Reset della password di default	Consente di reimpostare ai valori predefiniti la password dei driver di stampa e l'account del client remoto.

Scansione su PC

Funzione:

Consente di specificare il client durante la scansione dei dati.

Valori:

FTP Client	Time-out collegamento	Imposta il periodo di timeout collegamento compreso tra 1 e 60 secondi.
	FTP Passive	Imposta se attivare la modalità FTP Passive.
SMB Client	Time-out collegamento	Imposta il periodo di timeout collegamento compreso tra 1 e 60 secondi.

SNTP

Funzione:

Configurare le impostazioni del server SNTP per eseguire la sincronizzazione dell'ora tramite SNTP.

Valori:

SNTP	Indirizzo IP/nome host	Consente di impostare l'indirizzo IP o il nome host del server SNTP.
	Time-out collegamento	Imposta il periodo di timeout collegamento compreso tra 1 e 120 secondi.
	Intervallo sincronizzazione ora	Consente di impostare l'intervallo di esecuzione della sincronizzazione dell'ora tramite SNTP.
	Ora ultima connessione	Visualizza la data e l'ora in cui la stampante è stata connessa al server SNTP.
	Stato connessione	Visualizza lo stato della connessione tra il server SNTP e la stampante.

LAN senza fili



NOTA: la funzionalità LAN senza fili è disponibile esclusivamente quando si connette la stampante con una rete senza fili.

Funzione:

Consente di configurare le impostazioni dettagliate della rete wireless.

Per usare l'adattatore per rete wireless scollegare il cavo Ethernet.



NOTA: una volta attivata la LAN senza fili, il protocollo LAN cablato sarà disattivato.

Valori:

Impostazioni rete senza fili	SSID	Imposta il nome che identifica la rete senza fili. È possibile inserire fino a 32 caratteri alfanumerici.
	Tipo rete	Imposta il tipo di rete su Ad-Hoc oppure Infrastruttura .
	Indirizzo MAC	Mostra l'indirizzo MAC dell'adattatore per rete wireless della stampante.
	Canale link	Mostra il numero di canale della connessione wireless della stampante.
	Qualità link	Mostra la qualità della connessione di rete wireless della stampante.
Impostazioni di Protezione	Crittografia	Selezionare il tipo di crittografia dall'elenco.
	Assenza di protezione	Imposta Nessuna sicurezza per configurare le impostazioni della rete wireless senza specificare un tipo di crittografia tra WEP, WPA-PSK e WPA-Enterprise.
	WEP	Imposta il WEP da usare nella rete senza fili.
	WPA-PSK TKIP ^{*1, 2}	Imposta il WPA-PSK TKIP da usare nella rete wireless.
	WPA-PSK AES/ WPA2-PSK AES ^{*1, 2}	Imposta il WPA-PSK AES/WPA2-PSK AES da utilizzare nella rete wireless.
	WPA-Enterprise TKIP ^{*2, 3, 4}	Imposta il WPA-Enterprise TKIP da usare nella rete wireless.
	WPA-Enterprise AES/WPA2-Enterprise AES ^{*2, 3, 4}	Imposta il WPA-Enterprise AES/WPA2-Enterprise AES da utilizzare nella rete wireless.
	Modo misto PSK ^{*1, 2}	Imposta il modo misto PSK da utilizzare nella rete wireless. L'opzione Modo misto PSK seleziona automaticamente un tipo di crittografia disponibile fra WPA-PSK TKIP, WPA-PSK AES o WPA2-PSK AES.
Modo misto Enterprise ^{*2, 3, 4}	Imposta il modo misto Enterprise da utilizzare nella rete wireless. L'opzione Modo misto Enterprise seleziona automaticamente un tipo di crittografia disponibile fra WPA-Enterprise TKIP, WPA-Enterprise AES o WPA2-Enterprise AES.	
WEP	Crittografia	Consente di impostare il codice della chiave WEP come Hex oppure Ascii .
	Chiave WEP 1	Imposta la chiave WEP utilizzata nella rete wireless solo quando per Crittografia sono impostate le opzioni WEP 128bit oppure WEP 64bit .
	Reinserisci WEP Tasto 1	Consente di immettere nuovamente la chiave WEP 1 per confermarla.
	Chiave WEP 2	Imposta la chiave WEP utilizzata nella rete wireless solo quando per Crittografia sono impostate le opzioni WEP 128bit oppure WEP 64bit .
	Reinserisci WEP Tasto 2	Consente di immettere nuovamente la chiave WEP 2 per confermarla.
	Chiave WEP 3	Imposta la chiave WEP utilizzata nella rete wireless solo quando per Crittografia sono impostate le opzioni WEP 128bit oppure WEP 64bit .

	Reinserisci WEP Tasto 3	Consente di immettere nuovamente la chiave WEP 3 per confermarla.
	Chiave WEP 4	Imposta la chiave WEP utilizzata nella rete wireless solo quando per Crittografia sono impostate le opzioni WEP 128bit oppure WEP 64bit .
	Reinserisci WEP Tasto 4	Consente di immettere nuovamente la chiave WEP 4 per confermarla.
	Chiave di trasmissione ^{*6}	Imposta il tipo di chiave di trasmissione dall'elenco.
WPA-PSK	Frase password	Imposta la frase password.
	Reinserisci frase password	Consente di immettere nuovamente la frase password per confermarla.
WPA-Enterprise ^{*4, 5}	Identità EAP	Consente di impostare l'identità EAP per l'autenticazione.
	Metodo di autenticazione	Mostra il metodo di autenticazione.
	Nome Login	Consente di impostare il nome di accesso per l'autenticazione.
	Password	Permette di impostare una password.
	Immettere nuovamente la password	Consente di immettere nuovamente la password per confermarla.
<p>^{*1} Per la crittografia viene usato il metodo AES o TKIP.</p> <p>^{*2} Questa voce è presente solo quando si seleziona Infrastruttura per Tipo rete.</p> <p>^{*3} Per l'autenticazione e la crittografia mediante certificato digitale, viene utilizzato il metodo AES o TKIP.</p> <p>^{*4} Questa voce viene visualizzata esclusivamente quando il disco rigido opzionale è installato e impostato su On per la crittografia.</p> <p>^{*5} Per attivare l'impostazione, importare un certificato che supporti la rete LAN wireless (server/client) nelle pagine SSL/TLS e abilitare preventivamente il certificato pertinente.</p> <p>^{*6} Quando è selezionato Automatico per Chiave di trasmissione, viene utilizzato il set di chiavi specificate per Chiave WEP 1.</p>		

AirPrint

Scopo:

Per configurare l'impostazione dettagliata di AirPrint.

Valori:

AirPrint	Abilita AirPrint	Selezionare questa opzione per abilitare la stampante per AirPrint.
	Nome	Immettere il nome che deve essere visualizzato come stampante AirPrint.
	Ubicazione	Imposta la posizione della stampante.
	Geo-Location	Imposta la posizione fisica della stampante.
Livelli forniture	Cartuccia del toner ciano	Visualizza il livello di toner ciano.
	Cartuccia del toner magenta	Visualizza il livello di toner magenta.
	Cartuccia del toner giallo	Visualizza il livello di toner giallo.
	Cartuccia del toner nero	Visualizza il livello di toner nero.

Google Cloud Print

Scopo:

Registrare la stampante su Google Cloud Print.

Valori:

Google Cloud Print* ¹	(Stato della registrazione)	Visualizza lo stato di registrazione su Google Cloud Print.
	Registra questo dispositivo su Google Cloud Print	Fare clic su questa opzione per registrare la stampante su Google Cloud Print.

*¹ La funzionalità Google Cloud Print può essere utilizzata solo quando la macchina utilizza IPv4.

Proxy Server

Scopo:

Configurare le impostazioni di Proxy Server.

Valori:

Proxy Server	Usa server proxy	Imposta se abilitare l'uso di un server proxy.
	Indirizzo di bypass server proxy	Imposta l'indirizzo del server proxy da ignorare.
	Nome server	Imposta il nome del server proxy.
	Numero porta	Imposta il numero della porta da 1 a 65535.
	Autenticazione	Imposta se abilitare l'autenticazione.
	Nome login	Imposta il nome di accesso del server proxy.
	Password	Imposta la password di accesso del server proxy.
	Ridigita password	Conferma la password impostata.

Resetta il server di stampa

Funzione:

Permette di inizializzare la NVRAM (non-volatile RAM) per la funzione di rete e riavviare la stampante. Si può inoltre inizializzare NVRAM della stampante da **Rip. Predef.** nel menu **Impostazioni Stampante**.

Valori:

Inizializzare la memoria NIC NVRAM e riavviare la stampante.	Fare clic su Avvia per inizializzare NVRAM, ripristinare le impostazioni di rete ai valori predefiniti di fabbrica e riavviare le funzioni di rete.
Riavvia Stampante	Fare clic su Avvia per riavviare la stampante.

Protezione

La scheda Sicurezza include **Imposta Password**, **Sistema di autenticazione**, **Server Kerberos**, **Server LDAP**, **Autenticazione LDAP**, **Mapp. utente LDAP**, **SSL/TLS**, **IPsec**, **802.1x**, **IP Filter (IPv4)**, e **Filtro domini SMTP**.

Imposta Password

Funzione:

Impostare o modificare la password richiesta per accedere ai parametri di impostazione della stampante da **Dell Printer Configuration Web Tool**. Questa pagina può essere visualizzata anche facendo clic su **Imposta Password** nel frame di sinistra.



NOTA: per ripristinare la password all'impostazione predefinita (NULL) inizializzare la memoria non-volatile (NVM).



NOTA: è possibile impostare la password per accedere a **Impostazioni ammin.** da **Blocco pannello** in **Impostazioni Stampante**.

Valori:

Password Administrator	Specifica la password fino a 128 caratteri alfanumerici.
Conferma Password Administrator	Conferma la password impostata.
Accesso negato per errore di autenticazione dell'amministratore	Consente di impostare il tempo di attesa dell'amministratore prima di accedere alla configurazione della stampante dallo strumento Dell Printer Configuration Web Tool . Imposta il periodo di tempo secondo un intervallo compreso tra 5 e 255 secondi. L'accesso è annullato se il tempo di time-out è superato. Se si imposta 0, questa modalità sarà disattivata.

Sistema di autenticazione

Funzione:

Specificare il tipo di autenticazione del server, il timeout di risposta del server o il timeout di ricerca.

Valori:

Tipo di autenticazione (ColorTrack PRO)	Impostazioni sistema di autenticazione	Selezionare il sistema di autenticazione dall'elenco.
Tipo di autenticazione (Indirizzo server/Rubrica) *1	Impostazioni sistema di autenticazione	Selezionare il sistema di autenticazione dall'elenco.
Informazioni opzionali	Timeout di risposta server	Consente di impostare il tempo di attesa della stampante per ottenere la risposta dal server. Imposta il periodo di tempo secondo un intervallo compreso tra 1 e 75 secondi.
	Timeout di ricerca	Consente di impostare il tempo di attesa della stampante per la ricerca del server. Imposta il periodo di tempo secondo un intervallo compreso tra 5 e 120 secondi.

*1 Quando viene selezionato **Off** o **Modalità interna** per la modalità **ColorTrack**, selezionare **LDAP**. Per informazioni dettagliate sulla modalità **ColorTrack**, vedere "Dell ColorTrack".

Server Kerberos

Funzione:

Specificare le impostazioni per il server Kerberos.

Valori:

Server Kerberos (per ColorTrack PRO)	Indirizzo IP/nome host e porta	Consente di impostare l'indirizzo IP o il nome host e l'indirizzo della porta. Quest'ultimo deve essere 88 o compreso tra 5.000 e 65.535.
	Nome di dominio	Inserire il nome di dominio.
Server Kerberos (per Indirizzo server/Rubrica indirizzi)	Indirizzo IP/nome host e porta	Consente di impostare l'indirizzo IP o il nome host e l'indirizzo della porta. Quest'ultimo deve essere 88 o compreso tra 5.000 e 65.535.
	Nome dominio	Inserire il nome del dominio.
	Nome Login	Inserire il nome di accesso.
	Password	Inserire la password di accesso.
	Immettere nuovamente la password	Inserire nuovamente la password di accesso per confermarla.

Server LDAP

Funzione:

Consente di specificare le impostazioni sul server LDAP.

Valori:

Informazioni server (per ColorTrack PRO)	Indirizzo IP/nome host e porta	Consente di impostare l'indirizzo IP o il nome host e l'indirizzo della porta. Quest'ultimo deve essere 389, 3268, o compreso tra 5.000 e 65.535.* ¹
	Server LDAP	Visualizza le informazioni correnti sul software del server LDAP.
Informazioni opzionali (per ColorTrack PRO)	Radice directory di ricerca	Consente di immettere la radice directory di ricerca.
	Nome Login	Consente di immettere il nome di accesso.
	Password	Consente di immettere la password di accesso utilizzando da 1 a 127 caratteri alfanumerici. Se la password viene lasciata vuota (NULL), non sarà possibile accedere a un server.
	Immettere nuovamente password	Consente di immettere nuovamente la password di accesso per confermarla.
Timeout di ricerca	Selezionare Limite di attesa server LDAP per utilizzare il tempo specificato dal server LDAP. Selezionare Attesa per specificare il tempo (deve essere compreso tra 5 e 120 secondi).	
Informazioni server (per Rubrica indirizzi/telefonica del server)	Indirizzo IP/nome host e porta	Consente di impostare l'indirizzo IP o il nome host e l'indirizzo della porta. Quest'ultimo deve essere 389, 3268, o compreso tra 5.000 e 65.535.* ¹
	Server LDAP	Visualizza le informazioni correnti sul software del server LDAP.
Informazioni opzionali (per Rubrica indirizzi/telefonica del server)	Radice directory di ricerca	Consente di immettere la radice directory di ricerca.
	Nome Login	Consente di immettere il nome di accesso.
	Password	Consente di immettere la password di accesso utilizzando da 1 a 127 caratteri alfanumerici. Se la password viene lasciata vuota (NULL), non sarà possibile accedere a un server.
	Immettere nuovamente password	Consente di immettere nuovamente la password di accesso per confermarla.
	Timeout di ricerca	Selezionare Limite di attesa server LDAP per utilizzare il tempo specificato dal server LDAP. Selezionare Attesa per specificare il tempo (deve essere compreso tra 5 e 120 secondi).
	Ordine di ricerca nome	Imposta l'ordine di ricerca.
Rubrica indirizzi server	Spuntare la casella di controllo per abilitare la rubrica indirizzi server.	
Rubrica server	Spuntare la casella di controllo per abilitare la rubrica telefonica server.	

*¹ Quando è installato il disco rigido opzionale, anche 636 e 3269 possono essere specificati come indirizzo della porta.



NOTA: Rubrica indirizzi server deve essere impostato su **Si** perché sia possibile utilizzare la rubrica indirizzi server per la funzionalità Scansione su e-mail.



NOTA: l'opzione **Rubrica server** deve essere impostata su **On** perché sia possibile utilizzare la rubrica del server per la funzione Fax.

Autenticazione LDAP

Funzione:

Specificare il metodo di autenticazione per il server LDAP.

Valori:

Autenticazione LDAP (per ColorTrack PRO)	Metodo di autenticazione	Mostra il metodo di autenticazione.
	Usa stringa di testo aggiunta	Selezionare se utilizzare la stringa di testo aggiunta dall'elenco.
	Stringa di testo aggiunta a nome utente	Immettere la stringa di testo aggiunta.
Autenticazione LDAP (per indirizzo server/Rubrica indirizzi)	Metodo di autenticazione	Mostra il metodo di autenticazione.
	Usa stringa di testo aggiunta	Selezionare se utilizzare la stringa di testo aggiunta dall'elenco.
	Stringa di testo aggiunta a nome utente	Immettere la stringa di testo aggiunta.

Mapp. utente LDAP

Funzione:

Consente di specificare le impostazioni della mappatura utente LDAP.

Valori:

Nome comune	Imposta il tipo di attributo del nome comune per il server LDAP.
Cognome	Imposta il tipo di attributo del cognome per il server LDAP.
Nome	Imposta il tipo di attributo del nome per il server LDAP.
Indirizzo e-mail	Imposta il tipo di attributo dell'indirizzo e-mail per il server LDAP.
Numero fax	Imposta il tipo di attributo del numero di fax per il server LDAP.

SSL/TLS

Funzione:

Specificare le impostazioni della comunicazione crittografata SSL verso la stampante e selezionare/eliminare il certificato utilizzato per IPsec, LDAPS o LAN Wireless.

Valori:

Comunicazione HTTP-SSL/TLS ^{*1}	Selezionare la casella di controllo per attivare la Comunicazione HTTP-SSL/TLS.
Numero porta di comunicazione HTTP-SSL/TLS	Imposta il numero di porta, diverso da quello del protocollo HTTP per SSL/TLS. Questo valore deve essere uguale a 443 oppure compreso tra 8.000 e 9.999.
Comunicazione LDAP-SSL/TLS ^{*1,2}	Selezionare la casella di controllo per abilitare il protocollo LDAP e stabilire quindi l'accesso tramite la comunicazione SSL/TLS.
Verifica certificato server remoto ^{*2}	selezionare la casella di controllo per abilitare la funzione Verifica certificato server remoto .

Genera certificato auto-firmato ^{*3}		Fare clic per visualizzare la pagina Genera certificato autofirmato e creare una certificazione di protezione da tale pagina. Il pulsante Genera certificato autofirmato è disponibile solo quando il certificato autofirmato non è stato generato.
	Metodo chiave pubblica	Selezionare il metodo chiave pubblica del certificato autofirmato.
	Dimensione della chiave pubblica	Selezionare la dimensione della chiave pubblica.
	Emesso da	Consente di impostare l'emittente del certificato auto-firmato SSL.
	Genera certificato firmato	Fare clic per generare il certificato autofirmato SSL.
Carica certificato firmato ^{*3, 4}		Fare clic per visualizzare la pagina Carica certificato firmato e caricare il file del certificato sul dispositivo da tale pagina.
	Password	Immettere la password per caricare il file del certificato.
	Immettere nuovamente la password	Immettere nuovamente la password per conferma.
	Nome file	Fare clic su Sfoggia per individuare il nome del file da caricare sul dispositivo.
	Importa	Fare clic su Importa per caricare il file del certificato sul dispositivo.
Gestione certificati ^{*3, 4}		Fare clic per visualizzare la pagina Gestione certificati e gestire una certificazione di protezione da tale pagina.
	Categoria	Selezionare il dispositivo da certificare.
	Scopo del certificato	Selezionare la connessione da certificare.
	Ordine certificati	Selezionare l'ordine dei certificati.
	Visualizza elenco	Fare clic per visualizzare la pagina Elenco di certificati .
Elenco di certificati ^{*3}	Categoria	Visualizza il dispositivo da certificare selezionato alla pagina Gestione certificati .
	Scopo del certificato	Visualizza la connessione da certificare selezionata alla pagina Gestione certificati .
	Rilasciato a	Visualizza l'elenco degli ordini di certificati.
	Validità	Mostra se il certificato è valido o meno.
	Dettagli certificato	Fare clic per visualizzare la pagina Dettagli certificato . La pagina SSL/TLS viene visualizzata quando nella colonna Rilasciato a non è selezionata alcuna voce.

Dettagli certificato ^{*3}	Categoria	Visualizza il dispositivo da certificare selezionato alla pagina Gestione certificati o alla pagina SSL/TLS .
	Rilasciato a	Visualizza il dispositivo da certificare.
	Emesso da	Visualizza l'emittente da certificare.
	Numero di serie	Mostra il numero di serie del dispositivo.
	Metodo chiave pubblica	Visualizza il metodo chiave pubblica
	Dimensione della chiave pubblica	Mostra la dimensione della chiave pubblica.
	Valido da	Visualizza l'ora a partire dalla quale il certificato è valido.
	Valido fino a	Visualizza l'ora a partire dalla quale il certificato non è valido.
	Stato	Mostra se il certificato è valido o meno.
	Scopo del certificato	Visualizza lo scopo del certificato.
	Stato selezione certificato	Visualizza il tipo di certificato dispositivo selezionato.
	Indirizzo e-mail	Viene visualizzato solo quando nel certificato è specificato un indirizzo e-mail.
	Usa questo certificato ^{*2}	Fare clic per applicare questo certificato al dispositivo.
	Elimina	Fare clic per eliminare questo certificato.
Esporta questo certificato ^{*2}	Fare clic per esportare questo certificato in un altro dispositivo.	

*1 Questa voce è disponibile solo quando è stato generato il certificato autofirmato.

*2 Questa voce viene visualizzata esclusivamente quando il disco rigido opzionale è installato e impostato su On per la crittografia.

*3 Questa voce è attiva solo se è disponibile la connessione tramite SSL/TLS (https). La visualizzazione delle pagine è consentita solo all'amministratore.

*4 Questa voce viene visualizzata esclusivamente quando il disco rigido opzionale è installato e impostato su On per la crittografia. Nel caso contrario, viene visualizzata l'opzione **Dettagli certificato**.

IPsec

Funzione:

Consente di specificare le impostazioni dell'architettura di protezione del protocollo Internet (IPsec) per la comunicazione crittografata verso la stampante.

Valori:

Impostazioni IPsec	Protocollo	Spuntare la casella di controllo per abilitare il protocollo.
	IKE	Imposta l'autenticazione IKE. Certificato dispositivo viene visualizzata nell'elenco solo alla configurazione di una firma digitale effettiva.
	Chiave pre-condivisa	Imposta una chiave pre-condivisa. Possono essere utilizzati un massimo di 255 caratteri alfanumerici, punti e trattini.
	Digita nuovamente chiave pre-condivisa	Consente di immettere nuovamente la chiave condivisa per confermarla.
	Certificato dispositivo ^{*1}	Visualizza il certificato del dispositivo.
	Durata IKE SA	Imposta la durata di IKE SA compresa tra 5 e 28.800 minuti.
	Durata IPsec SA	Imposta la durata di IPsec compresa tra 5 e 2.880 minuti.
	Gruppo DH	Imposta il gruppo DH.
	PFS	Selezionare la casella di controllo per abilitare l'impostazione PFS.

Indirizzo IPv4 peer remoti	Imposta l'indirizzo IP a cui connettersi.
Indirizzo IPv6 peer remoti	Imposta l'indirizzo IP a cui connettersi.
Politica di comunicazione non IPsec	Consente la comunicazione con un dispositivo che non supporta IPsec.

*1 Questa voce è attiva esclusivamente quando il disco rigido opzionale è installato e impostato su On per la crittografia.

 **NOTA:** se il protocollo IPsec è attivo e non correttamente configurato, è necessario disattivarlo utilizzando il menu **IPsec** del pannello operatore.

802.1x

Funzione:

Consente di specificare le impostazioni relative all'autenticazione IEEE 802.1x della comunicazione crittografata verso la stampante.

Valori:

Configura 802.1x	Abilita IEEE 802.1x	Spuntare la casella di controllo per abilitare l'autenticazione IEEE 802.1x.
	Metodo di autenticazione	EAP-MD5 EAP-MS-CHAPv2 PEAP/MS-CHAPv2 EAP-TLS ^{*1, 2}
	Nome Login (Nome del Dispositivo)	Imposta il nome di accesso (nome del dispositivo) per l'autenticazione IEEE 802.1x (fino a 128 caratteri alfanumerici).
	Password	Imposta la password di accesso per l'autenticazione IEEE 802.1x (fino a 128 caratteri alfanumerici).
	Immettere nuovamente la password	Conferma la password di accesso impostata.
	Convalida certificato	Selezionare la casella di controllo per abilitare Convalida certificato.

*1 Questa voce viene visualizzata esclusivamente quando il disco rigido opzionale è installato e impostato su On per la crittografia.

*2 Quando questa voce è selezionata, **Password** e **Conferma password** non devono essere specificati.

Filtro IP (IPv4)

Funzione:

Consente di specificare l'indirizzo IP e la mask di sottorete a cui consentire o negare l'accesso alla stampante.

Valori:

Lista di Accesso	Indirizzo	Imposta gli indirizzi IP a cui è permesso o negato l'accesso alla stampante. Immettere un valore numerico tra 0 e 255 in ciascun campo.	
	Indirizzo Mask	Imposta la mask di sottorete a cui è permesso o negato l'accesso alla stampante. Immettere un valore numerico tra 0 e 255 in ciascun campo.	
	Modalità Attiva	Rigetta	Rifiuta la stampa proveniente da un indirizzo di rete specifico.
		Accetta	Consente la stampa proveniente da un indirizzo di rete specifico.
	No	Disabilita la funzione Filtro IP per l'indirizzo IP specificato.	

Filtro domini SMTP

Funzione:

Specificare se limitare l'invio di e-mail solo a domini specifici.

 **NOTA:** questa funzione non limita l'invio di e-mail tramite la funzione Segnalazione E-mail.

Valori:

Filtro domini SMTP	Filtro domini	Selezionare la casella di controllo per abilitare Filtro domini.
	Elenco domini consentiti	Permette di registrare fino a cinque domini consentiti per l'invio di e-mail.

Copia impostazioni stampante

Il menu **Copia impostazioni stampante** comprende le pagine **Copia impostazioni stampante** e **Copia rapporto impostazioni stampante**.

Copia impostazioni stampante

Funzione:

Permette di copiare le impostazioni della stampante una o più stampanti dello stesso modello.

Per copiare le impostazioni su un'altra stampante, specificare l'indirizzo IP e la password della stampante su cui si desiderano copiare le impostazioni nel campo **Indirizzo IP** e nel campo **Password**. Quindi, fare clic sul pulsante **Copia le impostazioni sull'Host all'indirizzo di sopra**. La copia delle impostazioni è terminata. Il tempo di time-out per la connessione è di 60 secondi. In seguito, è possibile verificare se le impostazioni sono state copiate accendendo a questa pagina. Inoltre, è necessario esaminare il menu **Copia le impostazioni sull'host nell'elenco qui sopra e riavvia la macchina** dello strumento **Dell Printer Configuration Web Tool** nella stampante di destinazione per verificare se le impostazioni sono effettivamente state copiate o meno.

Se le impostazioni possono essere copiate ma la configurazione è diversa, vengono copiate solo le impostazioni che risultano uguali. Le impostazioni della stampante vengono copiate su stampanti per un massimo di 10 indirizzi IP.

 **NOTA:** non è possibile copiare la Rubrica indirizzi quando la stampante di destinazione sta elaborando un lavoro fax.

Copia rapporto impostazioni stampante

Funzione:

Consente di verificare se l'impostazione della stampante viene copiata correttamente nelle altre stampanti.

 **NOTA:** la cronologia viene eliminata spegnendo la stampante.

Volume di stampa

Il menu **Volume di stampa** include le pagine **Volume di stampa** e **Dell ColorTrack**.

Volume di stampa

Funzione:

Permette di verificare il numero di pagine stampate. Questa pagina può essere visualizzata anche facendo clic su **Volume di stampa** nel frame di sinistra.

Valori:

Conteggio Pagine Stampante	Mostra il numero totale di pagine stampate da quando la stampante ha lasciato la fabbrica.
Fogli Usati	Mostra il numero di pagine per ciascun formato di carta.

Dell ColorTrack

Funzione:

Consente di specificare quali utenti hanno accesso alla stampa a colori e limitare il volume di stampa per ciascun utente.

Valori:

ColorTrack Modalità	No	Consente di stampare i dati senza informazioni di autenticazione.
	Modalità interna	Limita la stampa sulla base delle informazioni utente registrate nel server interno.
	Modalità esterna	Limita la stampa sulla base delle informazioni utente registrate nel server esterno.
Utente non registrato	Consente di specificare se consentire la stampa dei dati senza informazioni di autenticazione. Per abilitare la stampa per gli utenti senza account, selezionare la casella di controllo.	
Password utente non registrata ^{*1}	Permette di impostare la password composta da caratteri alfanumerici compresi tra 1 e 127 da utilizzare per gli utenti senza account. Se la password viene lasciata vuota (NULL), non sarà possibile accedere a un server.	
Conferma password utente non registrato ^{*1}	Immettere nuovamente la password per confermarla.	
ColorTrack Rapporto errore	Consente di specificare se stampare automaticamente le informazioni sugli errori in caso di errori durante la stampa con ColorTrack.	
Stampa da colore a b/n automatica	Permette di impostare se stampare tutti i processi in bianco e nero anche quando è specificata la stampa a colori.	
Registrazione utente ^{*2}	Fare clic su Modifica registrazione utente per visualizzare la pagina Modifica registrazione utente stampa . <ul style="list-style-type: none">• Per registrare un utente, fare clic su Crea per aprire la pagina Stampa impostazioni utente.• Per eliminare un utente, fare clic su Elimina per aprire la pagina Elimina utente. La selezione di Indietro ripristina la schermata allo stato precedente all'eliminazione dell'utente.• Per confermare o modificare un utente registrato, fare clic su Conferma / Modifica per aprire la pagina Stampa impostazioni utente.	
N. Registrazione Utente	Visualizza il numero di registrazione utente. Il pulsante Elimina utente viene visualizzato quando l'utente è già registrato.	
Nome utente	Imposta il nome dell'utente.	
Password	Consente di impostare la password utilizzando da 4 a 12 caratteri alfanumerici.	
Immettere nuovamente la password	Immettere nuovamente la password per confermarla.	
Limitazione modalità colore	Permette di specificare se limitare la stampa a colori.	
Limite superiore per stampa colore	Permette di impostare il numero massimo di pagine consentite per la stampa a colori.	
Conteggio cumulative pagina a colori	Visualizza il numero complessivo di pagine stampate per la stampa a colori.	
Limite superiore per stampa monocromatica	Consente di impostare il numero massimo di pagine consentite per la stampa monocromatica.	
Conteggio cumulativo pagina monocromatica	Visualizza il numero complessivo di pagine stampate per la stampa monocromatica.	

Impostazione autenticazione remota ^{*3} Fare clic per visualizzare la pagina Sistema di autenticazione.

*1 La password deve essere impostata quando è selezionata **Modalità esterna** per **Modalità ColorTrack** e l'opzione **Utente non registrato** è abilitata.

*2 Questa voce viene visualizzata solo quando **ColorTrack Modalità** è impostata su **Modalità interna**.

*3 Questa voce viene visualizzata solo quando **ColorTrack Modalità** è impostata su **Modalità esterna**.

Rubrica

Il menu **Rubrica indirizzi** include le pagine **Indirizzo e-mail**, **Indirizzo Server** e **Rubrica**.

Indirizzo e-mail	Indirizzo e-mail	Consente di visualizzare, modificare o creare le voci relative agli indirizzi e-mail.
	Gruppo e-mail	Consente di visualizzare, modificare o creare le voci relative ai gruppi e-mail.
	Configurazione predefinita	Consente di visualizzare, modificare o creare l'oggetto e il messaggio e-mail predefiniti.
Indirizzo Server	Indirizzo Server	Consente di visualizzare, modificare o creare le voci relative agli indirizzi del server.
Rubrica	Velocità connessione FAX	Consente di visualizzare, modificare o creare le voci relative alla velocità di connessione.
	Gruppo FAX	Consente di visualizzare, modificare o creare le voci relative ai gruppi fax.

Indirizzo e-mail

La pagina **Indirizzo e-mail** include le seguenti sottopagine.

Indirizzo e-mail	Consente di visualizzare, modificare o creare le voci relative agli indirizzi e-mail.
Gruppo e-mail	Consente di visualizzare, modificare o creare le voci relative ai gruppi e-mail.
Configurazione predefinita	Consente di visualizzare, modificare o creare l'oggetto e il messaggio e-mail predefiniti.

Indirizzo e-mail

Funzione:

Consente di visualizzare le voci relative agli indirizzi e-mail registrati nella pagina **Indirizzo e-mail**.

Valori:

Elenco indirizzi a:	Selezionando ciascun pulsante si visualizza un elenco di voci per il gruppo di ID utente indicato sul pulsante.
ID	Mostra l'identificativo dell'utente.
Nome	Mostra il nome utente. Se non è presente alcuna registrazione, è visualizzato (Non in uso).
Indirizzo	Mostra l'indirizzo e-mail dell'utente.
Elimina	Elimina la voce per l>ID utente selezionato.
Conferma / Modifica	Mostra una finestra di dialogo dove poter modificare la voce per l>ID utente selezionato.
Crea	Mostra una finestra di dialogo dove poter creare una nuova voce nell>ID utente selezionato.

Indirizzo e-mail (Conferma / Modifica, Crea)

Funzione:

Consente di visualizzare o modificare le voci relative agli indirizzi e-mail nella pagina **Indirizzo e-mail** o creare una nuova voce. Le seguenti voci sono contenute nella finestra di dialogo visualizzata facendo clic sul pulsante **Conferma / Modifica** o **Crea** nella pagina superiore **Indirizzo e-mail**.

Valori:

ID	Mostra l'ID utente selezionato.
Nome	Consente di visualizzare o modificare il nome dell'utente registrato nell'ID utente oppure di immettere un nome per la nuova voce.
Indirizzo	Consente di visualizzare o modificare l'indirizzo e-mail dell'utente oppure di immettere un indirizzo e-mail per la nuova voce.
Cancella^{*1}	Fare clic su questo pulsante per eliminare l'utente selezionato.
Applica Nuove Impostazioni	Fare clic su questo pulsante per applicare le nuove impostazioni.
Ripristina Impostazioni	Fare clic su questo pulsante per ripristinare le impostazioni precedenti.
Posteriore	Fare clic su questo pulsante per tornare alla pagina superiore.

^{*1} Questa voce è disponibile solo facendo clic sul pulsante **Conferma / Modifica**.

Indirizzo e-mail (Cancella)

Funzione:

Consente di eliminare le voci relative agli indirizzi e-mail registrati nella pagina **Indirizzo e-mail**. Le seguenti voci sono contenute nella finestra di dialogo visualizzata facendo clic sul pulsante **Elimina** nella pagina superiore **Indirizzo e-mail**.

Valori:

ID	Mostra l'ID utente selezionato.
Nome	Mostra il nome dell'utente registrato sotto l'ID utente selezionato.
Indirizzo	Mostra l'indirizzo e-mail dell'utente.
Applica Nuove Impostazioni	Fare clic su questo pulsante per applicare le nuove impostazioni.
Posteriore	Fare clic su questo pulsante per tornare alla pagina superiore.

Gruppo e-mail

Funzione:

Consente di visualizzare le voci relative agli indirizzi e-mail registrati nella pagina **Gruppo e-mail**.

Valori:

ID	Mostra l'ID del gruppo.
Nome	Mostra il nome assegnato al gruppo. Se non è presente alcuna registrazione, è visualizzato (Non in uso).
Elimina	Elimina la voce per l'ID gruppo selezionato.
Conferma / Modifica	Mostra una finestra di dialogo dove poter modificare la voce per l'ID gruppo selezionato.
Crea	Mostra una finestra di dialogo dove poter creare una nuova voce nell'ID gruppo selezionato.

Gruppo e-mail (Conferma / Modifica, Crea)

Funzione:

Consente di visualizzare o modificare le voci relative ai gruppi e-mail nella pagina **Gruppo e-mail** o di creare una nuova voce. Le seguenti voci sono contenute nella finestra di dialogo visualizzata facendo clic su **Conferma / Modifica** o **Crea** nella pagina superiore **Gruppo e-mail**.

Valori:

Gruppo e-mail	ID	Mostra l'ID gruppo selezionato.
	Nome	Consente di visualizzare o modificare il nome assegnato all'ID gruppo oppure di immettere un nuovo nome del gruppo.
	Cancella ^{*1}	Fare clic su questo pulsante per eliminare la voce corrente.
Indirizzo e-mail	Elenco indirizzi a:	Selezionando ciascun pulsante si visualizza un elenco di voci per il gruppo di ID indicato sul pulsante.
	ID	Mostra l'identificativo dell'utente. Selezionare la casella di controllo sulla sinistra per creare il gruppo.
	Nome	Mostra il nome utente. Se non è presente alcuna registrazione, è visualizzato (Non in uso).
	Indirizzo	Consente di visualizzare o modificare l'indirizzo e-mail di una voce registrata nell'ID utente selezionato oppure di immettere un indirizzo e-mail per la nuova voce.
	Applica Nuove Impostazioni	Fare clic su questo pulsante per applicare le nuove impostazioni.
	Ripristina Impostazioni	Fare clic su questo pulsante per ripristinare le impostazioni precedenti.
	Posteriore	Fare clic su questo pulsante per tornare alla pagina superiore.

^{*1} Questa voce è disponibile solo facendo clic sul pulsante **Conferma / Modifica**.

Gruppo e-mail (Cancella)

Funzione:

Consente di eliminare le voci relative ai gruppi e-mail registrati nella pagina **Gruppo e-mail**. Le seguenti voci sono contenute nella finestra di dialogo visualizzata facendo clic sul pulsante **Elimina** nella pagina superiore **Gruppo e-mail**.

Valori:

ID	Mostra l'ID gruppo selezionato.
Nome	Mostra il nome assegnato all'ID gruppo.
Applica Nuove Impostazioni	Fare clic su questo pulsante per applicare le nuove impostazioni.
Posteriore	Fare clic su questo pulsante per tornare alla pagina superiore.

Configurazione predefinita

Funzione:

Consente di impostare l'oggetto e il messaggio e-mail predefiniti.

Valori:

Oggetto predefinito	Consente di immettere l'oggetto predefinito dell'e-mail.
Testo corpo	Consente di immettere il messaggio e-mail predefinito.
Applica Nuove Impostazioni	Fare clic su questo pulsante per applicare le nuove impostazioni.
Ripristina Impostazioni	Fare clic su questo pulsante per ripristinare le impostazioni precedenti.

Indirizzo Server

Indirizzo server

Funzione:

Visualizzare le voci relative agli indirizzi server registrati nella pagina **Indirizzo Server**.

Valori:

Elenco indirizzi a:	Selezionando ciascun pulsante si visualizza un elenco di voci per il gruppo di ID indicato sul pulsante.
ID	Mostra l'ID server.
Nome	Mostra il nome della directory di file. Se non è presente alcuna registrazione, è visualizzato (Non in uso).
Indirizzo Server	Mostra l'indirizzo della directory di file.
Elimina	Elimina la voce per l'ID server selezionato.
Conferma / Modifica	Mostra una finestra di dialogo dove poter modificare la voce per l'ID server selezionato.
Crea	Mostra una finestra di dialogo dove poter creare una nuova voce nell'ID server selezionato.

Indirizzo Server (Conferma / Modifica, Crea)

Funzione:

Consente di visualizzare o modificare le voci relative agli indirizzi server nella pagina **Indirizzo Server** o di creare una nuova voce. Le seguenti voci sono contenute nella finestra di dialogo visualizzata facendo clic su **Conferma / Modifica** o **Crea** nella pagina superiore **Indirizzo server**.

Valori:

ID	Mostra l'ID server selezionato.
Nome	Consente di visualizzare o modificare il nome del server assegnato all'ID server oppure di immettere un nuovo nome del server.
Tipo server	Consente di visualizzare il tipo di server facendo clic su Conferma / Modifica . Consente di modificare il tipo di server facendo clic su Crea . FTP ^{*1} Selezionare questa impostazione per memorizzare i documenti digitalizzati in un server utilizzando il protocollo FTP. SMB ^{*1} Selezionare questa impostazione per memorizzare i documenti digitalizzati in un computer utilizzando il protocollo SMB (Server Message Block).
Indirizzo Server	Consente di visualizzare o modificare l'indirizzo del server registrato nell'ID server oppure di immettere un nuovo indirizzo del server.
Nome altri utenti	^{*2} Consente di visualizzare o modificare il nome condiviso assegnato o immettere un nuovo nome condiviso, quando Tipo server è impostato su SMB .
Percorso server	Consente di visualizzare o modificare il percorso server assegnato o immettere un nuovo percorso.

Numero porta server	Consente di visualizzare o modificare il numero di porta del server assegnato o immettere un nuovo numero di porta. Se si lascia vuota la casella di testo, verrà utilizzato il numero di porta predefinito (FTP: 21, SMB: 139)
Nome Login	Consente di visualizzare o modificare il nome di accesso necessario per accedere al protocollo selezionato oppure di immettere un nuovo nome di accesso.
Password login	Consente di visualizzare o modificare la password necessaria per accedere al protocollo selezionato oppure di immettere una nuova password.
Immettere nuovamente la password	Conferma la password impostata.
Cancella ^{*3}	Fare clic su questo pulsante per eliminare la voce corrente.
Applica Nuove Impostazioni	Fare clic su questo pulsante per applicare le nuove impostazioni.
Ripristina Impostazioni	Fare clic su questo pulsante per ripristinare le impostazioni precedenti.
Posteriore	Fare clic su questo pulsante per tornare alla pagina superiore.

*1 È possibile modificare questa voce solo facendo clic su **Crea**.

*2 Questa voce è disponibile solo quando **Tipo server** è impostato su **SMB**.

*3 Questa voce è disponibile solo facendo clic su **Conferma / Modifica**.

Indirizzo Server (Cancella)

Funzione:

Consente di eliminare le voci relative agli indirizzi server registrati nella pagina **Indirizzo Server**. Le seguenti voci sono contenute nella finestra di dialogo visualizzata facendo clic sul pulsante **Elimina** nella pagina superiore **Indirizzo server**.

Valori:

ID	Mostra l'ID server selezionato.
Nome	Mostra il nome assegnato all'ID server.
Indirizzo Server	Mostra l'indirizzo del server registrato nell'ID server.
Applica Nuove Impostazioni	Fare clic su questo pulsante per applicare le nuove impostazioni.
Posteriore	Fare clic su questo pulsante per tornare alla pagina superiore.

Rubrica

La pagina **Rubrica** include le seguenti sottopagine.

Velocità connessione FAX	Consente di visualizzare, modificare o creare le voci relative alla velocità di connessione.
Gruppo FAX	Consente di visualizzare, modificare o creare le voci relative ai gruppi fax.

Velocità connessione FAX

Funzione:

Consente di visualizzare le voci relative ai numeri di fax registrati nella pagina **Velocità connessione FAX**.

Valori:

Elenco velocità connessione a:	Selezionando ciascun pulsante si visualizza un elenco di voci per il gruppo di codici di composizione rapida indicato sul pulsante.
Velocità di connessione	Mostra l'ID di composizione rapida.
Nome	Visualizza il nome assegnato a un ID di composizione rapida.
Numero telefonico	Mostra il codice di composizione rapida. Se non è presente alcuna registrazione, è visualizzato (Non in uso).
Elimina	Elimina la voce per il codice di composizione rapida selezionato.
Conferma / Modifica	Mostra una finestra di dialogo dove poter modificare la voce per il codice di composizione rapida selezionato.
Crea	Mostra una finestra di dialogo dove poter creare una nuova voce nel codice di composizione rapida selezionato.

Velocità connessione FAX (Conferma / Modifica, Crea)

Funzione:

Consente di visualizzare o modificare le voci di composizione rapida nella pagina **Velocità connessione FAX** o di creare una nuova voce. Le seguenti voci sono contenute nella finestra di dialogo visualizzata facendo clic su **Conferma / Modifica** o **Crea** nella pagina superiore **Velocità connessione FAX**.

Valori:

Velocità di connessione	Mostra il codice di composizione rapida selezionato.
Nome	Permette di visualizzare o modificare il nome di una voce registrata nel codice di composizione rapida oppure digitare un nome per la nuova voce.
Numero telefonico	Permette di visualizzare o modificare il numero di fax di una voce registrata nel codice di composizione rapida oppure digitare un numero di fax per la nuova voce.
Cancella ^{*1}	Fare clic su questo pulsante per eliminare la voce per il codice di composizione rapida. Questo pulsante è disponibile solo nella finestra di dialogo per la modifica di una voce esistente.
Applica Nuove Impostazioni	Fare clic su questo pulsante per applicare le nuove impostazioni.
Ripristina Impostazioni	Fare clic su questo pulsante per ripristinare le impostazioni precedenti.
Posteriore	Fare clic su questo pulsante per tornare alla pagina superiore.

^{*1} Questa voce è disponibile solo facendo clic su **Conferma / Modifica**.

Velocità connessione FAX (Cancella)

Funzione:

Consente di eliminare le voci di composizione rapida registrate nella pagina **Velocità connessione FAX**. Le seguenti voci sono contenute nella finestra di dialogo visualizzata facendo clic sul pulsante **Elimina** nella pagina superiore **Velocità connessione FAX**.

Valori:

Velocità di connessione	Mostra il codice di composizione rapida selezionato.
Nome	Mostra il nome registrato nel codice di composizione rapida.
Numero telefonico	Mostra il numero di fax registrato nel codice di composizione rapida.
Applica Nuove Impostazioni	Fare clic su questo pulsante per applicare le nuove impostazioni.
Posteriore	Fare clic su questo pulsante per tornare alla pagina superiore.

Gruppo FAX

Funzione:

Consente di visualizzare le voci relative ai gruppi fax registrati nella pagina **Gruppo FAX**.

Valori:

ID	Mostra un ID gruppo fax.
Nome	Mostra il nome assegnato al gruppo. Se non è presente alcuna registrazione, è visualizzato (Non in uso).
Elimina	Elimina la voce per l'ID gruppo selezionato.
Conferma / Modifica	Mostra una finestra di dialogo dove poter modificare la voce per l'ID gruppo selezionato.
Crea	Mostra una finestra di dialogo dove poter creare una nuova voce nell'ID gruppo selezionato.

Gruppo FAX (Conferma / Modifica, Crea)

Funzione:

Consente di visualizzare o modificare le voci relative ai gruppi di numeri di fax nella pagina **Gruppo FAX** o di creare una nuova voce. Le seguenti voci sono contenute nella finestra di dialogo visualizzata facendo clic su **Conferma / Modifica** o **Crea** nella pagina superiore **Gruppo FAX**.

Valori:

Gruppo FAX	ID	Mostra l'ID gruppo selezionato.
	Nome	Consente di visualizzare o modificare il nome assegnato all'ID gruppo oppure di immettere un nuovo nome del gruppo.
	Cancella ^{*1}	Fare clic su questo pulsante per eliminare la voce corrente.
Velocità connessione FAX	Elenco velocità connessione a:	Selezionando ciascun pulsante si visualizza un elenco di voci per il gruppo di codici di composizione rapida indicato sul pulsante.
	Velocità di connessione	Mostra il codice di composizione rapida. Selezionare la casella di controllo sulla sinistra per aggiungere il codice di composizione rapida nel gruppo.
	Nome	Mostra il nome registrato per il codice di composizione rapida. Se non è presente alcuna registrazione, è visualizzato (Non in uso).
	Numero telefonico	Permette di visualizzare o modificare il numero di fax di una voce registrata nel codice di composizione rapida selezionato oppure digitare un numero di fax per la nuova voce.
	Applica Nuove Impostazioni	Fare clic su questo pulsante per applicare le nuove impostazioni.
	Ripristina Impostazioni	Fare clic su questo pulsante per ripristinare le impostazioni precedenti.
	Posteriore	Fare clic su questo pulsante per tornare alla pagina superiore.

^{*1} Questa voce è disponibile solo facendo clic su **Conferma / Modifica**.

Gruppo FAX (Cancella)

Funzione:

Consente di eliminare le voci relative ai gruppi di numeri di fax registrati nella pagina **Gruppo FAX**. Le seguenti voci sono contenute nella finestra di dialogo visualizzata facendo clic sul pulsante **Elimina** nella pagina superiore **Gruppo FAX**.

Valori:

ID	Mostra l'ID gruppo selezionato.
Nome	Mostra il nome assegnato all'ID gruppo.
Applica Nuove Impostazioni	Fare clic su questo pulsante per applicare le nuove impostazioni.
Posteriore	Fare clic su questo pulsante per tornare alla pagina superiore.

Gestione cassettei

Utilizzare il menu **Gestione cassettei** per impostare il formato e il tipo di carta caricata nel cassetto 1 e nell'alimentatore da 550 fogli opzionale.

Valori:

Usa impost. driver per lavoro di stampa MPF	Consente di impostare se utilizzare le impostazioni del driver di stampa per il formato e il tipo di carta caricata nell'alimentatore MPF.
MPF Formato foglio ^{*1}	Consente di impostare il formato di carta caricato nell'alimentatore MPF.
MPF Tipo carta ^{*1}	Consente di impostare il tipo di carta caricato nell'alimentatore MPF.
MPF dimensione personalizzata - Y ^{*1}	Consente di impostare la lunghezza della carta in formato personalizzato caricata nell'alimentatore MPF.
MPF dimensione personalizzata - X ^{*1}	Consente di impostare la larghezza della carta in formato personalizzato caricata nell'alimentatore MPF.
Visualizza prompt MPF ^{*1}	Consente di specificare se visualizzare un messaggio popup che suggerisce all'utente di impostare formato e tipo di carta quando la carta viene caricata nell'alimentatore MPF.
Cassetto 1 Formato di Foglio	Consente di impostare il formato di carta caricato nel cassetto 1.
Cassetto 1 Tipo di Foglio	Consente di impostare il tipo di carta caricato nel cassetto 1.
Cassetto 1 Dim.person. - Y	Imposta la lunghezza della carta in formato personalizzato caricata nel cassetto 1.
Cassetto 1 Dim.person. - X	Imposta la larghezza della carta in formato personalizzato caricata nel cassetto 1.
Visualizza prompt cassetto 1	Consente di specificare se visualizzare un messaggio popup che suggerisce all'utente di impostare formato e tipo di carta quando la carta viene caricata nel cassetto 1.
Cassetto 2 Formato di Foglio ^{*2}	Imposta il formato della carta caricata nell'alimentatore da 550 fogli opzionale.
Cassetto 2 Tipo di Foglio ^{*2}	Imposta il tipo di carta caricata nell'alimentatore da 550 fogli opzionale.
Vassoio 2 Dim.person. - Y ^{*2}	Consente di impostare la lunghezza della carta di formato personalizzato caricata nell'alimentatore da 550 fogli opzionale.
Vassoio 2 Dim.person. - X ^{*2}	Consente di impostare la larghezza della carta in formato personalizzato caricata nell'alimentatore da 550 fogli opzionale.
Visualizza prompt cassetto 2 ^{*2}	Consente di specificare se visualizzare un messaggio popup che suggerisce all'utente di impostare le dimensioni e il tipo di carta quando la carta viene caricata nell'alimentatore da 550 fogli opzionale.
1 ^a priorità	Imposta l'alimentazione fogli da usare come massima priorità.
2 ^a priorità	Imposta l'alimentazione fogli da usare come seconda priorità.
3 ^a priorità ^{*2}	Imposta l'alimentazione fogli da usare come terza priorità.

^{*1} Questa voce è disponibile solo quando è selezionata l'opzione **Off** in **Usa impost. driver per lavoro di stampa MPF**.

^{*2} Questa voce è presente solo quando è installato l'alimentatore da 550 fogli opzionale.

Funzionamento dei menu del programma Strumenti

La funzione Strumenti permette di visualizzare, specificare e diagnosticare le impostazioni di sistema.

 **NOTA:** la finestra di dialogo **Password** appare la prima volta che si modificano le impostazioni in **Strumenti**, quando **Blocco pannello** è impostato sulla stampante. In questo caso immettere la password già specificata e fare clic su **OK** per applicare le impostazioni.

Avvio di Strumenti

- 1 Fare clic su **Start** → **Tutti i programmi** → **Dell Stampanti** → **Dell C3765dnf Multifunction Color Laser Printer** → **Strumenti**.

Viene visualizzata la schermata di selezione della stampante.

- 2 Fare clic su **Connessione di rete** o **Connessione USB**, quindi selezionare la stampante elencata in **Seleziona dalle stampanti trovate**.

 **NOTA:** se la stampante non è elencata in **Seleziona dalle stampanti trovate** facendo clic su **Connessione di rete**, fare clic su **Inserimento diretto indirizzo IP/Nome host** e immettere l'indirizzo IP della stampante. Per informazioni su come verificare l'indirizzo IP della stampante, vedere "Verifica delle impostazioni IP".

 **NOTA:** Su Microsoft® Windows® XP o Windows Server® 2003, le stampanti che utilizzano indirizzi IPv6 non sono rilevabili.

- 3 Fare clic su **OK**.

Si aprirà **Strumenti**.

La funzione **Strumenti** comprende le schede **Rapporto impostazioni stampante**, **Manutenzione stampante** e **Diagnosi**.

Rapporto impostazioni stampante

La scheda **Rapporto impostazioni stampante** include le pagine **Informazioni sulla stampante**, **Impostazioni Menu**, **Rapporti**, **Impostazioni TCP/IP**, **Impostazioni Cassetto**, **Impostazioni predefinite**, **Impostazioni fax** e **Lingua pannello**.

Informazioni Stampante

Funzione:

Visualizzare le informazioni di sistema della stampante.

Valori:

Dell Numero di codice servizio	Visualizza il numero del codice servizio della stampante.
Codice Servizio Express	Visualizza il numero del codice servizio express.
Numero di Serie Stampante	Visualizza il numero di serie della stampante.
Tipo di Stampante	Mostra il tipo di stampa. Normalmente viene visualizzato Colore Laser .
Numero di Codice Attività	Visualizza il numero impresso sulla targhetta ai fini di inventario della stampante.
Capacità Memoria	Mostra la capacità di memoria.
Velocità Processore	Mostra la velocità di elaborazione.
Versione Firmware	Mostra la versione del controller.
Versione Firmware di rete	Mostra la versione della scheda di rete.
Versione Firmware MCU	Visualizza la versione del firmware MCU (Machine Control Unit).

Velocità di stampa (Colore)	Mostra la velocità di stampa per la stampa a colori.
Velocità di stampa (B/N)	Mostra la velocità di stampa per la stampa monocromatica.

Impostazioni Menu

Funzione:

Visualizzare le impostazioni di menu della stampante.

Valori:

Impostazioni di sistema - Generale	Timer risparmio energetico - Modo 1	Visualizza il tempo di transizione al modo di risparmio energetico 1 dopo la fine di un lavoro di stampa da parte della stampante.
	Timer risparmio energetico – Modo 2	Visualizza il tempo di transizione dal modo di risparmio energetico 1 al modo 2.
	Fuso orario	Visualizza il fuso orario selezionato.
	Imp. Data	Visualizza l'impostazione della data.
	Imposta ora	Visualizza l'impostazione dell'ora.
	Formato data	Visualizza il formato data selezionato.
	Formato ora	Visualizza il formato ora selezionato: 24 ore o 12 ore .
	mm/pollici	Mostra l'unità di misura usata sul pannello operatore.
	Messaggio di avviso toner basso	Mostra il volume del segnale acustico emesso quando il livello del toner è basso.
	Riattivazione sganc.	Consente di visualizzare se è abilitata la riattivazione dalla modalità Sleep o Deep Sleep quando si solleva il ricevitore del telefono esterno.
	Stampa Auto Log	Mostra se generare automaticamente un rapporto della cronologia dei lavori dopo 20 lavori.
	Disco RAM* ¹	Visualizza se allocare memoria RAM al file system del disco per le funzioni Stampa protetta, Stampa Mailbox privata, Stampa Mailbox pubblica e Campione di stampa.
	Rubrica indirizzi server fax	Visualizza se specificare i numeri di fax della Rubrica indirizzi per il server LDAP.
Rubrica indirizzi server e-mail	Visualizza se specificare gli indirizzi e-mail della rubrica indirizzi del server LDAP.	
Impostazioni di sistema - Segnale acustico	Segnale pannello comandi	Mostra il volume del segnale acustico emesso quando l'immissione dal pannello operatore è corretta. Off indica che il segnale è disabilitato.
	Segnale tasto non valido	Mostra il volume del segnale acustico emesso quando l'immissione dal pannello operatore non è corretta. No indica che il tono è disabilitato.
	Segnale macchina pronta	Mostra il volume del segnale acustico emesso quando la stampante diviene pronta. No indica che il tono è disabilitato.
	Segnale copia completata	Mostra il volume del segnale acustico emesso quando un lavoro di copia viene completato. No indica che il tono è disabilitato.
	Segnale lavoro completato	Visualizza il volume del segnale acustico emesso al completamento di un lavoro non di copia. No indica che il tono è disabilitato.

	Segnale errore	Mostra il volume del segnale acustico emesso quando un lavoro termina in modo anomalo. No indica che il tono è disabilitato.
	Segnale di avviso	Mostra il volume del segnale acustico emesso quando si verifica un problema. No indica che il tono è disabilitato.
	Segnale carta esaurita	Mostra il volume del segnale acustico emesso quando la stampante esaurisce la carta. No indica che il tono è disabilitato.
	Segnale livello toner basso	Mostra il volume del segnale acustico emesso quando il livello del toner è basso. No indica che il tono è disabilitato.
	Segnale eliminazione automatica	Mostra il volume del segnale acustico emesso 5 secondi prima che la stampante esegua l'eliminazione automatica. No indica che il tono è disabilitato.
Impostazioni di sistema - Timer	Ripr. Autom.	Mostra il tempo che deve trascorrere prima che la stampante reimposti automaticamente i valori predefiniti delle impostazioni nel pannello operatore quando non vengono modificate ulteriori impostazioni.
	Time-out per guasto	Mostra il tempo che la stampante aspetterà prima di annullare un lavoro interrotto in modo anomalo.
	Timeout lavoro	Visualizza il tempo per cui la stampante aspetterà la ricezione di dati dal computer.
Impostazioni di sistema - Impostazioni di uscita	Formato carta predefinito	Visualizza il formato carta predefinito.
	Stampa ID	Mostra dove stampare l'ID utente sulla carta in uscita.
	Stampa testo	Mostra se i dati PDL (pagina descrizione lingua), che non sono supportati dalla stampante, sono stampati come testo semplice quando vengono ricevuti dalla stampante.
	Posizione inserimento foglio banner	Mostra dove inserire un foglio banner.
	Vassoio per foglio banner	Visualizza il vassoio del foglio banner.
	Sost. cassetto	Mostra se viene usata carta di altre dimensioni quando la carta caricata nel vassoio specificato non corrisponde alla dimensione di carta impostata per il processo attuale.
	Carta intes.2 lati	Visualizza se stampare entrambi i lati dei fogli di carta da lettera.
	Abilita cambio A4<>Letter	Consente di visualizzare se è impostata la stampa di processi in formato A4 su carta in formato Letter quando nel vassoio non è disponibile carta in formato A4 e viceversa (processi in formato Letter stampati su carta in formato A4).
	Stampa fronte/retro rapporto	Mostra se stampare report su entrambi i lati di un foglio.
	Usa un altro cassetto	Mostra se visualizzare un messaggio per selezionare un altro vassoio quando il formato di carta specificato non è disponibile nel vassoio della carta.
Strumenti di servizio - Densità carta	Liscio	Mostra le impostazioni della densità della carta per la carta liscia.
	Etichetta	Mostra le impostazioni della densità della carta per le etichette.

Strumenti di servizio - Regolaz. registrazione automatica	Regolaz. registrazione automatica	Mostra se effettuare oppure no la regolazione automatica della registrazione del colore.
Strumenti di servizio - Toner non Dell	Toner non Dell	Mostra se utilizzare una cartuccia toner di un altro produttore.
Strumenti di servizio - Regola altitudine	Regola altitudine	Segnala l'altitudine del luogo di installazione della stampante.
*1 Questa voce non è disponibile quando è installato il disco rigido opzionale.		

Rapporti

Funzione:

Stampare le informazioni sulle impostazioni e sulla cronologia della stampante.

I rapporti vengono stampati con le dimensioni pagina specificate nelle impostazioni del sistema.

Valori:

Impostazioni di sistema	Fare click su questo pulsante per stampare un elenco dettagliato delle impostazioni del sistema.
Impostazioni pannello	Fare click su questo pulsante per stampare un elenco dettagliato delle impostazioni del pannello.
Elenco Caratteri PCL	Fare clic su questo pulsante per stampare un elenco di caratteri PCL (Hewlett-Packard Printer Control Language).
Elenco macro PCL	Fare clic su questo pulsante per stampare un elenco macro PCL.
Elenco font PS	Fare clic su questo pulsante per stampare un elenco dei font PS.
Lista Font PDF	Fare clic su questo pulsante per stampare un elenco dei caratteri PDF.
Cronologia lavori	Fare clic su questo pulsante per stampare la cronologia completa dei lavori della stampante.
Cronologia errori	Fare clic su questo pulsante per stampare la cronologia degli errori della stampante.
Contatore stampe	Fare clic su questo pulsante per stampare il report con il numero totale di pagine stampate.
Pag. test col.	Fare clic su questo pulsante per stampare la pagina di verifica colore.
Protocollo monitor	Fare clic su questo pulsante per stampare il report Protocollo monitor.
Velocità di connessione	Fare clic su questo pulsante per stampare un elenco di tutti i membri memorizzati come numeri a composizione rapida.
Rubrica indirizzi e-mail	Fare clic su questo pulsante per stampare un elenco di tutti gli indirizzi memorizzati come informazioni della Rubrica indirizzi.
Indirizzo Server	Fare clic su questo pulsante per stampare un elenco di tutti i membri memorizzati come informazioni indirizzo server.
Attività fax	Fare clic su questo pulsante per stampare il rapporto dei fax ricevuti o inviati di recente.
Fax in attesa	Fare clic su questo pulsante per stampare un elenco dello stato dei fax in attesa.
Documenti memorizz.*1	Fare clic su questo pulsante per stampare l'elenco dei documenti memorizzati.
*1 L'elenco può essere stampato solo quando il disco RAM è abilitato o il disco rigido opzionale è installato.	

Impostazioni TCP/IP

Funzione:

Permette di visualizzare le attuali impostazioni del protocollo TCP/IP (Transmission Control Protocol/Internet Protocol).

Valori:

IPv4	Modalità Indirizzo IP	Mostra il metodo per acquisire l'indirizzo IP.
	Indirizzo IP	Mostra l'indirizzo IP della stampante.
	Masc. sottorete	Visualizza la mask di sottorete.
	Indirizzo Gateway	Visualizza l'indirizzo del gateway.
IPv6	Usa Indirizzo Manuale	Mostra se l'indirizzo IP deve essere impostato manualmente.
	Indirizzo manuale	Mostra l'indirizzo IP della stampante.
	Indirizzo locale collegamento	Visualizza l'indirizzo locale del collegamento.

Impostazioni Cassetto

Funzione:

Visualizzare le impostazioni del cassetto della stampante.

Valori:

Impostazioni Cassetto	Visualizza prompt MPF	Visualizza un menu popup che suggerisce di impostare il formato e il tipo di carta quando la carta viene caricata nell'alimentatore multifunzione (MPF).
	Usa impost. driver per lavoro di stampa MPF	Visualizza se utilizzare le impostazioni del driver della stampante per il formato e il tipo di carta caricata nell'alimentatore multifunzione (MPF).
	MPF Formato Foglio	Mostra le impostazioni del formato di carta per l'alimentatore multifunzione (MPF).
	Form. pers. MPF - Y	Mostra la lunghezza della carta in formato personalizzato caricata nell'alimentatore MPF.
	Formato personalizzato - X	Mostra la larghezza della carta in formato personalizzato caricata nell'alimentatore MPF.
	MPF Tipo Foglio	Mostra le impostazioni del tipo di carta per l'alimentatore multifunzione (MPF).
	Visualizza prompt cassetto 1	Visualizza un menu popup che suggerisce di impostare il formato e il tipo di carta quando la carta viene caricata nel cassetto 1.
	Cassetto 1 Formato di Foglio	Mostra l'impostazione relativa al formato dei fogli del cassetto 1.
	Cassetto 1 Dim.person. - Y	Mostra la lunghezza della carta in formato personalizzato caricata nel cassetto 1.
	Cassetto 1 Dim.person. - X	Mostra la larghezza della carta in formato personalizzato caricata nel cassetto 1.
	Cassetto 1 Tipo di Foglio	Mostra l'impostazione relativa al tipo di fogli del cassetto 1.
	Visualizza prompt cassetto 2 ^{*1}	Visualizza un menu popup che suggerisce di impostare il formato e il tipo di carta quando la carta viene caricata nell'alimentatore da 550 fogli opzionale (cassetto 2).
	Formato carta Cassetto 2 ^{*1}	Mostra l'impostazione del formato della carta nell'alimentatore da 550 fogli opzionale.
	Formato personalizzato cassetto 2 - Y ^{*1}	Visualizza la lunghezza della carta di formato personalizzato caricata nell'alimentatore da 550 fogli opzionale.
	Formato personalizzato cassetto 2 - X ^{*1}	Visualizza la larghezza della carta di formato personalizzato caricata nell'alimentatore da 550 fogli opzionale.

	Tipo di carta cassetto 2 ^{*1}	Mostra l'impostazione del tipo di carta nell'alimentatore da 550 fogli opzionale.
Priorità cassetto	Priorità cassetto	Mostra l'ordine di priorità dei cassette della carta.

^{*1} Questa voce è presente solo quando è installato l'alimentatore da 550 fogli opzionale.

Impostazioni predefinite

Funzione:

Consente di visualizzare le impostazioni predefinite delle funzioni Copia, Scansione, Fax e Stampa diretta USB della stampante.

Valori:

Predefiniti Copia	Colore uscita	Mostra se creare copie a colori o in bianco e nero.
	Selezione Cassetto	Visualizza il cassetto di alimentazione dei fogli.
	Fascicolazione	Mostra se ordinare il lavoro di copia.
	Riduci/Allarga	Mostra il rapporto di ingrandimento o riduzione predefinito per la copia.
	Formato originale	Mostra il formato di carta del documento originale.
	Tipo originale	Mostra il tipo del documento originale.
	Più Chiaro/Più Scuro	Visualizza il livello di densità della copia predefinita.
	Nitidezza	Mostra il livello di nitidezza predefinito.
	Saturazione colore	Mostra il livello di saturazione del colore predefinito.
	Esposizione autom.	Mostra se eliminare lo sfondo dell'originale per migliorare il testo nella copia.
	Livello esposizione automatica	Mostra il livello di eliminazione dello sfondo.
	Bilanciamento colore (giallo basso)	Mostra il livello di bilanciamento del colore per il giallo a densità bassa.
	Bilanciamento colore (giallo medio)	Mostra il livello di bilanciamento del colore per il giallo a densità media.
	Bilanciamento colore (giallo alto)	Mostra il livello di bilanciamento del colore per il giallo a densità alta.
	Bilanciamento colore (magenta basso)	Mostra il livello di bilanciamento del colore per il magenta a densità bassa.
Bilanciamento colore (magenta medio)	Mostra il livello di bilanciamento del colore per il magenta a densità media.	
Bilanciamento colore (magenta alto)	Mostra il livello di bilanciamento del colore per il magenta a densità alta.	

	Bilanciamento colore (ciano basso)	Mostra il livello di bilanciamento del colore per il ciano a densità bassa.	
	Bilanciamento colore (ciano medio)	Mostra il livello di bilanciamento del colore per il ciano a densità media.	
	Bilanciamento colore (ciano alto)	Mostra il livello di bilanciamento del colore per il ciano a densità alta.	
	Bilanciamento colore (nero basso)	Mostra il livello di bilanciamento del colore per il nero a densità bassa.	
	Bilanciamento colore (nero medio)	Mostra il livello di bilanciamento del colore per il nero a densità media.	
	Bilanciamento colore (nero alto)	Mostra il livello di bilanciamento del colore per il nero a densità alta.	
	Copia fronte/retro	Mostra se stampare su entrambi i lati di un foglio.	
	2 in 1	Mostra lo stato di attivazione della funzione Up Multiplo.	
	Margine sup./inf.	Mostra il valore dei margini superiore e inferiore.	
	Margine ds./sin.	Mostra il valore dei margini destro e sinistro.	
	Margine centrale	Mostra il valore del margine centrale.	
Predefiniti Scansione	Formato file	Mostra il formato di file in cui devono essere salvati i documenti digitalizzati.	
	Colore uscita	Mostra se creare scansioni a colori o in bianco e nero.	
	Risoluzione	Mostra la risoluzione predefinita per la scansione.	
	Formato originale	Mostra il formato carta del documento originale.	
	Scansione fronte/retro	Visualizza se è abilitata la scansione fronte/retro di un documento.	
	Più Chiaro/Più Scuro	Mostra il livello di densità predefinito per la scansione.	
	Nitidezza	Mostra il livello di nitidezza predefinito.	
	Contrasto	Mostra il livello di contrasto predefinito.	
	Esposizione autom.	Mostra se eliminare lo sfondo dell'originale per migliorare il testo nella copia.	
	Livello esposizione automatica	Mostra il livello di eliminazione dello sfondo.	
	Margine sup./inf.	Mostra il valore dei margini superiore e inferiore.	
	Margine ds./sin.	Mostra il valore dei margini destro e sinistro.	
	Margine centrale	Mostra il valore del margine centrale.	
	Formato file TIFF	Visualizza il formato file TIFF; TIFF V6 o TTN2 .	
	Compres. Immagine	Mostra il livello di compressione delle immagini.	
	Dim. max e-mail	Mostra la dimensione massima degli e-mail che possono essere inviati.	
	Modalità di denominazione file	Visualizza la modalità utilizzata per assegnare un nome ai documenti digitalizzati.	
	Crea cartella	Visualizza la cartella in cui devono essere salvati i fax in arrivo.	
	Predefiniti Fax	Risoluzione	Mostra il livello di risoluzione da utilizzare per la trasmissione fax.
		Scansione fronte/retro	Visualizza se è abilitata la scansione fronte/retro di un documento.
Più Chiaro/Più Scuro		Mostra il livello di densità da utilizzare per la trasmissione fax.	
Invio ritardato		Mostra l'ora di avvio della trasmissione dei fax.	

Predef. Stampa diretta USB	Colore uscita	Visualizza la modalità colore predefinita.
	Seleziona Cassetto	Visualizza il cassetto predefinito.
	Stampa fronte/retro	Mostra se stampare su entrambi i lati di un foglio.
	Up Multiplo	Visualizza il layout predefinito della carta quando si seleziona l'opzione Up Multiplo .
	Fascicolazione	Mostra se ordinare un processo di stampa.

Imp. Fax

Funzione:

Visualizzare le impostazioni fax della stampante.

Valori:

Numero fax	Mostra il numero di fax della stampante, che verrà stampato nell'intestazione dei fax.
Paese	Mostra il paese in cui viene utilizzata la stampante.
Nome intest. Fax	Mostra il nome del mittente che verrà stampato nell'intestazione dei fax.
Tipo linea	Visualizza il tipo di linea: PSTN o PBX .
Monitor linea	Mostra il volume del monitor linea, che monitora una trasmissione tramite l'altoparlante interno finché non viene stabilita una connessione.
Percorso DRPD	Mostra l'impostazione della funzionalità di riconoscimento dello squillo (DRPD).
Modo ricezione	Mostra la modalità di ricezione dei fax.
Vol. tono Ring	Mostra il volume del tono Ring, che indica che una chiamata in arrivo è una chiamata telefonica tramite l'altoparlante interno quando Modalità ricezione è impostato su Tel/fax .
Ricezione automatica Fax	Mostra l'intervallo dopo il quale la stampante entra in modalità di ricezione fax dopo la ricezione di una chiamata in arrivo.
Ricezione automatica Tel/Fax	Mostra l'intervallo dopo il quale la stampante entra in modalità di ricezione fax dopo che il telefono esterno riceve una chiamata in arrivo.
Ricezione automatica Segr. tel./Fax	Mostra l'intervallo dopo il quale la stampante entra in modalità fax dopo che la segreteria telefonica esterna riceve una chiamata in arrivo.
Config. Junk fax	Mostra se rifiutare i fax ricevuti da postazioni indesiderate.
Invio fax inoltrato	Mostra se inoltrare i fax in arrivo a una destinazione specificata.
Numero fax inoltrato	Mostra il numero di fax della destinazione a cui i fax in arrivo devono essere inoltrati.
Stampa fronte/retro	Visualizza se stampare un fax ricevuto su entrambi i lati del foglio di carta.
Ricez. Remota	Mostra se ricevere i fax premendo un codice di ricezione remota sul telefono esterno.
Tono ricezione remota	Visualizza il tono per l'avvio della Ricezione remota .
Rifiuta dimensione	Mostra se eliminare testo o immagini nella parte inferiore di una pagina di un fax quando l'intera pagina non può essere contenuta nella carta in uscita.
Tent. Ricon.	Visualizza il numero di tentativi di riconnessione.
Ritardo di riconnessione	Mostra l'intervallo di riconnessione.
Ritardo rinvio	Visualizza l'intervallo tra i tentativi di trasmissione.
Toni/Impulsi	Mostra se utilizzare la composizione a toni o a impulsi.
Comp. Prefisso	Mostra se impostare un numero di composizione prefisso.

Prefisso numero connessione	Mostra un numero di composizione prefisso. Questo numero viene composto prima dell'avvio di qualsiasi numero di composizione automatica. È utile per l'accesso a Private Automatic Branch Exchange (PABX).
Copertina fax	Mostra se allegare una copertina ai fax.
Intestazione fax ^{*1}	Mostra se stampare le informazioni sul mittente nelle intestazioni dei fax.
ECM	Mostra se la modalità ECM (Error Correction Mode) è attivata.
Velocità modem	Visualizza la velocità del modem fax quando si verifica un errore di trasmissione o di ricezione del fax.
Visualizza destinatari fax manuali	Mostra se visualizzare il numero di fax del destinatario nella schermata Invio fax per l'invio manuale di un fax.
Attività fax	Mostra se stampare automaticamente un report attività fax dopo ogni 50 comunicazioni fax in entrata e in uscita.
Trasmetti fax	Mostra se stampare un report sulla trasmissione dopo ogni trasmissione fax o solo quando si verifica un errore.
Trasmissione fax	Mostra se stampare un report sulla trasmissione dopo ogni trasmissione fax a più destinazioni o solo quando si verifica un errore.
Prot. Fax	Mostra se stampare automaticamente un report sul protocollo monitor dopo ogni trasmissione fax o solo quando si verifica un errore.
^{*1} Questa voce non è disponibile quando Paese è impostato su Stati Uniti .	

Lingua Pannello

Funzione:

Consente di visualizzare le impostazioni della lingua sul pannello della stampante.

Valori:

Lingua Pannello	Mostra la lingua utilizzata sul pannello LCD.
-----------------	---

Manutenzione stampante

La scheda **Manutenzione stampante** include le pagine **Impostazioni di sistema - Generale**, **Impostazioni di sistema - Timer**, **Impostazioni di sistema - Impostazioni di uscita**, **Strumenti di servizio**, **Gestione cassette**, **Lingua pannello**, **Impostazioni TCP/IP**, **Impostazioni di rete**, **Predefiniti copia**, **Predefiniti scansioni**, **Predefiniti fax**, **Predef. Stampa diretta USB** e **Impostazioni fax**.

Impostazioni di sistema - Generale

Funzione:

Consente di configurare la gestione dell'alimentazione della stampante, la data e l'ora, l'impostazione di mm/pollici, i toni di allarme, la stampa automatica del registro dei processi e l'impostazione della memoria aggiuntiva.

Valori:

Timer risparmio energetico	Modo 1 ^{*1}	Intervallo disponibile: 1–60 minuti	Imposta il tempo di transizione alla modalità di risparmio energetico dopo la fine di un lavoro di stampa da parte della stampante.
	Modo 2 ^{*1}	Intervallo disponibile: 1–60 minuti	Imposta il tempo di transizione dal modo di risparmio energetico 1 al modo 2.

Data e ora	Impostazioni del fuso orario		Fare clic per visualizzare la finestra di dialogo delle Impostazioni del fuso orario . Selezionare l'area geografica e il fuso orario, quindi fare clic su OK .
	Imp. Data		Imposta la data.
	Formati data		Imposta il formato della data.
	Imposta ora		Imposta l'ora. È possibile selezionare AM o PM quando il Formato ora è impostato su 12 ore .
	Formato ora		Consente di impostare il formato ora desiderato tra 12 ore o 24 ore .
mm/pollici	Millimetri (mm)		Seleziona i millimetri o i pollici come unità di misura predefinita.
	Pollici (")		
Segnale acustico	Segnale pannello comandi	No	Non emette un segnale acustico di avviso quando l'immissione del pannello operatore è corretta.
		Basso	Emette un segnale acustico al volume specificato quando l'immissione del pannello operatore è corretta.
		Normale	
		Alto	
	Segnale tasto non valido	No	Non emette un segnale acustico di avviso quando l'immissione del pannello operatore è sbagliata.
		Basso	Emette un segnale acustico al volume specificato quando l'immissione del pannello operatore è sbagliata.
		Normale	
		Alto	
	Segnale macchina pronta	No	Non emette un segnale acustico di avviso dello stato di pronto dell'apparecchio.
		Basso	Emette un segnale acustico al volume specificato per avvisare dello stato di pronto della stampante.
		Normale	
		Alto	
	Segnale copia completata	No	Non emette un tono quando un lavoro di stampa è completato.
		Basso	Emette un segnale acustico di avviso al volume specificato quando il lavoro di stampa è completato.
		Normale	
		Alto	
	Segnale lavoro completato	No	Non emette un segnale acustico di avviso quando viene completato un lavoro non di stampa.
		Basso	Emette un segnale acustico di avviso al volume specificato quando viene completato un lavoro non di stampa.
		Normale	
		Alto	
	Segnale errore	No	Non emette un segnale acustico quando un processo termina in modo anomalo.
		Basso	Emette un segnale acustico di avviso al volume specificato quando un lavoro di stampa termina in modo anomalo.
		Normale	
		Alto	

	Segnale di avviso	No	Non emette un segnale acustico quando si verifica un problema.
		Basso	Emette un segnale acustico di avviso al volume specificato quando si verifica un problema.
		Normale	
		Alto	
	Segnale carta esaurita	No	Non emette un segnale acustico quando la stampante ha esaurito la carta.
		Basso	Emette un segnale acustico di avviso al volume specificato quando la stampante esaurisce la carta.
		Normale	
		Alto	
	Segnale livello toner basso	No	Non emette un segnale acustico di avviso quando il livello toner è basso.
		Basso	Emette un segnale acustico di avviso al volume specificato quando il livello toner è basso.
		Normale	
		Alto	
	Segnale eliminazione automatica	No	Non emette un segnale acustico di avviso prima che la stampante esegua un'eliminazione automatica.
		Basso	Emette un segnale acustico di avviso al volume specificato 5 secondi prima che la stampante esegua un'eliminazione automatica.
		Normale	
		Alto	
Messaggio di avviso toner basso	No		Non mostra il messaggio di avviso quando il toner è insufficiente.
	Sì		Mostra il messaggio di avviso quando il toner è insufficiente.
Riattivazione sganc.	No		Imposta se è abilitata la riattivazione dalla modalità di risparmio energetico o Deep Sleep quando si solleva il ricevitore del telefono esterno.
	Sì		
Stampa Auto Log	No*		Non stampa automaticamente un report con la cronologia dei lavori ogni 20 lavori di stampa.
	Sì		Stampa automaticamente un report con la cronologia dei lavori ogni 20 lavori di stampa.
Disco RAM ^{*2}	No		Non alloca memoria RAM al file system del disco. I processi Stampa protetta, Stampa Mailbox privata, Stampa Mailbox pubblica e Campione di stampa verranno interrotti e registrati nel registro dei processi.
	Intervallo disponibile: 50–100 MByte		Alloca la RAM al file system del disco automaticamente. (in incrementi di 50 MB)
	Intervallo disponibile: 50–600MByte ^{*3}		
Rubrica indirizzi server fax	Sì		Abilita la rubrica indirizzi server per i numeri del fax.
	No		Disabilita la rubrica indirizzi server per i numeri del fax.
Rubrica indirizzi server e-mail	Sì		Abilita la rubrica indirizzi server per gli indirizzi e-mail.
	No		Disabilita la rubrica indirizzi server per gli indirizzi e-mail.

Applica Nuove Impostazioni	Dopo aver modificato le impostazioni, fare clic su questo pulsante per applicare le modifiche.
Riavviare la stampante per applicare le nuove impostazioni	Fare clic su questo pulsante per applicare le modifiche.

*1 Specificando 1 minuto per **Sleep**, la stampante passa in modalità di risparmio energetico 1 minuto dopo aver completato un processo. In questo modo si consuma molta meno corrente, ma serve più tempo di riscaldamento per la stampante. Specificare 1 minuto se la stampante condivide lo stesso circuito elettrico dell'illuminazione della stanza e si nota un abbassamento dell'illuminazione. Scegliere un valore alto se la stampante viene utilizzata costantemente. Nella maggior parte dei casi, un valore elevato comporta un tempo minimo di riscaldamento della stampante.
Per ottimizzare il rapporto tra consumo energetico e tempi di riscaldamento brevi, selezionare un valore compreso tra 1 e 60 minuti per la modalità risparmio energetico.
La stampante torna automaticamente alla modalità standby dalla modalità risparmio energetico quando riceve dati dal computer.
È possibile inoltre passare nuovamente la stampante in modalità standby premendo il pulsante  (**Risparmio energia**) sul pannello operatore.

*2 Questa voce non è disponibile quando è installato il disco rigido opzionale.

*3 Quando il modulo di memoria da 512 MB opzionale è installato.

Impostazioni di sistema - Timer

Funzione:

Consente di configurare il tempo di eliminazione automatica e di time-out.

Valori:

Ripr. Autom.	45 secondi	Imposta il tempo che deve trascorrere prima che la stampante reimposti automaticamente i valori predefiniti delle impostazioni nel pannello operatore quando non vengono modificate ulteriori impostazioni.
	1 minuto	
	2 minuti	
	3 minuti	
	4 minuti	
Time-out per guasto	0	Imposta il tempo che la stampante aspetterà prima di annullare un lavoro interrotto in modo anomalo.
	Intervallo disponibile: 3–300 secondi	
Timeout lavoro	0	Imposta il tempo in cui la stampante attende altri dati dal computer prima di annullare un lavoro.
	Intervallo disponibile: 5–300 secondi	
Applica Nuove Impostazioni		Dopo aver modificato le impostazioni, fare clic su questo pulsante per applicare le modifiche.
Riavviare la stampante per applicare le nuove impostazioni		Fare clic su questo pulsante per applicare le modifiche.

Impostazioni di sistema - Impostazioni di uscita

Funzione:

Configurare le impostazioni dell'ID di stampa, del cassetto sostitutivo e altre impostazioni.

Valori:

Formato carta predefinito	A4 (210 x 297 mm)	Imposta il formato predefinito della carta.
	Letter (8,5 x 11 poll.)	
Stampa ID	No	Non stampa l'identificativo utente.
	Alto Sinistra	Stampa l'ID utente nel punto specificato.
	Alto Destra	
	Fondo Sinistra	
	Fondo Destra	

Stampa Testo	No	Non stampa i dati di PDL ricevuti come dati di testo.
	Sì	Stampa i dati PDL ricevuti come dati di testo.
Posizione inserimento foglio banner	No	Non inserisce il foglio banner.
	Anteriore	Imposta dove inserire un foglio banner.
	Posteriore	
	Anteriore e posteriore	
Vassoio per foglio banner	MPF	Imposta il cassetto per il foglio banner.
	Cassetto 1	
	Cassetto 2 ^{*1}	
Sost. cassetto	No	Nessuna sostituzione dimensione cassetto accettata.
	Formato più grande	Sostituisce la carta di formato immediatamente maggiore. In assenza di fogli di formato più grande, la stampante sostituisce il foglio dal formato più vicino.
	Formato più vicino	Sostituisce la carta di formato più vicino.
	Usa MPF	Consente di sostituire la carta dall'alimentatore MPF.
Carta intes.2 lati	Disabilita	Non stampa su entrambi i lati di un foglio di carta intestata.
	Abilita	Stampa entrambi i lati dei fogli di carta da lettera.
Abilita cambio A4<>Letter	Sì	Consente di stampare i processi in formato A4 su carta in formato Letter quando nei cassettei non è disponibile carta in formato A4 e viceversa (processi in formato Letter stampati su carta in formato A4).
	No	Non stampa i processi in formato A4 su carta in formato Letter o viceversa.
Stampa fronte/retro rapporto	1 lato	Stampa i report su un solo lato di un foglio di carta.
	Fronte retro	Stampa i report su entrambi i lati di un foglio di carta.
Usa un altro cassetto	Sì	Imposta la visualizzazione di un messaggio per selezionare un altro cassetto quando il formato di carta specificato non è disponibile nel cassetto della carta.
	No	Non stampa su altri formati di carta in altri cassettei quando il formato specificato nel processo non è disponibile.
Applica Nuove Impostazioni		Dopo aver modificato le impostazioni, fare clic su questo pulsante per applicare le modifiche.
Riavviare la stampante per applicare le nuove impostazioni		Fare clic su questo pulsante per applicare le modifiche.

^{*1} Questa voce è presente solo quando è installato l'alimentatore da 550 fogli opzionale.

Strumenti di servizio

⚠ ATTENZIONE: l'utilizzo di una cartuccia toner non Dell™ può danneggiare seriamente la stampante. I danni causati dall'utilizzo di una cartuccia toner non Dell non sono coperti dalla garanzia.

Funzione:

Per configurare la densità della carta, le regolazioni della registrazione del colore, l'inizializzazione della stampante e altre impostazioni.

Valori:

Densità carta	Liscio	Leggero	Imposta la densità della carta comune.
		Normale	
	Etichetta	Leggero	Imposta la densità della carta per etichette.
		Normale	
Registrazioni colore	Correzione Automatica		Fare clic su Avvia per regolare automaticamente la registrazione del colore.
	Stampa diagramma reg. colore		Fare clic su Avvia per stampare una tabella di registrazione colore.
Regolazioni registrazione	SG (Sinistra Giallo)	Intervallo disponibile: da -9 a +9	Imposta i valori laterali di registrazione del colore (perpendicolari alla direzione di alimentazione della carta) che sono indicati nella tabella di registrazione del colore per Giallo, Magenta e Ciano.
	SM (Sinistra Magenta)	Intervallo disponibile: da -9 a +9	
	SC (Sinistra Ciano)	Intervallo disponibile: da -9 a +9	
	DG (Destra Giallo)	Intervallo disponibile: da -9 a +9	
	DM (Destra magenta)	Intervallo disponibile: da -9 a +9	
	DC (Destra Ciano)	Intervallo disponibile: da -9 a +9	
	PG (Procedura Giallo)	Intervallo disponibile: da -9 a +9	
	PM (Procedura Magenta)	Intervallo disponibile: da -9 a +9	
	PC (Procedura Ciano)	Intervallo disponibile: da -9 a +9	
Ripristina predefiniti	Sezione fax utente		Inizializza le voci del numero di fax della Rubrica indirizzi.
	Sezione scansione utente		Inizializza le voci e-mail e indirizzo server della Rubrica indirizzi.
	Sezione sistema		Inizializza i parametri di sistema.
Inizializza contatore stampe			Fare clic su Inizializza contatore stampe per inizializzare il contatore stampe.
Toner non Dell	No		Disabilita l'utilizzo di cartucce toner di altri produttori.
	Sì		Abilita l'utilizzo di cartucce toner di altri produttori.
Regola altitudine	0 metri		Imposta l'altitudine del luogo di installazione della stampante.
	1.000 metri		
	2.000 metri		
	3.000 metri		

Applica Nuove Impostazioni	Dopo aver modificato le impostazioni, fare clic su questo pulsante per applicare le modifiche.
Riavviare la stampante per applicare le nuove impostazioni	Fare clic su questo pulsante per applicare le modifiche.

Gestione cassette

Funzione:

Specificare i tipi e i formati di carta e la priorità dei cassette per, rispettivamente, l'alimentatore MPF, il cassetto 1 e l'alimentatore da 550 fogli opzionale.

Valori:

Impostazioni Cassetto	Visualizza prompt MPF	<p>Si</p> <hr/> <p>No</p>	Visualizza un messaggio popup che suggerisce all'utente di impostare Tipo carta e Formato carta quando la carta viene caricata nell'alimentatore MPF.
	Usa impost. driver per lavoro di stampa MPF	<p>Si</p> <hr/> <p>No</p>	Consente di impostare se utilizzare le impostazioni del driver della stampante per il formato e il tipo di carta caricati nell'alimentatore MPF.
MPF Formato foglio ^{*1}	A4 (210 x 297 mm)	<hr/> <hr/> <hr/> <hr/> <hr/> <hr/> <hr/> <hr/> <hr/> <hr/> <hr/> <hr/>	Consente di impostare il formato di carta caricato nell'alimentatore MPF.
	A5 (148 x 210 mm)		
	B5 (182 x 257 mm)		
	Letter (8,5 x 11 poll.)		
	Folio (8,5 x 13 poll.)		
	Legal (8,5 x 14 poll.)		
	Executive (7,3 x 10,5 poll.)		
	Busta n. 10 (4,1 x 9,5 poll.)		
	Busta Monarch (3,9 x 7,5 poll.)		
	Busta DL (110 x 220 mm)		
	Busta C5 (162 x 229 mm)		
	Formato personalizzato		
Form. pers. MPF - Y ^{*1}	Intervallo disponibile: 127-355 mm (5,0-14,0 poll.)	Consente di impostare la lunghezza della carta in formato personalizzato caricata nell'alimentatore MPF.	
Form. pers. MPF - X ^{*1}	Intervallo disponibile: 77-215 mm (3,0-8,5 poll.)	Consente di impostare la larghezza della carta in formato personalizzato caricata nell'alimentatore MPF.	
MPF Tipo carta ^{*1}	Liscio	<hr/> <hr/>	Consente di impostare il tipo di carta caricato nell'alimentatore MPF.
	Liscio spesso		

	Copertine (106–163 g/m ²)	
	Copertine spesse (164–216 g/m ²)	
	Patinata (106–163 g/m ²)	
	Patinata spessa (164–216 g/m ²)	
	Etichetta	
	Busta	
	Riciclato	
	Carta intestata	
	Prestampata	
	Preforata	
	La registrazione del colore	
	Normale - Lato 2	
	Colorata - Lato 2	
	Normale spessa - Lato 2	
	Riciclata - Lato 2	
Visualizza prompt cassetto 1	Si No	Visualizza un messaggio popup che suggerisce all'utente di impostare Tipo carta e Formato carta quando la carta viene caricata nel cassetto 1.
Cassetto 1 Formato di Foglio	A4 (210 x 297 mm) * A5 (148 x 210 mm) B5 (182 x 257 mm) Letter (8,5 x 11 poll.) Folio (8,5 x 13 poll.) Legal (8,5 x 14 poll.) Executive (7,3 x 10,5 poll.) Formato personalizzato	Consente di impostare il formato di carta caricato nel cassetto 1.
Cassetto 1 Dim.person. - Y	Intervallo disponibile: 210–355 mm (8,3–14,0 pollici)	Imposta la lunghezza della carta in formato personalizzato caricata nel cassetto 1.
Cassetto 1 Dim.person. - X	Intervallo disponibile: 148–215 mm (5,8–8,5 pollici)	Imposta la larghezza della carta in formato personalizzato caricata nel cassetto 1.
Cassetto 1 Tipo di Foglio	Liscio Liscio spesso Copertine (106–163g/m ²)	Consente di impostare il tipo di carta caricato nel cassetto 1.

	Copertine spese (164–216g/m ²)	
	Patinata (106–163g/m ²)	
	Patinata spessa (164–216g/m ²)	
	Riciclato	
	Carta intestata	
	Prestampata	
	Preforata	
	La registrazione del colore	
	Normale - Lato 2	
	Colorata - Lato 2	
	Normale spessa - Lato 2	
	Riciclata - Lato 2	
Visualizza prompt cassetto 2 ^{*2}	Si No	Visualizza un messaggio popup che suggerisce all'utente di impostare Tipo carta e Formato carta quando la carta viene caricata nell'alimentatore da 550 fogli opzionale.
Formato carta cassetto 2 ^{*2}	Rilevato automaticamente Formato personalizzato	Imposta il formato della carta caricata nell'alimentatore da 550 fogli opzionale.
Formato personalizzato cassetto 2 - Y ^{*2}	Intervallo disponibile: 210–355 mm (8,3–14,0 pollici)	Consente di impostare la lunghezza della carta di formato personalizzato caricata nell'alimentatore da 550 fogli opzionale.
Formato personalizzato cassetto 2 - X ^{*2}	Intervallo disponibile: 148–215 mm (5,8–8,5 pollici)	Consente di impostare la larghezza della carta in formato personalizzato caricata nell'alimentatore da 550 fogli opzionale.
Tipo di carta cassetto 2 ^{*2}	Liscio Liscio spesso Copertine (106–163g/m ²) Copertine spese (164–216g/m ²) Patinata (106–163g/m ²) Patinata spessa (164–216g/m ²) Riciclato Carta intestata Prestampata Preforata La registrazione del colore	Imposta il tipo di carta caricata nell'alimentatore da 550 fogli opzionale.

	Normale - Lato 2	
	Colorata - Lato 2	
	Normale spessa - Lato 2	
	Riciclata - Lato 2	
Priorità cassetto	MPF->Cassetto 1	Consente di impostare l'ordine di priorità dei cassette della carta.
	Cassetto 1->MPF	
	MPF->Cassetto 1->Cassetto 2 ^{*2}	
	MPF->Cassetto 2 ^{*2} ->Cassetto 1	
	Cassetto 1->MPF->Cassetto 2 ^{*2}	
	Cassetto 1->Cassetto 2 ^{*2} ->MPF	
	Cassetto 2 ^{*2} ->MPF->Cassetto 1	
	Cassetto 2 ^{*2} ->Cassetto 1>MPF	
Applica Nuove Impostazioni		Dopo aver modificato le impostazioni, fare clic su questo pulsante per applicare le modifiche.
Riavviare la stampante per applicare le nuove impostazioni		Fare clic su questo pulsante per riavviare la stampante e applicare le modifiche.
	*1 Questa voce è disponibile solo quando l'opzione Usa impost. driver per lavoro di stampa MPF è impostata su No .	
	*2 Questa voce è presente solo quando è installato l'alimentatore da 550 fogli opzionale.	

 **NOTA:** per dettagli sulla densità della carta per i tipi di carta, vedere "Specifiche per tipo di carta".

Lingua Pannello

Funzione:

Consente di determinare la lingua del testo sul touch panel.

Valori:

Lingua pannello	Inglese	Imposta la lingua da utilizzare sullo schermo del touch panel.
	Francese	
	Italiano	
	Tedesco	
	Spagnolo	
	Danese	
	Olandese	
	Norvegese	
	Svedese	
Applica Nuove Impostazioni		Dopo aver modificato le impostazioni, fare clic su questo pulsante per applicare le modifiche.
Riavviare la stampante per applicare le nuove impostazioni		Fare clic su questo pulsante per applicare le modifiche.

Impostazioni TCP/IP

 **NOTA:** l'opzione Impostazioni TCP/IP non è disponibile quando la Modalità IP della stampante è impostata su Modalità IPv6.

Funzione:

Consente di configurare le impostazioni TCP/IP.

Valori:

Modalità Indirizzo IP	AutoIP	Imposta automaticamente l'indirizzo IP. Un valore casuale nell'intervallo tra 169.254.1.0 e 169.254.254.255 che non è correntemente in uso sulla rete viene impostato come indirizzo IP. La maschera di sottorete è impostata su 255.255.0.0.
	BOOTP	Imposta l'indirizzo IP utilizzando BOOTP.
	RARP	Imposta l'indirizzo IP utilizzando RARP.
	DHCP	Imposta l'indirizzo IP utilizzando DHCP.
	Pannello	Imposta manualmente l'indirizzo IP.
Indirizzo IP		Imposta manualmente l'indirizzo IP attribuito alla stampante. Viene assegnato alla stampante con il formato nnn.nnn.nnn.nnn. Ogni ottetto che costituisce il numero nnn.nnn.nnn.nnn è un valore compreso nell'intervallo da 0 a 254. Per il primo ottetto di un indirizzo gateway non è possibile specificare 127 e qualsiasi valore compreso tra 224 e 254.
Masc. sottorete		Imposta manualmente la maschera di sottorete. Viene specificato utilizzando il formato nnn.nnn.nnn.nnn. Ciascun ottetto che forma nnn.nnn.nnn.nnn è un valore compreso nell'intervallo tra 0 e 255.
Indirizzo Gateway		Imposta manualmente l'indirizzo gateway. Viene specificato utilizzando il formato nnn.nnn.nnn.nnn. Ogni ottetto che costituisce il numero nnn.nnn.nnn.nnn è un valore compreso nell'intervallo tra 0 e 254. Per il primo ottetto dell'indirizzo del gateway non è possibile specificare 127 e qualsiasi valore tra 224 e 254.
Applica Nuove Impostazioni		Dopo aver modificato le impostazioni, fare clic su questo pulsante per applicare le modifiche.
Riavviare la stampante per applicare le nuove impostazioni		Fare clic su questo pulsante per riavviare la stampante e applicare le modifiche.

Impostazioni di Rete

NOTA: le impostazioni di rete non sono disponibili quando la stampante è connessa tramite cavo USB.

Funzione:

Impostare la configurazione della stampante tramite un browser Web.

Valori:

Impostazioni server di stampa^{*1}	Visualizzazione	Fare clic per visualizzare la pagina Configurazione server di stampa sulla stampante Dell Printer Configuration Web Tool .
Visualizzazione di Dell Configuration Web Tool	No	Non visualizza le impostazioni del server per Dell Printer Configuration Web Tool .
	Sì	Visualizza le impostazioni del server per Dell Printer Configuration Web Tool .
Applica Nuove Impostazioni		Dopo aver modificato le impostazioni, fare clic su questo pulsante per applicare le modifiche.
Riavviare la stampante per applicare le nuove impostazioni		Fare clic su questo pulsante per riavviare la stampante e applicare le modifiche.

^{*1} Questa voce è disponibile esclusivamente quando l'opzione **Visualizzazione di Dell Configuration Web Tool** è impostata su **Sì**.

Predefiniti Copia

Funzione:

Creare impostazioni di copia personalizzate.

Valori:

Colore uscita	A colori	Stampa in modalità a colori.
	Bianco & Nero	Stampa in modalità bianco e nero.
Seleziona Cassetto	MPF	La carta viene prelevata dall'alimentatore MPF.
	Cassetto 1	La carta viene prelevata dal cassetto 1.
	Cassetto 2 ^{*1}	La carta viene prelevata dall'alimentatore da 550 fogli opzionale.
Fascicolazione	Automatico	Viene eseguito l'ordinamento automatico del lavoro di copia.
	Fascicolato	Viene eseguito l'ordinamento del lavoro di copia.
	Non fascicolato	Non ordina il processo di copia.
Riduci / Allarga serie mm	100%	Non esegue l'ingrandimento o la riduzione delle dimensioni di un'immagine copiata.
	50%	Imposta il rapporto di riduzione predefinito.
	A4->A5 (70%)	
	B5->A5 (81%)	
	A5->B5 (122%)	Imposta il rapporto di ingrandimento predefinito.
	A5->A4 (141%)	
	200%	
	Personalizza	Imposta il rapporto di ingrandimento o riduzione predefinito alle dimensioni personalizzate.
Serie pollici	100%*	Non esegue l'ingrandimento o la riduzione delle dimensioni di un'immagine copiata.
	50%	Imposta il rapporto di riduzione predefinito.
	Ledger->Letter (64%)	
	Legal->Letter (78%)	
	Statement->Letter (129%)	Imposta il rapporto di ingrandimento predefinito.
	Statement->Legal (154%)	
	200%	
	Personalizza	Imposta il rapporto di ingrandimento o riduzione predefinito alle dimensioni personalizzate.
Riduci/Allarga personalizza	Intervallo disponibile: 25-400%	Consente di impostare il rapporto di ingrandimento / riduzione personalizzato quando Riduci / Allarga è impostato su Personalizzato .
Formato originale	Automatico	Rileva automaticamente il formato del documento.
	A4 (210 x 297 mm)	Imposta il formato del documento.
	A5 (148 x 210 mm)	
	B5 (182 x 257 mm)	
	Letter (8,5 x 11 poll.)	
	Folio (8,5 x 13 poll.)	

	Legal (8,5 x 14 poll.)		
	Executive (7,3 x 10,5 poll.)		
Tipo originale	Testo e Foto		Migliora la qualità delle immagini dei documenti contenenti testo e foto.
	Testo		Migliora la qualità delle immagini dei documenti contenenti testo.
	Foto		Migliora la qualità delle immagini dei documenti contenenti fotografie.
Più Chiaro/Più Scuro	Più scuro 3		Rende la copia più scura dell'originale. È ideale per documenti chiari oppure per le sottolineature a matita.
	Più scuro 2		
	Più scuro 1		
	Normale		Funziona bene con i documenti digitati normalmente o stampati.
	Più chiaro 1		Rende la copia più chiara dell'originale. È ideale per documenti scuri.
	Più chiaro 2		
	Più chiaro 3		
Nitidezza	Più intensa		Rende la stampa più nitida rispetto all'originale.
	Normale		Non esegue la copia più nitida o più tenue rispetto all'originale.
	Più tenue		Rende la copia più tenue rispetto all'originale.
Saturazione colore	Alto		Aumenta la saturazione del colore per ravvivare il colore della copia.
	Normale		La saturazione del colore è identica all'originale.
	Basso		Riduce la saturazione del colore per schiarire il colore della copia.
Esposizione autom.	No		Non elimina lo sfondo.
	Sì		Elimina lo sfondo dell'originale per migliorare il testo della copia.
Livello esposizione automatica	Normale		Imposta il livello di soppressione sfondo su Normale .
	Alto		Imposta il livello di soppressione sfondo su Alto .
	Massimo		Imposta il livello di soppressione sfondo su Massimo .
Bilanciam. Colore	Giallo, densità bassa	Intervallo disponibile: da -3 a +3	Imposta il livello di bilanciamento del colore per il giallo a densità bassa.
	Giallo, densità media	Intervallo disponibile: da -3 a +3	Imposta il livello di bilanciamento del colore per il giallo a densità media.
	Giallo, densità alta	Intervallo disponibile: da -3 a +3	Imposta il livello di bilanciamento del colore per il giallo a densità alta.
	Magenta, densità bassa	Intervallo disponibile: da -3 a +3	Imposta il livello di bilanciamento del colore del magenta a bassa densità.

	Magenta, densità media	Intervallo disponibile: da -3 a +3	Imposta il livello di bilanciamento del colore per il magenta a densità media.	
	Magenta, densità alta	Intervallo disponibile: da -3 a +3	Imposta il livello di bilanciamento del colore per il magenta a densità alta.	
	Ciano, densità bassa	Intervallo disponibile: da -3 a +3	Imposta il livello di bilanciamento del colore per il ciano a densità bassa.	
	Ciano, densità media	Intervallo disponibile: da -3 a +3	Imposta il livello di bilanciamento del colore per il ciano a densità media.	
	Ciano, densità alta	Intervallo disponibile: da -3 a +3	Imposta il livello di bilanciamento del colore per il ciano a densità alta.	
	Nero, densità bassa	Intervallo disponibile: da -3 a +3	Imposta il livello di bilanciamento del colore per il nero a densità bassa.	
	Nero, densità media	Intervallo disponibile: da -3 a +3	Imposta il livello di bilanciamento del colore per il nero a densità media.	
	Nero, densità alta	Intervallo disponibile: da -3 a +3	Imposta il livello di bilanciamento del colore per il nero a densità alta.	
Copia fronte retro	1 -> 1 lato		Stampa su un solo lato di un foglio di carta.	
	1 -> Fronte/retro		Stampa gli originali stampati su un lato su entrambi i lati di un foglio di carta.	
	2 -> 1 lato		Stampa gli originali fronte/retro su un solo lato di un foglio di carta.	
	2 -> 2 Fronte/retro		Stampa gli originali fronte/retro su entrambi i lati di un foglio di carta.	
	Rilegature copie ^{*2}	Rilegatura bordo lungo		Stampa su entrambi i lati di un foglio di carta da rilegare mediante il bordo lungo.
		Rilegatura lato corto		Stampa su entrambi i lati di un foglio di carta da rilegare mediante il bordo corto.
Rilegatura originale ^{*3}	Rilegatura bordo lungo		Scansiona entrambi i lati di un documento rilegato per il bordo lungo.	
	Rilegatura lato corto		Scansiona entrambi i lati di un documento rilegato per il bordo breve.	
2 in 1	No		Non esegue la stampa di più pagine in un solo foglio.	
	Automatico		Riduce automaticamente le pagine originali per stamparle in un solo foglio.	
	Manuale		Stampa le pagine originali su un foglio di carta del formato specificato in Riduci/Allarga .	
Margine sup./inf.	Intervallo disponibile: 0–50 mm (0,0–2,0 pollici)		Imposta il valore del margine superiore e inferiore.	
Margine ds./sin.	Intervallo disponibile: 0–50 mm (0,0–2,0 pollici)		Imposta il valore del margine destro e sinistro.	

Margine centrale	Intervallo disponibile: 0–50 mm (0,0–2,0 pollici)	Imposta il valore del margine centrale.
Applica Nuove Impostazioni		Dopo aver modificato le impostazioni, fare clic su questo pulsante per applicare le modifiche.
Riavviare la stampante per applicare le nuove impostazioni		Fare clic su questo pulsante per riavviare la stampante e applicare le modifiche.

*1 Questa voce è presente solo quando è installato l'alimentatore da 550 fogli opzionale.

*2 Questa voce è presente solo quando l'opzione **Copia fronte/retro** è impostata su **1 -> Fronte/retro** nella pagina **Predefiniti Copia**.

*3 Questa voce è presente solo quando l'opzione **Copia fronte/retro** è impostata su **2 -> 1 lato** o su **2 -> Fronte retro** nella pagina **Predefiniti Copia**.

Predefiniti Scansione

Funzione:

Consente di creare impostazioni di scansione personalizzate.

Valori:

Formato file	PDF	Salva l'immagine scansionata in PDF .	
	TIFF multipagina	Salva l'immagine scansionata in TIFF multipagina .	
	TIFF (1 File per pagina)	Salva l'immagine scansionata in TIFF (1 File per pagina) .	
	JPEG (1 File per pagina)	Salva l'immagine scansionata in JPEG (1 File per pagina) .	
Colore uscita	Colore	Esegue la scansione in modalità a colori.	
	Bianco & Nero	Esegue la scansione in modalità bianco e nero.	
	Scala di grigi	Esegue la scansione in scala di grigi.	
Risoluzione	200 dpi	Esegue la scansione dell'immagine a 200 dpi.	
	300 dpi	Esegue la scansione dell'immagine a 300 dpi.	
	400 dpi	Esegue la scansione dell'immagine a 400 dpi.	
	600 dpi	Esegue la scansione dell'immagine a 600 dpi.	
Formato originale	A4 (210 x 297 mm)	Imposta il formato del documento.	
	A5 (148 x 210 mm)		
	B5 (182 x 257 mm)		
	Letter (8,5 x 11 poll.)		
	Folio (8,5 x 13 poll.)		
	Legal (8,5 x 14 poll.)		
	Executive (7,3 x 10,5 poll.)		
Scansione fronte/retro	1 lato	Scansiona 1 lato di un documento.	
	Fronte retro	Scansiona entrambi i lati di un documento.	
	Rilegatura originale	Rilegatura bordo lungo	Scansiona entrambi i lati di un documento rilegato per il bordo lungo.
		Rilegatura lato corto	Scansiona entrambi i lati di un documento rilegato per il bordo breve.

Più Chiaro/Più Scuro	Più scuro 3	Rende l'immagine scansionata più scura dell'originale. È ideale per documenti chiari oppure per le sottolineature a matita.
	Più scuro 2	
	Più scuro 1	
	Normale	Funziona bene con i documenti digitati normalmente o stampati.
	Più chiaro 1	Rende l'immagine scansionata più chiara dell'originale. È ideale per documenti scuri.
	Più chiaro 2	
Più chiaro 3		
Nitidezza	Più intensa	Rende l'immagine digitalizzata più nitida rispetto all'originale.
	Normale	Non rende l'immagine digitalizzata più nitida o più tenue rispetto all'originale.
	Più tenue	Rende l'immagine digitalizzata più tenue rispetto all'originale.
Contrasto	Alto	Regola la quantità di colori per rendere il contrasto dei colori più scuro rispetto all'originale.
	Medio	Non regola la quantità di colori per rendere il contrasto dei colori più scuro o più chiaro rispetto all'originale.
	Basso	Regola la quantità di colori per rendere il contrasto dei colori più chiaro rispetto all'originale.
Esposizione autom.	Sì	Elimina lo sfondo dell'originale per migliorare il testo della copia.
	No	Non elimina lo sfondo.
Livello esposizione automatica	Normale	Imposta il livello di soppressione sfondo su Normale .
	Alto	Imposta il livello di soppressione sfondo su Alto .
	Massimo	Imposta il livello di soppressione sfondo su Massimo .
Margine sup./inf.	Intervallo disponibile: 0–50 mm (0,0–2,0 pollici)	Imposta il valore del margine superiore e inferiore.
Margine ds./sin.	Intervallo disponibile: 0–50 mm (0,0–2,0 pollici)	Imposta il valore del margine destro e sinistro.
Margine centrale	Intervallo disponibile: 0–50 mm (0,0–2,0 pollici)	Imposta il valore del margine centrale.
Formato file TIFF	TIFF V6	Imposta il formato file TIFF su TIFF V6 .
	TTN2	Imposta il formato file TIFF su TTN2 .
Compres. Immagine	Alto	Imposta il livello di compressione dell'immagine su Alto .
	Normale	Imposta il livello di compressione dell'immagine su Normale .
	Basso	Imposta il livello di compressione dell'immagine su Basso .
Dim. max e-mail	Intervallo disponibile: 50–16384 KB	Imposta il formato massimo dell'e-mail da inviare nell'intervallo da 50 KB a 16384 KB.
Modalità di denominazione file	Auto	Imposta il nome del file predefinito.
	Aggiungi prefisso	Aggiunge un prefisso al nome del file.
	Aggiungi suffisso	Aggiunge un suffisso al nome del file.
	Stringa prefisso/suffisso	Imposta i testi che vengono aggiunti quando si seleziona Aggiungi prefisso o Aggiungi suffisso .
Crea cartella	No	Non crea una cartella quando si salva un'immagine digitalizzata.
	Sì	Crea una cartella quando si salva un'immagine digitalizzata.

Applica Nuove Impostazioni	Dopo aver modificato le impostazioni, fare clic su questo pulsante per applicare le modifiche.
Riavviare la stampante per applicare le nuove impostazioni	Fare clic su questo pulsante per riavviare la stampante e applicare le modifiche.

Predefiniti Fax

Funzione:

Creare impostazioni personalizzate per il fax.

Valori:

Risoluzione	Standard	Migliora la qualità di stampa dell'originale. Per documenti con caratteri di dimensione normale.
	Fine	Migliora la qualità di stampa dell'originale. Per documenti contenenti caratteri piccoli o righe sottili o documenti ottenuti con stampanti a matrice di punti.
	Superfine	Migliora la qualità di stampa dell'originale. Per documenti contenenti dettagli molto fini. La modalità superfine è abilitata solo se anche l'apparecchiatura remota supporta la risoluzione Superfine .
	Foto	Migliora la qualità di stampa dell'originale. Per documenti contenenti immagini fotografiche.
Scansione fronte/retro	I lato	Scansiona 1 lato di un documento.
	Fronte retro	Scansiona entrambi i lati di un documento.
	Rilegatura originale	Rilegatura bordo lungo Scansiona entrambi i lati di un documento rilegato per il bordo lungo.
	Rilegatura lato corto	Scansiona entrambi i lati di un documento rilegato per il bordo breve.
Più Chiaro/Più Scuro	Più scuro 3	Rende i documenti più scuri dell'originale. È ideale per documenti chiari oppure per le sottolineature a matita.
	Più scuro 2	
	Più scuro 1	
	Normale	Funziona bene con i documenti digitati normalmente o stampati.
	Più chiaro 1	Rende i documenti più chiari dell'originale. È ideale per documenti scuri.
	Più chiaro 2	
Più chiaro 3		
Invio ritardato	00:00–23:59 ^{*1}	Imposta l'ora di inizio della trasmissione fax in formato 24 ore quando si desidera inviare un fax a un'ora specificata.
	01:00–12:59 ^{*2}	AM PM Imposta l'ora di inizio della trasmissione fax in formato 12 ore quando si desidera inviare un fax a un'ora specificata.
Applica Nuove Impostazioni	Dopo aver modificato le impostazioni, fare clic su questo pulsante per applicare le modifiche.	
Riavviare la stampante per applicare le nuove impostazioni	Fare clic su questo pulsante per riavviare la stampante e applicare le modifiche.	

^{*1} Questa voce è disponibile esclusivamente quando l'opzione **Formato ora** è impostata su **24 ore** nella pagina **Impostazioni di sistema - Generale**.

^{*2} Questa voce è disponibile esclusivamente quando l'opzione **Formato ora** è impostata su **12 ore** nella pagina **Impostazioni di sistema - Generale**.

Predefiniti stampa diretta USB

Funzione:

Consente di creare impostazioni personalizzate per i valori predefiniti di stampa diretta da USB.

Valori:

Colore uscita	A colori	Stampa in modalità a colori.	
	Bianco & Nero	Stampa in modalità bianco e nero.	
Selezione Cassetto	MPF	La carta viene prelevata dall'alimentatore MPF.	
	Cassetto 1	La carta viene prelevata dal cassetto 1.	
	Cassetto 2 ^{*1}	La carta viene prelevata dall'alimentatore da 550 fogli opzionale.	
Stampa fronte/retro	1 lato	Stampa su un solo lato di un foglio di carta.	
	Fronte retro	Stampa su entrambi i lati di un foglio di carta.	
	Rilegature copie	Rilegatura bordo lungo	Stampa su entrambi i lati di un foglio di carta da rilegare mediante il bordo lungo.
		Rilegatura lato corto	Stampa su entrambi i lati di un foglio di carta da rilegare mediante il bordo corto.
Up Multiplo	No	Stampa una pagina su un solo lato di un foglio di carta.	
	2 in 1	Stampa due pagine su un solo lato di un foglio di carta.	
	4 in 1	Stampa quattro pagine su un solo lato di un foglio di carta.	
Fascicolazione	Fascicolato	Ordina il processo di stampa.	
	Non fascicolato	Non ordina il processo di stampa.	
Applica Nuove Impostazioni		Dopo aver modificato le impostazioni, fare clic su questo pulsante per applicare le modifiche.	
Riavviare la stampante per applicare le nuove impostazioni		Fare clic su questo pulsante per riavviare la stampante e applicare le modifiche.	

^{*1} Questa voce è presente solo quando è installato l'alimentatore da 550 fogli opzionale.

Impostazioni fax

Funzione:

Consente di specificare le impostazioni del fax.

Valori:

Numero fax		Imposta il numero di fax della stampante, che verrà stampato nelle intestazioni dei fax.
Paese		Seleziona il paese dove viene utilizzata la stampante.
Nome intest. Fax		Imposta la stampa del nome del mittente nelle intestazioni dei fax.
Tipo linea	PSTN	Imposta il tipo di linea predefinita su PSTN.
	PBX	Imposta il tipo di linea predefinita su PBX.

Monitor linea	No	Disattiva il volume del monitor di linea, che tiene sotto controllo acusticamente la trasmissione, tramite l'altoparlante interno, fino a quando non viene stabilita la connessione.
	Basso	Imposta il volume del monitor di linea.
	Medio	
	Alto	
Percorso DRPD	Modello da 1 a 7	Fornisce un numero separato per i fax con un suono di chiamata distinto.
Modo ricezione	Telefono	Imposta la modalità di ricezione predefinita del fax su Telefono .
	Fax	Imposta la modalità di ricezione predefinita del fax su Fax .
	Tel/fax	Imposta la modalità di ricezione predefinita del fax su Telefono/Fax .
	Segret./fax	Imposta la modalità di ricezione predefinita del fax su Segret./Fax .
	DRPD	Imposta la modalità di ricezione predefinita del fax su DRPD .
Vol. tono Ring	No	Disattiva il volume del tono di chiamata, che indica che una chiamata in arrivo è una chiamata telefonica tramite l'altoparlante interno, quando il Modo ricezione è impostato su Tel/fax .
	Basso	Imposta il volume del tono di chiamata.
	Medio	
	Alto	
Ricezione automatica Fax	Intervallo disponibile: 0-255 secondi	Imposta su 0-255 secondi l'intervallo entro cui la stampante passa in modalità di ricezione fax alla ricezione di una chiamata.
Ricezione automatica Tel/Fax	Intervallo disponibile: 0-255 secondi	Imposta su 0-255 secondi l'intervallo entro cui la stampante passa in modalità di ricezione fax alla ricezione di una chiamata da parte del telefono esterno.
Ricezione automatica Segr. tel./Fax	Intervallo disponibile: 0-255 secondi	Imposta su 0-255 secondi l'intervallo entro cui la stampante passa in modalità fax alla ricezione di una chiamata da parte della segreteria telefonica esterna.
Config. Junk fax	Sì	Respinge i fax inviati da numeri indesiderati, accettando fax solo dai numeri registrati nella rubrica indirizzi.
	No	Non rifiuta i fax inviati da numeri indesiderati.
Invio fax inoltrato	No	Non inoltra alcun fax in ingresso a una destinazione specificata.
	Inoltra	Inoltra i fax in ingresso a una destinazione specificata.
	Stampa e inoltra	Stampa i fax in ingresso e li inoltra a una destinazione specificata.
	Stampa ed e-mail	Stampa i fax in arrivo e li inoltra anche a un indirizzo e-mail specificato.
Numero fax inoltrato		Imposta la destinazione a cui inoltrare i fax in ingresso.
Stampa fronte/retro	Sì	Stampa i fax ricevuti su entrambi i lati del foglio di carta.
	No	Non stampa i fax ricevuti su entrambi i lati del foglio di carta.
Ricez. Remota	Sì	Permette di ricevere un fax premendo un codice di ricezione remoto sul telefono esterno, dopo aver sollevato il ricevitore del telefono.
	No	Non permette di ricevere un fax premendo un codice di ricezione remoto sul telefono esterno, dopo aver sollevato il ricevitore del telefono.
Tono ricezione remota	Intervallo disponibile: 00-99	Imposta il tono per l'avvio della Ricezione remota.
Rifiuta dimensione	No	Stampa eventuali parti in eccesso in fondo alla pagina fax senza eliminarle.
	Sì	Elimina eventuali parti in eccesso in fondo alla pagina.
	Riduz. Autom.	Riduce automaticamente la pagina fax per adattarla al formato carta appropriato.

Tent. Ricon.	Intervallo disponibile: 0-13	Imposta il numero di tentativi di composizione nel caso il numero di fax di destinazione sia occupato, nell'intervallo da 0 a 13.
Ritardo di riconnessione	Intervallo disponibile: 1-15 minuti	Imposta l'intervallo tra i tentativi di composizione nell'intervallo tra 1 e 15 minuti.
Ritardo rinvio	Intervallo disponibile: 3-255 secondi	Imposta l'intervallo tra i tentativi di trasmissione nell'intervallo 3 - 255 secondi.
Toni/Impulsi	Tono	Imposta il tipo di composizione su Tono .
	Impulsi (10PPS)	Imposta il tipo di composizione su Impulsi(10PPS) .
	Impulsi (20PPS)	Imposta il tipo di composizione su Impulsi(20PPS) .
Comp. Prefisso	Sì	Imposta un prefisso numero connessione.
	No	Non imposta un prefisso numero connessione.
Prefisso numero connessione		Imposta un numero di composizione prefisso composto da fino a cinque cifre. Questo numero viene composto prima dell'avvio di qualsiasi numero di composizione automatica.
Copertina fax	Sì	Allega una pagina di copertina ai fax.
	No	Non allega una pagina di copertina ai fax.
Intestazione fax *1	Sì	Stampa le informazioni del mittente nell'intestazione dei fax.
	No	Non stampa le informazioni del mittente nell'intestazione dei fax.
ECM	Sì	Abilita la modalità ECM (Error Correction Mode). Per utilizzare ECM, anche le macchine remote devono supportare ECM.
	No	Disabilita l'ECM.
Velocità modem	2,4 kbps	Consente di regolare la velocità del modem fax quando si verifica un errore di trasmissione o ricezione.
	4,8 kbps	
	9,6 kbps	
	14,4 kbps	
	33,6 kbps	
Visualizza destinatari fax manuali	Sì	Visualizza il numero del fax quando un fax viene inviato manualmente.
	No	Non visualizza il numero del fax quando un fax viene inviato manualmente.
Attività fax	Stampa automatica	Stampa automaticamente un report di attività fax dopo ogni 50 comunicazioni fax in ingresso e in uscita.
	No stampa autom.	Non stampa automaticamente il report sull'attività del fax.
Trasmetti fax	Stampa sempre	Stampa un report di trasmissione dopo ogni trasmissione fax.
	Stampa p.errore	Stampa un report di trasmissione solo quando si verifica un errore.
	Dis. Stampa	Non stampa un report di trasmissione dopo una trasmissione fax.
Trasmissione fax	Stampa sempre	Stampa un report di trasmissione dopo ogni trasmissione fax.
	Stampa p.errore	Stampa un report di trasmissione solo quando si verifica un errore.
	Dis. Stampa	Non stampa un report di trasmissione dopo una trasmissione fax a più destinazioni.
Prot. Fax	Stampa sempre	Stampa un report di monitoraggio del protocollo dopo ogni trasmissione fax.
	Stampa p.errore	Stampa un report di monitoraggio del protocollo solo quando si verifica un errore.
	Disabilita stampa	Non stampa il report di monitoraggio del protocollo.
Applica Nuove Impostazioni		Dopo aver modificato le impostazioni, fare clic su questo pulsante per applicare le modifiche.

Riavviare la stampante per applicare le nuove impostazioni Fare clic su questo pulsante per riavviare la stampante e applicare le modifiche.

*1 Questa voce non è disponibile quando **Paese** è impostato su **Stati Uniti**. L'impostazione predefinita è **SI** e non può essere modificata.

Diagnosi

La scheda **Diagnosi** comprende le pagine **Stampa tabella** e **Info sensore ambientale**.

Stampa tabella

Funzione:

Permette di stampare una serie di tabelle che possono essere utilizzate per la diagnosi della stampante. La tabella viene stampata su carta di dimensioni A4 o Lettera.

Valori:

Tabella configurazione passo	Stampa pagine in semitono per giallo, magenta, ciano e nero. Stampa inoltre le pagine per controllare il passo. Vengono stampate un totale di cinque pagine.
Tabella configurazione immagine spuria	Stampa una tabella per controllare la stampa spuria. Viene stampata una pagina.
Tabella configurazione 4 colori	Strisce di giallo, magenta, ciano e nero stampate con densità variabile. Viene stampata una pagina.
Diagramma rilevamento bande	Stampa tabelle per controllare il colore delle bande e la distanza tra ciascuna banda.
Tabella MQ	Stampa tabelle per controllare le bande in A4 o Letter.
Tabella allineamento	Stampa una tabella per controllare l'allineamento corretto per l'immagine di stampa sulla carta. Viene stampata una pagina.

Info sensore ambientale

Funzione:

Per stampare le informazioni del sensore ambientale interno della stampante sui **Risultati**.

Valori:

Passa a info sensore ambientale	Fare clic su questo pulsante per confermare le informazioni del sensore ambientale interno della stampante, come temperatura e umidità.
---------------------------------	---

Ripristina predefiniti

Dopo aver eseguito questa funzione e riavviato la stampante, tutti i parametri dei menu, ad eccezione di quelli relativi alla rete, vengono reimpostati sui valori predefiniti.

I parametri riportati di seguito rappresentano un'eccezione e non vengono reimpostati.

- Impostazioni di rete
- Impostazioni e password del blocco pannello
- Impostazioni e password di Funzione abilitata (Copia, E-mail, Fax, Scansione in rete, Scansione su applicazione, Scansione su PC, Scansione su USB, Stampa diretta USB).
- Impostazioni e password di Ricezione sicura
- Impostazioni di Errore di login
- Impostazioni di Imposta intervallo di disponibilità

- Impostazioni di Scadenza stampa protetta
- Impostazioni di Porta USB
- Impostazioni di Crittografia dati
- Impostazioni di Modalità di sovrascrittura disco rigido
- ColorTrack Impostazioni di Modalità
- ColorTrack Impostazioni di Rapporto errore
- Impostazioni di Utente non registrato

Utilizzando il programma Strumenti

- 1 Fare clic su **Start** → **Tutti i programmi** → **Dell Stampanti** → **Dell C3765dnf Multifunction Color Laser Printer** → **Strumenti**.

 **NOTA:** per informazioni dettagliate sull'avvio di Strumenti, vedere "Avvio di Strumenti".

Si apre la casella degli **Strumenti**.

- 2 Fare clic sulla scheda **Manutenzione stampante**.
- 3 Selezionare **Strumenti di servizio** dall'elenco a sinistra della pagina.
Viene visualizzata la pagina **Strumenti di servizio**.
- 4 Fare clic su **Sez. fax utente**, **Sez. scans. utente** o **Sez. sistema**.
La stampante si riavvia automaticamente e le modifiche vengono applicate.

Informazioni sui menu della stampante

Quando la stampante è connessa a una rete ed è accessibile a più utenti, è possibile limitare l'accesso alle Impostazioni ammin. Questo impedisce che altri utenti utilizzino il pannello operatore per modificare inavvertitamente un'impostazione utente predefinita configurata dall'amministratore.

È tuttavia possibile utilizzare il driver della stampante per ignorare le impostazioni predefinite e selezionarne altre per processi di stampa specifici.

Rapp./elenco

Utilizzare il menu Report/elenco per stampare diversi tipi di rapporti ed elenchi.

Impostazioni di sistema

Funzione:

Consente di stampare un elenco degli attuali valori predefiniti dell'utente, delle opzioni installate, della quantità di memoria della stampante installata e dello stato dei materiali di consumo.

Impostazioni pannello

Funzione:

Consente di stampare un elenco dettagliato di tutte le impostazioni dei menu della stampante.

Elenco Caratteri PCL

Funzione:

Consente di stampare una campionatura dei caratteri PCL disponibili.

Vedere anche:

“Informazioni sui caratteri”

Elenco macro PCL

Funzione:

Consente di stampare informazioni riguardo le macro PCL scaricate.

Elenco font PS

Funzione:

Consente di stampare un campione dei font PS disponibili.

Vedere anche:

“Informazioni sui caratteri”

Lista Font PDF

Funzione:

Consente di stampare un campione dei font PDF disponibili.

Cronologia lavori

Funzione:

Consente di stampare un elenco dettagliato dei processi di stampa, copia, fax o scansione elaborati. L'elenco contiene gli ultimi 20 processi.

Cronologia errori

Funzione:

Consente di stampare un elenco dettagliato degli inceppamenti di carta e degli errori irrimediabili.

Contatore stampe

Funzione:

Consente di stampare i rapporti per il numero totale di pagine stampate.

Pag. test col.

Funzione:

Consente di stampare una pagina di prova colore.

Protocollo monitor

Funzione:

Consente di stampare un elenco dettagliato dei protocolli monitorati.

Velocità di connessione

Funzione:

Consente di stampare l'elenco di tutti i membri memorizzati come numeri a composizione rapida.

Rubrica indirizzi

Funzione:

Consente di stampare l'elenco di tutti gli indirizzi memorizzati come informazioni **Rubrica indirizzi**.

Indirizzo Server

Funzione:

Consente di stampare l'elenco di tutti i membri memorizzati come informazioni **Indirizzo Server**.

Attività fax

Funzione:

Consente di stampare il rapporto dei fax ricevuti o inviati di recente.

Fax in attesa

Funzione:

Consente di stampare l'elenco dello stato dei fax in attesa.

Documenti memorizz.





NOTA: la funzione Documenti memorizz. è disponibile solo quando la voce **Disco RAM** in Impostazioni sistema è abilitata o quando è installato il disco rigido opzionale.

Funzione:

Consente di stampare un elenco di tutti i file memorizzati per Stampa protetta, Stampa Mailbox privata, Stampa Mailbox pubblica e Campione di stampa nel disco RAM.

Stampa di un rapporto/elenco utilizzando il Pannello operatore

- 1 Premere il pulsante  (Informazioni).
- 2 Selezionare Report/elenco.
- 3 Selezionare  finché non compare il report o l'elenco desiderato, quindi selezionarlo.
- 4 Selezionare Stampa.

Il rapporto o l'elenco selezionato viene stampato.

Stampa di un rapporto/elenco utilizzando il programma Strumenti

- 1 Fare clic su Start → Tutti i programmi → Dell Stampanti → Dell C3765dnf Multifunction Color Laser Printer → Strumenti.

 **NOTA:** per informazioni dettagliate sull'avvio di **Strumenti**, vedere "Avvio di Strumenti".

Si apre la casella degli Strumenti.

- 2 Verificare che la scheda **Rapporto impostazioni stampante** sia aperta.
- 3 Selezionare **Rapporti** dall'elenco sulla sinistra della pagina.
Viene visualizzata la pagina **Rapporti**.
- 4 Fare clic sul pulsante relativo al report o elenco desiderato.

Il report o l'elenco selezionato viene stampato.

Impostazioni ammin.

Usare il menu `Impostazioni ammin.` per configurare una serie di funzioni della stampante.

Rubrica

Utilizzare il menu `Rubrica` per configurare le impostazioni di composizione rapida e di gruppo.

Singole voci

Funzione:

Consente di memorizzare fino a 200 numeri composti frequentemente in percorsi di composizione rapida.

Gruppi

Funzione:

Consente di creare un gruppo di destinazioni fax e di registrarlo con un codice di composizione a due cifre. È possibile registrare fino a sei codici di composizione di gruppo.

PCL

Il menu `PCL` consente di modificare le impostazioni della stampante che influiscono solo su processi che impiegano il linguaggio di emulazione PCL.

 **NOTA:** i valori contrassegnati da un asterisco (*) sono le impostazioni di menu predefinite.

Cassetto Fogli

Funzione:

Consente di specificare il cassetto carta predefinito.

Valori:

Automatico*
MPF
Cassetto 1
Cassetto 2 ^{*1}

*1 Questa voce è presente solo quando è installato l'alimentatore da 550 fogli opzionale.

Formato carta

Funzione:

Consente di specificare il formato carta predefinito.

Valori:

Serie mm

A4 (210 x 297 mm) ^{*1}
A5 (148 x 210 mm)
B5 (182 x 257 mm)
Letter (8,5 x 11 poll.)
Folio (8,5 x 13 poll.)
Legal (8,5 x 14 poll.)
Executive (7,3 x 10,5 poll.)
Busta n. 10 (4,1 x 9,5 poll.)
Busta Monarch (3,9 x 7,5 poll.)
Busta DL (110 x 220 mm)
Busta C5 (162 x 229 mm)
Dim. person.

*1 Denota valori predefiniti di fabbrica specifici per ciascun paese.

Serie pollici

Letter
(8,5 x 11 poll.) ^{*1}
Folio
(8,5 x 13 poll.)
Legal
(8,5 x 14 poll.)
A4
(210 x 297 mm)
A5
(148 x 210 mm)
B5
(182 x 257 mm)
Executive
(7,3 x 10,5 poll.)
Busta n. 10
(4,1 x 9,5 poll.)
Busta Monarch
(3,9 x 7,5 poll.)
Busta DL
(110 x 220 mm)
Busta C5
(162 x 229 mm)
Dim. person.

^{*1} Denota valori predefiniti di fabbrica specifici per ciascun paese.



NOTA: se si seleziona un formato personalizzato nel prompt del formato carta, sarà necessario inserire la lunghezza e la larghezza personalizzate.

Orientamento

Funzione:

Consente di specificare il modo in cui il testo e la grafica verranno orientati sulla pagina.

Valori:

Verticale*	Stampa testo e grafica parallelamente al bordo corto del foglio.
Orizzontale	Stampa testo e grafica parallelamente al bordo lungo del foglio.

Stampa su due lati

Funzione:

Consente di specificare se stampare su entrambi i lati di un foglio di carta.

Valori:

I lato *		Non stampa su entrambi i lati di un foglio di carta.
Fronte retro	Lato lungo *	Stampa su entrambi i lati di un foglio di carta da rilegare mediante il bordo lungo.
	Lato corto	Stampa su entrambi i lati di un foglio di carta da rilegare mediante il bordo corto.

Carattere

Funzione:

Consente di specificare il tipo carattere predefinito tra i font registrati della stampante.

Valori:

CG Times	LetterGothic	CourierPS
CG Times It	LetterGothic It	CourierPS Ob
CG Times Bd	LetterGothic Bd	CourierPS Bd
CG Times BdIt	Albertus Md	CourierPS BdOb
Univers Md	Albertus XBd	SymbolPS
Univers MdIt	Clarendon Cd	Palatino Roman
Univers Bd	Coronet	Palatino It
Univers BdIt	Marigold	Palatino Bd
Univers MdCd	Arial	Palatino BdIt
Univers MdCdIt	Arial It	ITCBookman Lt
Univers BdCd	Arial Bd	ITCBookman LtIt
Univers BdCdIt	Arial BdIt	ITCBookmanDm
AntiqueOlv	Times New	ITCBookmanDm It
AntiqueOlv It	Times New It	HelveticaNr
AntiqueOlv Bd	Times New Bd	HelveticaNr Ob
CG Omega	Times NewBdIt	HelveticaNr Bd
CG Omega It	Symbol	HelveticaNrBdOb
CG Omega Bd	Wingdings	N C Schbk Roman
CG Omega BdIt	Line Printer	N C Schbk It
GaramondAntiqua	Times Roman	N C Schbk Bd
Garamond Krsv	Times It	N C Schbk BdIt
Garamond Hlb	Times Bd	ITC A G Go Bk
GaramondKrsvHlb	Times BdIt	ITC A G Go BkOb
Courier *	Helvetica	ITC A G Go Dm
Courier It	Helvetica Ob	ITC A G Go DmOb
Courier Bd	Helvetica Bd	ZapfC MdIt
Courier BdIt	Helvetica BdOb	ZapfDingbats

Set di simboli

Funzione:

Consente di specificare un set di simboli per il font specificato.

Valori:

DESKTOP	ISO L5	PC-8 TK
DNGBTSMS	ISO L6	PI FONT
ISO-11	LEGAL	PS MATH
ISO-15	MATH-8	PS TEXT
ISO-17	MC TEXT	ROMAN-8*
ISO-21	MS PUB	SYMBOL
ISO-4	PC-1004	WIN 3.0
ISO-6	PC-775	WINBALT
ISO-60	PC-8	WINGDINGS
ISO-69	PC-850	WIN L1
ISO L1	PC-852	WIN L2
ISO L2	PC-8 DN	WIN L5

Dimensioni carattere

Funzione:

Consente di specificare la dimensione dei font per i font tipografici scalabili.

Valori:

12,00*	Imposta i valori per incrementi di 0,25.
--------	--

Intervallo disponibile: 4,00 – 50,00

La dimensione del font si riferisce all'altezza dei caratteri del font. Un punto equivale a circa 1/72 di pollice.

 **NOTA:** il menu Dimensione carattere viene visualizzato solo per i font tipografici.

Vedere anche:

“Passo e dimensione in punti”

Imposta carattere

Funzione:

Consente di specificare la spaziatura dei font per i font tipografici a monospaziatura scalabili.

Valori:

10,00*	Imposta il valore per incrementi di 0,01.
--------	---

Intervallo disponibile:
6,00–24,00

La spaziatura dei font si riferisce al numero di caratteri a larghezza fissa in un pollice orizzontale di stampa. Per i font a monospaziatura non scalabili, la spaziatura viene visualizzata ma non può essere modificata.

 **NOTA:** il menu Imposta carattere viene visualizzato solo per i font fissi o a monospaziatura.

Vedere anche:

“Passo e dimensione in punti”

Altezza Rigo

Funzione:

Consente di impostare il numero di righe in una pagina.

Valori:

Serie mm

64 mm^{*1} Imposta il valore per incrementi di 1 mm.

Intervallo disponibile:
5-128 mm

^{*1} Denota valori predefiniti di fabbrica specifici per ciascun paese.

Serie pollici

60 pollici^{*1} Imposta il valore per incrementi di 1 pollice.

Intervallo disponibile:
5-128 pollici

^{*1} Denota valori predefiniti di fabbrica specifici per ciascun paese.

La stampante imposta lo spazio tra ciascuna riga (interlinea verticale) basandosi sulle voci di menu Altezza Rigo e Orientamento. Selezionare Altezza Rigo e Orientamento correttamente prima di modificare Altezza Rigo.

Vedere anche:

“Orientamento”

Numero di copie

Funzione:

Consente di impostare il numero di copie di stampa predefinito. Consente di impostare il numero di copie richiesto per un singolo processo specifico dal driver della stampante. I valori selezionati dal driver della stampante hanno sempre priorità su quelli scelti sul pannello operatore.

Valori:

1^{*} Imposta il valore per incrementi di 1.

Intervallo disponibile:
1-999

Accresci Immagine

Funzione:

Consente di specificare se attivare la funzione Accresci Immagine, che rende più tenui i bordi esistenti tra le parti nere e quelle bianche, riducendo i margini frastagliati e migliorando l'aspetto nel complesso.

Valori:

No	Disabilita la funzione Accresci Immagine.
Si*	Abilita la funzione Accresci Immagine.

Hex Dump

Funzione:

Aiuta a isolare la fonte di un problema in un processo di stampa. Quando è selezionato Hex Dump, tutti i dati inviati alla stampante vengono stampati in esadecimale e in rappresentazione carattere. I codici di controllo non vengono eseguiti.

Valori:

Disabilita*	Disabilita la funzione Hex Dump.
Abilita	Abilita la funzione Hex Dump.

Modalità Bozza

Funzione:

Consente di risparmiare toner stampando in modalità bozza. La qualità di stampa viene ridotta stampando in modalità bozza.

Valori:

Disabilita*	Non stampa in modalità bozza.
Abilita	Stampa in modalità bozza.

Terminazione Rigo

Funzione:

Consente di aggiungere i comandi di terminazione rigo.

Valori:

No*	Il comando di terminazione riga non viene aggiunto. CR=CR, LF=LF, FF=FF
Agg-LF	Il comando LF viene aggiunto. CR=CR-LF, LF=LF, FF=FF
Agg-CR	Il comando CR viene aggiunto. CR=CR, LF=CR-LF, FF=CR-FF
CR-XX	I comandi CR e LF vengono aggiunti. CR=CR-LF, LF=CR-LF, FF=CR-FF

Colore predefinito

Funzione:

Consente di specificare la modalità colore come Colore o Nero. Questa impostazione è utilizzata per i processi di stampa senza una modalità di stampa specifica.

Valori:

Nero*	Stampa in modalità bianco e nero.
La registrazione del colore	Stampa in modalità a colori.

Ignora modulo continuo

Funzione:

Consente di specificare se ignorare le pagine vuote che contengono solo codici di controllo di modulo continuo.

Valori:

Off*	Disabilita la funzione Ignora modulo continuo.
On	Abilita la funzione Ignora modulo continuo.

PostScript

Utilizzare il menu PostScript per modificare le impostazioni della stampante che influiscono solo su processi che impiegano il linguaggio di emulazione di stampa PostScript.



NOTA: i valori contrassegnati da un asterisco (*) sono le impostazioni di menu predefinite.

Rapporto Errore PS

Funzione:

Consente di specificare se la stampante produce messaggi di errore in caso di errore di PostScript.

La modifica diventa attiva dopo aver spento e riaccessato la stampante.

Valori:

Off	Elimina il processo di stampa senza stampare un messaggio d'errore.
On*	Stampa un messaggio d'errore prima di eliminare il processo.



NOTA: le istruzioni del driver PS hanno priorità sulle impostazioni specificate nel pannello operatore.

Time-out processo PS

Funzione:

Consente di specificare il tempo di esecuzione per un processo PostScript. La modifica diventa attiva dopo aver spento e riaccessato la stampante.

Valori:

Off*	Il time-out processo non è attivo.	
On	1*	Se l'elaborazione non viene completata entro il periodo di tempo specificato, viene generato un errore PostScript.
	Da 1 a 900 min.	

Modalità Selezione Foglio

Funzione:

Consente di specificare il metodo di selezione del cassetto in modalità PostScript. La modifica diventa attiva dopo aver spento e riaccessato la stampante.

Valori:

Automatico*	Per la selezione del cassetto si utilizzano le stesse impostazioni della modalità PCL.
Seleziona da cassetto	Il cassetto viene selezionato in una modalità compatibile con le stampanti PostScript standard.

Colore predefinito

Funzione:

Consente di specificare la modalità colore come Colore o Nero. Questa impostazione è utilizzata per i processi di stampa in cui non è specificata una modalità di stampa specifica.

Valori:

Colore*	Stampa in modalità a colori.
Nero	Stampa in modalità bianco e nero.

PDF

Utilizzare il menu PDF per modificare le impostazioni della stampante che influiscono solo sui processi PDF.



NOTA: i valori contrassegnati da un asterisco (*) sono le impostazioni di menu predefinite.

Numero di copie

Funzione:

Consente di specificare il numero di copie da stampare.

Valori:

1*	Imposta il valore per incrementi di 1.
Intervallo disponibile: 1-999	

Stampa su due lati

Funzione:

Consente di specificare se stampare su entrambi i lati di un foglio di carta.

Valori:

1 lato*	Non stampa su entrambi i lati di un foglio di carta.	
Fronte retro	Lato lungo*	Stampa su entrambi i lati di un foglio di carta da rilegare mediante il bordo lungo.
	Lato corto	Stampa su entrambi i lati di un foglio di carta da rilegare mediante il bordo corto.

Modalità stampa

Funzione:

Consente di specificare la modalità di stampa.

Valori:

Normale*	Per documenti con caratteri di dimensione normale.
Alta Qualità	Per documenti con caratteri piccoli o righe sottili oppure per documenti stampati con una stampante ad aghi.
Alta velocità	Stampa a una velocità superiore rispetto alla modalità Normale, tuttavia la qualità è inferiore.

Password PDF

Funzione:

Consente di specificare la password per la stampa di un file PDF protetto mediante una password di apertura documento (password richiesta per aprire il file PDF).

Valori:

Inserisci password PDF	Immettere la password di apertura documento per la stampa del file PDF protetto.
------------------------	--

Fascicolazione

Funzione:

Consente di specificare se ordinare il processo.

Valori:

Fascicolato	Ordina il processo.
Non fascicolato*	Non ordina il processo.

Dimensioni Foglio in Uscita

Funzione:

Consente di specificare la dimensione foglio in uscita per il PDF.

Valori:

A4* ¹
Letter* ¹
Automatico
* ¹ Viene visualizzata la dimensione foglio predefinita.

Layout

Funzione:

Consente di specificare il layout di uscita.

Valori:

% auto*
100% (senza zoom)
Libretto
2 in 1
4 in 1

Colore predefinito

Funzione:

Consente di specificare il colore predefinito di uscita.

Valori:

Colore (Auto)*
Nero

Rete

Usare il menu Rete per modificare le impostazioni della stampante riguardanti i processi inviati alla stampante tramite la rete cablata o senza fili.



NOTA: i valori contrassegnati da un asterisco (*) sono le impostazioni di menu predefinite.

Ethernet/Wireless



NOTA: quando è utilizzata una rete cablata, viene visualizzato Ethernet. Quando è connesso l'adattatore per rete wireless opzionale e il cavo Ethernet è disconnesso, viene visualizzato Wireless.

Funzione:

Consente di confermare o specificare le impostazioni di rete.

Valori:

Stato wireless



NOTA: la funzionalità Stato wireless è disponibile solo quando la stampante viene connessa tramite la rete senza fili.

Funzione:

Consente di confermare lo stato della comunicazione wireless.

Valori:

Stato	Buono
	Accettabile
	Basso
	Assenza di ricezione
SSID	Mostra il nome che identifica la rete wireless.
Tipo crittografia	Mostra il tipo di crittografia.

Impostazione guidata wireless



NOTA: la funzionalità Impostazione guidata wireless è disponibile solo quando la stampante viene connessa tramite la rete wireless.

Funzione:

Consente di configurare l'interfaccia di rete wireless.

Valori:

Seleziona accesso	Consente di selezionare il punto di accesso dall'elenco.
Chiave WEP	Se è stato selezionato un punto di accesso utilizzando WEP come tipo di crittografia, è necessario immettere la chiave WEP.

	Frase password	Se è stato selezionato un punto di accesso utilizzando WPA, WPA2 o Mixed come tipo di crittografia, è necessario immettere la frase password.
Impostazione SSID manuale	Immettere l'identificativo SSID	Specifica un nome per identificare la rete wireless. È possibile inserire fino a 32 caratteri alfanumerici.
	Infrastruttura	Selezionare quando configurare le impostazioni rete wireless attraverso un punto di accesso come un router wireless.
	Assenza di protezione	Specifica Nessuna sicurezza per la configurazione delle impostazioni wireless senza selezionare un tipo di crittografia tra WEP, WPA-PSK-TKIP e WPA-PSK-AES.
	Modo misto PSK*	Selezionare questa voce per configurare le impostazioni wireless con il tipo di crittografia Modo misto PSK. Modo misto PSK seleziona automaticamente un tipo di crittografia fra WPA-PSK-TKIP, WPA-PSK-AES o WPA2-PSK-AES.
		Frase password Specifica la frase password di lunghezza compresa tra 8 e 63 caratteri alfanumerici.
	WPA-PSK-TKIP	Selezionare questa voce per configurare le impostazioni wireless con il tipo di crittografia WPA-PSK-TKIP.
		Frase password Specifica la frase password di lunghezza compresa tra 8 e 63 caratteri alfanumerici.
	WPA2-PSK-AES	Selezionare questa voce per configurare le impostazioni wireless con il tipo di crittografia WPA2-PSK-AES.
		Frase password Specifica la frase password di lunghezza compresa tra 8 e 63 caratteri alfanumerici.
	WEP	Specifica la chiave WEP da utilizzare nella rete wireless. Per chiavi a 64 bit, è possibile inserire fino a 10 caratteri esadecimali. Per chiavi a 128 bit, è possibile inserire fino a 26 caratteri esadecimali.
		Chiave di trasmissione Specifica la chiave di trasmissione tra Auto* , Chiave WEP 1 , Chiave WEP 2 , Chiave WEP 3 e Chiave WEP 4 .
	Ad-hoc	Selezionare per configurare le impostazioni rete wireless senza un punto di accesso come un router wireless.
	Nessuna protezione* Selezionare per configurare le impostazioni wireless senza specificare il tipo di crittografia WEP.	
	WEP Specifica la chiave WEP da utilizzare nella rete wireless. Per chiavi a 64 bit, è possibile inserire fino a 10 caratteri esadecimali. Per chiavi a 128 bit, è possibile inserire fino a 26 caratteri esadecimali.	
	Chiave di trasmissione Specifica la chiave di trasmissione tra Chiave WEP 1* , Chiave WEP 2 , Chiave WEP 3 e Chiave WEP 4 .	

Impostazione WPS



NOTA: la voce Impostazione WPS è disponibile solo quando la stampante viene connessa tramite la rete wireless.

Funzione:

Consente di configurare la rete wireless per utilizzare WPS.

Valori:

Controllo pulsanti*	Avvia configurazione	Configura le impostazioni wireless con WPS-PBC.
Codice PIN	Avvia configurazione	Consente di configurare le impostazioni rete wireless tramite il codice PIN assegnato automaticamente dalla stampante.
	Stampa codice PIN	Stampa il codice PIN Confermarlo quando si inserisce nel computer il PIN assegnato alla stampante.

Modalità IP**Funzione:**

Consente di configurare la modalità IP.

Valori:

Dual Stack*	Utilizza sia IPv4 sia IPv6 per impostare l'indirizzo IP.
Modalità IPv4	Utilizza IPv4 per impostare l'indirizzo IP.
Modalità IPv6	Utilizza IPv6 per impostare l'indirizzo IP.

TCP/IP**Funzione:**

Consente di configurare le impostazioni TCP/IP.

Valori:

Ottieni ind. IP	AutoIP*	Imposta l'indirizzo IP automaticamente. Un valore casuale nell'intervallo tra 169.254.1.0 e 169.254.254.255 che non è correntemente in uso sulla rete viene impostato come indirizzo IP. La maschera di sottorete è impostata su 255.255.0.0.
	BOOTP	Imposta l'indirizzo IP utilizzando BOOTP.
	RARP	Imposta l'indirizzo IP utilizzando RARP.
	DHCP	Imposta l'indirizzo IP utilizzando DHCP.
	Pannello	Utilizzare questa opzione se si desidera impostare manualmente l'indirizzo IP sul pannello operatore.
Indirizzo IP	Quando l'indirizzo IP viene impostato manualmente, l'indirizzo viene allocato alla stampante utilizzando il formato nnn.nnn.nnn.nnn. Ciascun ottetto che forma nnn.nnn.nnn.nnn è un valore compreso nell'intervallo tra 0 e 254. Nel primo ottetto dell'indirizzo del gateway non è possibile specificare il valore 127 e tutti i valori compresi tra 224 e 254.	
Masc. sottorete	Quando l'indirizzo IP viene impostato manualmente, la maschera di sottorete viene specificata utilizzando il formato nnn.nnn.nnn.nnn. Ciascun ottetto che forma nnn.nnn.nnn.nnn è un valore compreso nell'intervallo tra 0 e 255. Come maschera di sottorete non è possibile specificare il valore 255.255.255.255.	
Indirizzo Gateway	Quando l'indirizzo IP viene impostato manualmente, l'indirizzo del gateway viene specificato utilizzando il formato nnn.nnn.nnn.nnn. Ciascun ottetto che forma nnn.nnn.nnn.nnn è un valore compreso nell'intervallo tra 0 e 254. Nel primo ottetto dell'indirizzo del gateway non è possibile specificare il valore 127 e tutti i valori compresi tra 224 e 254.	

IPsec

 **NOTA:** la funzione IPsec è disponibile solo quando la voce **IPsec** è abilitata in **Dell Printer Configuration Web Tool**.

Funzione:

Disabilita il protocollo IPsec.

Ripris. wireless

 **NOTA:** la funzionalità Ripris. wireless è disponibile solo quando la stampante viene connessa tramite la rete wireless.

Funzione:

Consente di inizializzare le impostazioni della rete wireless. Dopo aver eseguito questa funzione e riavviato la stampante, tutte le impostazioni della rete wireless vengono reimpostate sui valori predefiniti.

Velocità connessione

 **NOTA:** la funzionalità Velocità connessione è disponibile solo quando la stampante viene connessa tramite la rete cablata.

Funzione:

Consente di specificare la velocità di comunicazione e le impostazioni duplex di Ethernet. La modifica diventa attiva dopo aver spento e riacceso la stampante.

Valori:

Automatico *	Individua le impostazioni Ethernet automaticamente.
10BASE- T Half	Utilizza 10BASE-T Half-duplex.
10BASE- T Full	Utilizza 10BASE-T Full-duplex.
100BASE- TX Half	Utilizza 100base-TX Half-duplex.
100BASE- TX Full	Utilizza 100BASE-TX Full-duplex.
1000BASE- T Full	Utilizza 1000BASE-T Full-duplex.

Protocolli

Funzione:

Consente di abilitare o disabilitare ciascun protocollo. La modifica diventa attiva dopo aver spento e riacceso la stampante.

Valori:

LPD	Disabilita	Disabilita la porta LPD.
	Abilita *	Abilita la porta LPD.
Porta9100	Disabilita	Disabilita la porta Port9100.
	Abilita *	Abilita la porta Port9100.
FTP	Disabilita	Disabilita la porta FTP.
	Abilita *	Abilita la porta FTP.
IPP	Disabilita	Disabilita la porta IPP.
	Abilita *	Abilita la porta IPP.
SMB TCP/IP	Disabilita	Disabilita la porta SMB TCP/IP.
	Abilita *	Abilita la porta SMB TCP/IP.
SMB NetBEUI	Disabilita	Disabilita la porta SMB NetBEUI.
	Abilita *	Abilita la porta SMB NetBEUI.

Stampa WSD	Disabilita	Disabilita la stampa WSD.
	Abilita*	Abilita la stampa WSD.
Scansione WSD	Disabilita	Disabilita la scansione WSD.
	Abilita*	Abilita la scansione WSD.
Rete TWAIN	Disabilita	Disabilita la rete TWAIN.
	Abilita*	Abilita la rete TWAIN.
SNMP UDP	Disabilita	Disabilita la porta SNMP UDP.
	Abilita*	Abilita la porta SNMP UDP.
Avviso e-mail	Disabilita	Disabilita la funzione Avviso e-mail.
	Abilita*	Abilita la funzione Avviso e-mail.
EWS	Disabilita	Disabilita un accesso a Dell Printer Configuration Web Tool incorporato nella stampante.
	Abilita*	Abilita un accesso a Dell Printer Configuration Web Tool incorporato nella stampante.
Bonjour (mDNS)	Disabilita	Disabilita Bonjour (mDNS).
	Abilita*	Abilita Bonjour (mDNS).
Telnet	Disabilita*	Disabilita Telnet.
	Abilita	Abilita Telnet.
Aggiorna rubrica indirizzi	Disabilita	Disabilita Aggiorna rubrica indirizzi
	Abilita*	Abilita Aggiorna rubrica indirizzi
HTTP-SSL/TLS	Disabilita*	Disabilita HTTP-SSL/TLS.
	Abilita	Abilita HTTP-SSL/TLS.
Google Cloud Print	Disabilita*	Disabilita Google Cloud Print..
	Abilita	Abilita Google Cloud Print.

Impostazioni avanzate

Funzione:

Consente di specificare le impostazioni di rete avanzate.

Filtro IP



NOTA: la funzionalità Filtro IP è disponibile solo per LPD o Porta9100.

Funzione:

Consente di bloccare i dati ricevuti da determinati indirizzi IP sulla rete cablata o wireless. È possibile impostare fino a cinque indirizzi IP. La modifica diventa attiva dopo aver spento e riacceso la stampante.

Valori:

n (n varia da 1 a 5)	Indirizzo IP		Imposta l'indirizzo IP del filtro n.	
	Masc. sottorete		Imposta la mask di indirizzo per il filtro n.	
	Modalità	Off*		Disabilita la funzione Filtro IP per il filtro n.
		Accetta		Accetta un accesso dall'indirizzo IP specificato.
		Rifiuta		Rifiuta un accesso dall'indirizzo IP specificato.

IEEE 802.1x



NOTA: la funzionalità IEEE 802.1x è disponibile solo quando la stampante viene connessa tramite cavo Ethernet e solo se è abilitata l'autenticazione IEEE 802.1x.

Funzione:

Consente di disabilitare l'autenticazione IEEE 802.1x. La modifica diventa attiva dopo aver spento e riaccesso la stampante.

Protocollo Adobe

Funzione:

Per specificare il protocollo di comunicazione PostScript per un'interfaccia parallela, è possibile configurare le impostazioni del Protocollo Adobe per la rete cablata. La modifica diventa attiva dopo aver spento e riaccesso la stampante.

Valori:

Automatico *	Utilizzato nella rilevazione automatica del protocollo di comunicazione PostScript.
Standard	Utilizzato quando il protocollo di comunicazione è in formato ASCII.
BCP	Utilizzato quando il protocollo di comunicazione è in formato binario.
TBCP	Utilizzato quando il protocollo di comunicazione supporta dati sia in formato ASCII che in formato binario per alternare tra i due formati in base al codice di controllo specifico.
Binario	Utilizzato quando per i dati non è richiesta alcuna elaborazione speciale.

Ripristina LAN

Funzione:

Consente di azzerare i dati di rete wireless immagazzinati nella memoria non volatile (NVM). Dopo aver eseguito questa funzione e riavviato la stampante, tutte le impostazioni della rete cablata vengono reimpostate sui valori predefiniti.

Imp. Fax

Utilizzare il menu Imp. Fax per configurare le impostazioni fax di base.



NOTA: i valori contrassegnati da un asterisco (*) sono le impostazioni di menu predefinite.

Impostazioni linea fax

Funzione:

Consente di configurare le impostazioni di base per la linea fax.

Numero fax

Funzione:

Consente di impostare il numero di fax della stampante che verrà stampato sull'intestazione di un messaggio fax.



NOTA: assicurarsi di specificare Numero fax prima di utilizzare Config. Junk fax.

Paese

Funzione:

Consente di selezionare il paese in cui viene utilizzata la stampante.

Valori:

Algeria	Ungheria	Porto Rico
Australia	Islanda	Romania
Austria	Irlanda	Russia
Belgio	Italia	Arabia Saudita
Bulgaria	Giamaica	Slovacchia
Canada	Giordania	Slovenia
Colombia	Lettonia	Sud Africa
Costa Rica	Liechtenstein	Spagna
Cipro	Lituania	Svezia
Repubblica Ceca	Lussemburgo	Svizzera
Danimarca	Malta	Tunisia
Repubblica Dominicana	Messico	Turchia
Egitto	Olanda	E.A.U.
Estonia	Nuova Zelanda	Regno Unito
Finlandia	Nicaragua	Stati Uniti
Francia	Norvegia	Sconosciuto *
Germania	Panama	
Grecia	Polonia	
Guatemala	Portogallo	

Nome intest. Fax

Funzione:

Consente di impostare il nome del mittente che deve essere stampato sull'intestazione dei fax.

Tipo linea

Funzione:

Consente di selezionare il tipo di linea predefinito.

Valori:

PSTN*	Utilizza PSTN.
PBX	Utilizza PBX.

Monitor linea

Funzione:

Consente di impostare il volume del monitor linea, che monitora in modo udibile una trasmissione attraverso l'altoparlante interno fino a quando non viene eseguita la connessione.

Valori:

No	Disattiva il volume del monitor linea.
Basso	Imposta il volume del monitor linea su Basso.
Medio*	Imposta il volume del monitor linea su Medio.
Alto	Imposta il volume del monitor linea su Alto.

Percorso DRPD

Funzione:

Consente di fornire un numero a parte per inviare fax con un percorso di ring distintivo.

Valori:

Modello da 1 a 7 DRPD è un servizio fornito da alcune società telefoniche. I modelli DRPD vengono specificati dalla società telefonica utilizzata. Di seguito vengono mostrati i modelli forniti per la stampante in uso:

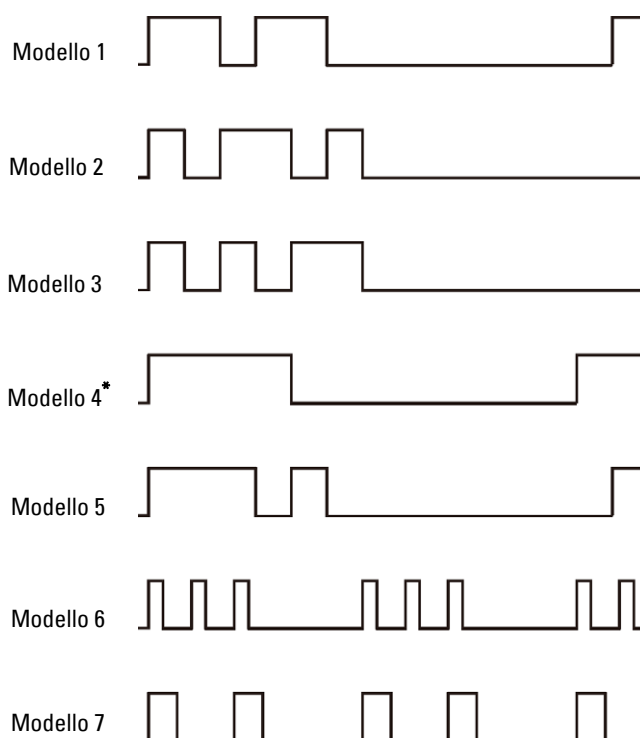

Chiedere alla propria società telefonica il modello necessario per selezionare e utilizzare questo servizio. Ad esempio, il Modello 7 corrisponde allo schema di suoneria distintivo per la capacità fax in Nuova Zelanda: squillo di 400 ms, interruzione di 800 ms, squillo di 400 ms, interruzione di 1400 ms. Questo modello viene ripetuto continuamente. Questa stampante risponde solo alle Cadenze di avviso distintive DA4 in Nuova Zelanda.

Impostazioni predefinite di ricezione

Funzione:

Configurare le impostazioni per i fax in arrivo.

Modo ricezione

Funzione:

Consente di selezionare la modalità di ricezione fax predefinita.

Valori:

Telefono	La ricezione automatica dei fax è disattivata. È possibile ricevere un fax sollevando il ricevitore del telefono esterno e premendo il codice di ricezione remota o selezionando Ricez. manuale in Agganciato e premendo il pulsante ▶ (Avvia) . Per informazioni dettagliate su Ricez. manuale , vedere “Ricezione di un fax manualmente in Modalità telefono”.
Fax*	Riceve automaticamente i fax.
Tel/fax	Quando la stampante riceve un fax in arrivo, il telefono esterno squilla per il tempo specificato in Ricezione automatica Tel/Fax , quindi la stampante riceve automaticamente il fax. Se la chiamata in arrivo non è un fax, la stampante emette un segnale acustico dall’altoparlante interno per indicare che si tratta di una chiamata telefonica.
Segret./fax	La stampante può condividere una linea telefonica con una segreteria telefonica. In questa modalità, la stampante monitora il segnale fax e risponde se rileva segnali fax. Se la comunicazione telefonica nel proprio paese è seriale, questa modalità non è supportata.
DRPD	Prima di utilizzare la funzionalità di riconoscimento dello squillo (DRPD), la società telefonica deve aver installato sulla linea telefonica tale servizio di riconoscimento. Una volta che la società telefonica ha fornito un numero distinto per i fax con uno squillo caratteristico, configurare il fax per il monitoraggio di tale squillo.

Vol. tono Ring

Funzione:

Consente di impostare il volume del tono ring, che indica che una chiamata in ingresso è una chiamata telefonica tramite l’altoparlante interno quando **Modo ricezione** è impostato su **Tel/fax**.

Valori:

No	Disattiva il volume del tono ring.
Basso	Imposta il volume del tono ring su Basso.
Medio	Imposta il volume del tono ring su Medio.
Alto*	Imposta il volume del tono ring su Alto.

Impostazione ricezione automatica

Funzione:

Configurare le impostazioni per la ricezione automatica dei fax.

Valori:

Ricezione automatica Fax	0 secondi*	Imposta l’intervallo di tempo in cui la stampante entra in modalità di ricezione fax dopo avere ricevuto una chiamata. Imposta il valore per incrementi di 1 secondo.
	Intervallo disponibile: 0-255 secondi	

Ricezione automatica Tel/Fax	6 secondi*	Imposta l'intervallo dopo il quale la stampante entra in modalità di ricezione fax dopo che il telefono esterno riceve una chiamata in arrivo. Imposta il valore per incrementi di 1 secondo.
	Intervallo disponibile: 0-255 secondi	
Ricezione automatica Segr. tel./Fax	21 secondi*	Imposta l'intervallo dopo il quale la stampante entra in modalità di ricezione fax dopo che la segreteria telefonica esterna riceve una chiamata in arrivo. Imposta il valore per incrementi di 1 secondo.
	Intervallo disponibile: 0-255 secondi	

Config. Junk fax

Funzione:

Consente di rifiutare i fax indesiderati e di accettare solo i fax da numeri di fax registrati nella Rubrica.

Valori:

No*	Non rifiuta i fax inviati da numeri indesiderati.
Sì	Rifiuta i fax inviati da numeri indesiderati.

Ricezione sicura



NOTA: la funzionalità Ricezione sicura è disponibile solo quando la funzionalità Contr. Blocco Pannello è impostata su Abilita.

Funzione:

Consente di specificare se richiedere una password per ricevere i fax e di impostare o modificare la password.

Valori:

Imp.Ricez.Sicura	Disabilita*	Non richiede una password per ricevere i fax.
	Abilita	Richiede una password per ricevere i fax.
Cambia password* ¹	0000-9999	Imposta o modifica la password richiesta per ricevere i fax.

*¹ Questa voce è disponibile solo quando la funzionalità Imp.Ricez.Sicura è impostata su Abilita.

Invio fax inoltrato



NOTA: la funzione Stampa ed e-mail è disponibile solo quando sono registrate le informazioni di Avviso e-mail e Inoltro indirizzo e-mail. Per informazioni sull'avviso e-mail, vedere "Avviso e-mail" e sull'inoltro delle informazioni dell'indirizzo e-mail, vedere "Imp. Fax".

Funzione:

Consente di impostare se inoltrare i fax in ingresso a una destinazione specificata.

Valori:

No*	Non inoltra i fax in ingresso.
Inoltra	Inoltra i fax in ingresso a una destinazione specificata. Stampa i fax in ingresso se si verifica un errore durante il trasferimento.
Stampa e inoltra	Stampa i fax in ingresso e li inoltra a una destinazione specificata.
	N. fax inolt.

Valori:

Tent. Ricon.	3*	Consente di impostare il numero di tentativi di riconnessione da effettuare se il numero di fax di destinazione è occupato. Se si specifica 0, la stampante non effettuerà alcun tentativo di riconnessione. Imposta il valore per incrementi di 1.
Intervallo disponibile: 0-13		
Ritardo di riconnessione	1 minuto*	Imposta l'intervallo tra i tentativi di riconnessione. Imposta il valore per incrementi di 1 minuto.
Intervallo disponibile: 1-15 minuti		
Ritardo rinvio	8 secondi*	Imposta l'intervallo tra i tentativi di invio. Imposta il valore per incrementi di 1 secondo.
Intervallo disponibile: 3-255 secondi		

Toni/Impulsi

Funzione:

Consente di selezionare il tipo di composizione.

Valori:

Toni*	Utilizza la composizione a toni.
Impulsi (10PPS)	Imposta "DP (10PPS)" (impulso di composizione, 10 impulsi al secondo) come tipo di composizione.
Impulsi (20PPS)	Imposta "DP (20PPS)" (impulso di composizione, 20 impulsi al secondo) come tipo di composizione.

Comp. Prefisso

Funzione:

Consente di selezionare se impostare un prefisso numero connessione.

Valori:

No*	Non imposta un prefisso numero connessione.
Sì	Imposta un prefisso numero connessione.
	Prefisso numero connessione Imposta un numero di composizione prefisso composto da fino a cinque cifre. Questo numero viene composto prima dell'avvio di qualsiasi numero di composizione automatica. È utile per l'accesso a Private Automatic Branch Exchange (PABX).

Copertina fax

Funzione:

Consente di impostare se allegare una pagina di copertina ai fax.

Valori:

No*	Non allega una pagina di copertina ai fax.
Sì	Allega una pagina di copertina ai fax.

Intest. Fax

Funzione:

Consente di stampare le informazioni del mittente sull'intestazione dei fax.

Valori:

No	Non stampa le informazioni del mittente sull'intestazione dei fax.
Sì*	Stampa le informazioni del mittente sull'intestazione dei fax.



NOTA: se per Paese viene selezionato Stati Uniti, questa opzione non viene visualizzata nel menu. L'impostazione predefinita è Sì e non può essere modificata. Per informazioni sull'impostazione del paese, vedere "Impostazione del Paese".

ECM

Funzione:

Consente di impostare se abilitare oppure disabilitare la modalità ECM (Error Correction Mode). Per utilizzare ECM, anche le macchine remote devono supportare ECM.

Valori:

No	Disabilita l'ECM.
Sì*	Abilita l'ECM.

Velocità modem

Funzione:

Consente di regolare la velocità del modem fax quando si verifica un errore di trasmissione o ricezione fax.

Valori:

2,4 Kbps
4,8 Kbps
9,6 Kbps
14,4 Kbps
33,6 Kbps*

Visualizza destinatari fax manuali

Funzione:

Consente d'impostare se visualizzare il numero di fax del destinatario nella schermata **Invio fax** per l'invio manuale di un fax.

Valori:

No	Non visualizza il numero del fax quando un fax viene inviato manualmente.
Sì*	Visualizza il numero del fax quando un fax viene inviato manualmente.

Rapporti fax

Funzione:

Configurare le impostazioni per i report dei fax.

Attività fax

Funzione:

Consente di impostare se stampare automaticamente un report di attività fax dopo ogni 50 comunicazioni fax in ingresso e in uscita.

Valori:

Stampa autom.*	Stampa automaticamente un report di attività fax dopo ogni 50 comunicazioni fax in ingresso e in uscita.
No stampa autom.	Non stampa automaticamente un report di attività fax dopo ogni 50 comunicazioni fax in ingresso e in uscita.

Trasmetti fax

Funzione:

Consente di impostare se stampare un risultato della trasmissione dopo una trasmissione fax.

Valori:

Stampa sempre	Stampa un report di trasmissione dopo ogni trasmissione fax.
Stampa p.errore*	Stampa un report di trasmissione solo quando si verifica un errore.
Dis. Stampa	Non stampa un report di trasmissione dopo una trasmissione fax.

Trasmissione fax

Funzione:

Consente di impostare se stampare un risultato della trasmissione dopo una trasmissione fax a più destinazioni.

Valori:

Stampa sempre*	Stampa un report di trasmissione dopo ogni trasmissione fax.
Stampa p.errore	Stampa un report di trasmissione solo quando si verifica un errore.
Dis. Stampa	Non stampa un report di trasmissione dopo una trasmissione fax a più destinazioni.

Prot. Fax

Funzione:

Consente di impostare se stampare il report di monitoraggio del protocollo, che consente di identificare la causa di un problema di comunicazione.

Valori:

Stampa sempre	Stampa un report di monitoraggio del protocollo dopo ogni trasmissione fax.
Stampa p.errore	Stampa un report di monitoraggio del protocollo solo quando si verifica un errore.
Dis. Stampa*	Non stampa il report di monitoraggio del protocollo.

Impostazioni di sistema

Utilizzare **Impostazioni sistema** per configurare la modalità di risparmio energetico, i toni di avviso, la durata del timeout, la lingua di visualizzazione e le impostazioni di stampa automatica del registro degli errori.



NOTA: i valori contrassegnati da un asterisco (*) sono le impostazioni di menu predefinite.

Generale

Funzione:

Configurare le impostazioni generali per la stampante.

Timer risparmio energetico

Funzione:

Consente di specificare il tempo per il passaggio in modalità risparmio energetico.

Valori:

Modalità 1	3 minuti* Intervallo disponibile: 1–60 minuti	Specifica il tempo impiegato dalla stampante per attivare la Modalità 1 al termine di un processo.
Modalità 2	5 minuti* Intervallo disponibile: 1–60 minuti	Specifica il tempo impiegato dalla stampante per attivare la Modalità 2 una volta che è stata attivata la Modalità 1.

Quando viene specificato 1 minuto per Sleep, la stampante passa in modalità di risparmio energetico 1 minuto dopo aver completato un processo. In questo modo si consuma molta meno corrente, ma serve più tempo di riscaldamento per la stampante. Specificare 1 minuto se la stampante condivide lo stesso circuito elettrico dell'illuminazione della stanza e si nota un abbassamento dell'illuminazione.

Scegliere un valore alto se la stampante viene utilizzata costantemente. Nella maggior parte dei casi, un valore elevato comporta un tempo minimo di riscaldamento della stampante.

Selezionare un valore compreso tra 1 e 60 minuti per la modalità di risparmio energetico, per ottimizzare il rapporto tra risparmio energetico e riduzione dei tempi di riscaldamento.

La stampante torna automaticamente alla modalità standby dalla modalità di risparmio energetico quando riceve dati dal computer o dal dispositivo fax remoto. È possibile riportare la stampante in modalità standby anche premendo un qualsiasi pulsante sul pannello operatore.

Data e ora

Funzione:

Consente di specificare i formati di data e ora.

Valori:

Fuso orario		Imposta il fuso orario.
Data		Imposta la data a seconda delle impostazioni di Formato .
	Formato	Imposta il formato della data.
Ora		Imposta l'ora.
	Formato	12 ore Imposta l'ora nel formato 12 ore.
		24 ore Imposta l'ora nel formato 24 ore.

mm/pollici

Funzione:

Consente di specificare l'unità di misura predefinita visualizzata dopo il valore numerico sul pannello operatore.

Valori:

Millimetri (mm)*	Seleziona i millimetri come unità di misura predefinita.
Pollici (")	Seleziona i pollici come unità di misura predefinita.

 **NOTA:** i valore predefinito per mm/inch varia a seconda delle altre impostazioni, ad esempio Paese e Dimensioni documento.

Luminosità display

Funzione:

Regolare il livello di luminosità del pannello sensibile al contatto (touch panel).

Valori:

5*	La luminosità viene imposta in dieci livelli, con il livello dieci corrispondente alla massima luminosità.
Intervallo disponibile: 1-10	

Segnale acustico

Funzione:

Consente di configurare le impostazioni per i toni emessi dalla macchina durante il funzionamento o quando appare un messaggio di avviso.

Valori:

Pannello di comando	No*	Non emette un segnale acustico di avviso quando l'immissione del pannello operatore è corretta.
	Basso	Emette un segnale acustico di avviso quando l'immissione del pannello operatore è corretta.
	Normale	
	Alto	
Chiave non valida	No*	Non emette un segnale acustico di avviso quando l'immissione del pannello operatore è sbagliata.
	Basso	Emette un segnale acustico di avviso quando l'immissione del pannello operatore è sbagliata.
	Normale	
	Alto	
Macchina pronta	No	Non emette un segnale acustico quando la stampante è pronta per elaborare un processo.
	Basso	Emette un segnale acustico quando la stampante è pronta per elaborare un processo.
	Normale*	
	Alto	
Copia completata	No	Non emette un segnale acustico quando un processo di copia è completato.
	Basso	Emette un segnale acustico quando un processo di copia è completato.
	Normale*	
	Alto	

Lav. completo	No	Non emette un segnale acustico quando un processo diverso da un processo di copia è completato.
	Basso	Emette un segnale acustico quando un processo diverso da un processo di copia è completato.
	Normale*	
	Alto	
Segnale errore	No	Non emette un segnale acustico quando un processo termina in modo anomalo.
	Basso	Emette un segnale acustico quando un processo termina in modo anomalo.
	Normale*	
	Alto	
Segnale di avviso	No	Non emette un segnale acustico quando si verifica un problema.
	Basso	Emette un segnale acustico quando si verifica un problema.
	Normale*	
	Alto	
Carta esaurita	No	Non emette un segnale acustico quando la stampante ha esaurito la carta.
	Basso	Emette un segnale acustico quando la stampante ha esaurito la carta.
	Normale*	
	Alto	
Avviso basso livello toner	No	Non emette un segnale acustico quando il toner è insufficiente.
	Basso	Emette un tono quando il toner è insufficiente.
	Normale*	
	Alto	
Tono elim. Autom.	No*	Non emette un segnale acustico 5 secondi prima che la stampante esegua un'eliminazione automatica.
	Basso	Emette un segnale acustico 5 secondi prima che la stampante esegua un'eliminazione automatica.
	Normale	
	Alto	
Tutti i toni	No	Disabilita tutti i segnali acustici di avviso.
	Basso	Imposta il volume di tutti i segnali acustici di avviso in una sola volta.
	Normale*	
	Alto	

Messaggio di avviso toner basso

Funzione:

Consente di specificare se mostrare il messaggio di avviso quando il toner è insufficiente.

Valori:

No	Non mostra il messaggio di avviso quando il toner è insufficiente.
----	--

Sì*	Mostra il messaggio di avviso quando il toner è insufficiente.
-----	--

Riattivazione sganc.

Funzione:

Consente di specificare se abilitare la riattivazione dalla modalità Sleep o Deep Sleep quando si solleva il ricevitore del telefono esterno.

Valori:

Riattivazione sganc.	No*	Non effettua la riattivazione dalla modalità Sleep o Deep Sleep quando si solleva il ricevitore del telefono esterno.
	Sì	Effettua la riattivazione dalla modalità Sleep o Deep Sleep quando si solleva il ricevitore del telefono esterno.

Stampa Auto Log

Funzione:

Consente di stampare automaticamente un report di cronologia dei processi dopo ogni 20 processi.

Valori:

No*	Non stampa automaticamente un report di cronologia dei processi.
Sì	Stampa automaticamente un report di cronologia dei processi.

I registri di stampa possono essere stampati anche tramite il menu `Rapp. /elenco`.

Disco RAM



NOTA: la funzionalità Disco RAM non è disponibile quando è installato il disco rigido opzionale.

Funzione:

Consente di allocare memoria nel file system del Disco RAM per le funzioni Stampa protetta, Stampa Mailbox privata, Stampa Mailbox pubblica e Campione di stampa. La modifica diventa attiva dopo aver spento e riacceso la stampante.

Valori:

No		Non alloca memoria al file system del disco RAM. I processi Stampa protetta, Stampa Mailbox privata, Stampa Mailbox pubblica e Campione di stampa verranno interrotti e registrati nel registro dei processi.
Sì*	50 MB* (300 MB* ¹)	Imposta l'allocazione della memoria al file system del disco RAM per incrementi di 50 MB.
	Intervallo disponibile: 50-100 MB (50-600 MB* ¹)	

*¹ Quando è installato il modulo di memoria opzionale da 512 MB.



NOTA: riavviare la stampante una volta modificata l'impostazione del menu `Disco RAM`.

Rubrica indirizzi server fax

Funzione:

Consente di specificare se cercare i numeri di telefono nella Rubrica indirizzi del server LDAP.

Valori:

No*	Non cerca i numeri di telefono nella Rubrica indirizzi del server LDAP.
Sì	Cerca i numeri di telefono nella Rubrica indirizzi del server LDAP.



NOTA: è possibile cercare i numeri di telefono solo nella Rubrica locale quando la funzionalità `Rubrica indirizzi server fax` è impostata su No.

Rubrica indirizzi server e-mail

Funzione:

Consente di specificare se cercare gli indirizzi e-mail nella Rubrica indirizzi del server LDAP.

Valori:

No*	Non cerca gli indirizzi e-mail nella Rubrica indirizzi del server LDAP.
Sì	Cerca gli indirizzi e-mail nella Rubrica indirizzi del server LDAP.



NOTA: è possibile cercare gli indirizzi e-mail solo nella Rubrica indirizzi locale se la funzionalità Rubrica indirizzi server e-mail è impostata su No.

Guida rapida all'accensione

Funzione:

Consente di eseguire la configurazione iniziale della stampante.

Timer

Funzione:

Configurare le impostazioni dei timer.

Ripr. Autom.

Funzione:

Consente di ripristinare automaticamente le impostazioni predefinite per Copia, Scansione, Fax, E-mail o Stampa e di ritornare alla modalità standby se non viene specificata alcuna impostazione per il tempo specificato.

Valori:

45 sec*
1 min
2 min
3 min
4 min

Time-out per guasto

Funzione:

Consente di specificare il tempo che la stampante attenderà prima di annullare un processo interrotto in modo anomalo. Il processo di stampa è annullato se il tempo di timeout è superato.

Valori:

No	Disabilita il timeout dei guasti.
Sì*	60 secondi* Intervallo disponibile: da 3 a 300 sec.
	Imposta il tempo che la stampante aspetterà prima di annullare un lavoro di stampa interrotto in modo anomalo.

Timeout lavoro

Funzione:

Consente di specificare il tempo che la stampante attenderà la ricezione di dati dal computer. Il processo di stampa è annullato se il tempo di timeout è superato.

Valori:

No		Disabilita il timeout dei processi.
Sì *	30 secondi *	Imposta il tempo che la stampante attenderà per la ricezione di dati dal computer.
	Intervallo disponibile: da 5 a 300 sec.	

Impostazioni di uscita

Funzione:

Configurare le impostazioni relative all'uscita dalla stampante.

Formato carta predefinito

Funzione:

Consente di specificare il formato carta predefinito.

Valori:

Serie mm

A4 (210 x 297 mm) *1
Letter (8,5 x 11 poll.)
*1 Denota valori predefiniti di fabbrica specifici per ciascun paese.

Serie pollici

A4 (210 x 297 mm)
Letter (8,5 x 11 poll.) *1
*1 Denota valori predefiniti di fabbrica specifici per ciascun paese.

Stampa ID

Funzione:

Specifica la posizione dove viene stampato l'identificativo dell'utente.

Valori:

No *	Non stampa l'identificativo utente.
Alto Sinistra	Stampa l'ID utente in alto a sinistra sulla pagina.
Alto Destra	Stampa l'ID utente in alto a destra sulla pagina.
Fondo Sinistra	Stampa l'ID utente in basso a sinistra sulla pagina.
Fondo Destra	Stampa l'ID utente in basso a destra sulla pagina.



NOTA: quando si stampa su un foglio di formato DL, parte dell'ID utente potrebbe non venire stampata correttamente.

Stampa testo

Funzione:

Consente di specificare se i dati PDL che non sono supportati dalla stampante devono essere stampati come testo semplice quando vengono ricevuti dalla stampante. I dati di testo vengono stampati su carta di dimensioni A4 o Letter.

Valori:

No	Non stampa i dati ricevuti.
Si*	Stampa i dati ricevuti come dati di testo.

Foglio banner

Funzione:

Consente di specificare la posizione del foglio banner e il cassetto il cui è caricato il foglio del banner.

Valori:

Inserire Posizione	No*	Non stampa il foglio banner.
	Anteriore	Inserito prima della prima pagina di ogni copia.
	Posteriore	Inserito dopo l'ultima pagina di ogni copia.
	Anteriore e posteriore	Inserito prima della prima pagina e dopo l'ultima pagina di ogni copia.
Specificare cassetto	MPF	Il foglio banner viene caricato nell'alimentatore MPF.
	Cassetto 1*	Il foglio banner viene caricato nel cassetto 1.
	Cassetto 2* ¹	Il foglio del banner viene caricato nell'alimentatore da 550 fogli opzionale.

*1 Questa voce è presente solo quando è installato l'alimentatore da 550 fogli opzionale.

Sost. cassetto

Funzione:

Specifica se utilizzare carta di altre dimensioni quando la carta caricata nel vassoio specificato non corrisponde alla dimensione di carta impostata per il lavoro attuale.

Valori:

No	Nessuna sostituzione dimensione cassetto accettata.
Formato più grande	Sostituisce la carta di formato immediatamente maggiore. In assenza di fogli di formato più grande, la stampante sostituisce il foglio dal formato più vicino.
Formato più vicino*	Sostituisce la carta di formato più vicino.
Usa MPF	Consente di sostituire la carta dall'alimentatore MPF.

Carta intes.2 lati

Funzione:

Consente di specificare se stampare su entrambi i lati quando si utilizza la carta intestata.

Valori:

Disabilita*	Non stampa su entrambi i lati della carta intestata.
Abilita	Stampa su entrambi i lati della carta intestata.

Cambio A4<>Letter

Funzione:

Stampare processi in formato A4 su formato Letter quando non sono disponibili fogli in formato A4 o viceversa stampare processi in formato Letter su formato A4 quando non sono disponibili fogli in formato Letter.

Valori:

No	Non stampa i processi in formato A4 su carta in formato Letter o viceversa.
On*	Stampa i processi in formato A4 su carta in formato Letter quando nei cassetti non è disponibile carta in formato A4 e viceversa (processi in formato Letter stampati su carta in formato A4).

*1 A seconda dell'impostazione, la stampante continuerà a stampare sui supporti di stampa esistenti di formato diverso oppure chiederà all'utente di scegliere tra:

- Cancella lavoro
- Fornisci supporti di stampa corretti

Stampa fronte/retro rapporto

Funzione:

Specificare la stampa di report su entrambi i lati di un foglio.

Valori:

1 lato*	Stampa i report su un solo lato di un foglio di carta.
Fronte retro	Stampa i report su entrambi i lati di un foglio di carta.

Usa un altro cassetto

Funzione:

Passare a un altro cassetto quando un formato di carta non è disponibile nel cassetto specificato.



NOTA: se viene selezionato un altro cassetto con carta di formato inferiore al formato specificato nel processo, le parti che non rientrano nella dimensione non verranno stampate (la dimensione di stampa non viene regolata automaticamente).

Valori:

No	Non stampa su altri formati di carta in altri cassetti quando il formato specificato nel processo non è disponibile.
Sì*	Visualizza un messaggio per selezionare un altro cassetto quando il formato di carta specificato non è disponibile nel cassetto della carta.

Imposta intervallo di disponibilità

Funzione:

Imposta il tempo disponibile per le funzioni Copia, Scansione, Fax e Stampa.

Valori:

Copia, Scansione, Fax e Stampa	Imposta intervallo di disponibilità	No*	Non imposta il periodo di tempo in cui la funzione è disponibile.
		Sì	Imposta il periodo di tempo in cui la funzione è disponibile.
	Ora iniziale		Imposta l'ora di inizio del tempo disponibile.
	Ora finale		Imposta l'ora di fine del tempo disponibile.
	Frequenza		Specifica il giorno della settimana in cui ripetere l'impostazione.

 **NOTA:** la funzionalità Imposta intervallo disponibilità può essere configurata quando la funzionalità Stampa, Copia, Scansione o Fax è impostata su Sì.

Scadenza stampa protetta

 **NOTA:** la funzionalità Scadenza stampa protetta è disponibile solo quando la voce Disco RAM è impostata su Sì.

Funzione:

Consente di specificare la data e ora di eliminazione dei file memorizzati come Protezione Stampa nel disco RAM.

Valori:

Modalità scadenza	No*	Non imposta la data e ora di eliminazione dei file memorizzati come Protezione Stampa nel disco RAM.
	Sì	Imposta la data e ora di eliminazione dei file memorizzati come Protezione Stampa nel disco RAM.
Ora di scadenza		Imposta l'ora di eliminazione dei file memorizzati come Protezione Stampa nel disco RAM.
Frequenza	Giornaliera	Imposta l'eliminazione giornaliera dei file memorizzati come Stampa protetta nel disco RAM.
	Ogni settimana*	Imposta l'eliminazione settimanale dei file memorizzati come Protezione Stampa nel disco RAM.
	Ogni mese	Imposta l'eliminazione mensile dei file memorizzati come Protezione Stampa.
Impostazioni settimanali	Lunedì	Imposta il giorno della settimana per l'eliminazione dei file memorizzati come Protezione Stampa.
	Martedì	
	Mercoledì	
	Giovedì	
	Venerdì	
	Sabato	
	Domenica*	
Impostazioni mensili	1 giorno*	Imposta il giorno del mese per l'eliminazione dei file memorizzati come Protezione Stampa nel disco RAM.
	Intervallo disponibile: 1-28 giorni	

ColorTrack Modalità

Funzione:

Consente di specificare gli utenti che hanno accesso alla stampa a colori.

Valori:

No*	Non limita l'accesso alla stampa a colori.
Modalità interna	Limita l'accesso alla stampa a colori. L'autenticazione viene effettuata utilizzando le informazioni utente registrate nella stampante.
Modalità esterna	Limita l'accesso alla stampa a colori. L'autenticazione viene effettuata utilizzando un server di autenticazione esterno.

Utente non registrato

Funzione:

Consente di specificare se consentire la stampa dei dati senza informazioni di autenticazione.

Valori:

No*	Non consente all'utente senza account di stampare i dati.
Sì ^{*1}	Consente all'utente senza account di stampare i dati.

^{*1} Impostare la **Password utente senza account** tramite **Dell Printer Configuration Web Tool**.

Stampa da colore a b/n automatica



NOTA: la funzionalità Stampa da colore a b/n automatica è disponibile quando l'opzione Dell ColorTrack è disabilitata.

Funzione:

Consente di specificare se è attiva la stampa di tutti i processi in bianco e nero anche quando è impostata la stampa a colori.

Valori:

No*	Stampa in base alla modalità di colore specificata.
Sì	Stampa tutti i processi in bianco e nero anche quando è specificata la stampa a colori.

ColorTrack Report errore

Funzione:

Consente di specificare se stampare automaticamente le informazioni sugli errori in caso di errori durante la stampa con ColorTrack.

Valori:

No*	Non stampa il report degli errori in caso di errori durante la stampa con ColorTrack.
Sì	Stampa il report degli errori in caso di errori durante la stampa con ColorTrack.

Manutenzione

Usare il menu Manutenzione per inizializzare la memoria NV (non volatile), configurare le impostazioni di regolazione della qualità della carta semplice e configurare le impostazioni di sicurezza.



NOTA: i valori contrassegnati da un asterisco (*) sono le impostazioni di menu predefinite.

Densità carta

Funzione:

Consente di specificare le impostazioni della densità della carta.

Valori:

Liscia	Leggero
	Normale*
Etichetta	Leggero
	Normale*

Regola unità cinghia di trasferimento

Funzione:

Regolare la polarizzazione di trasferimento quando si verifica un'immagine spuria. (L'immagine spuria può essere l'immagine della pagina precedente o una parte della pagina correntemente stampata)

Valori:

K Offset	0° Intervallo disponibile: da -5 a +5	Se vengono visualizzate deboli immagini spurie nere, provare a ridurre il valore.
Offset YMC	0° Intervallo disponibile: da -5 a +5	Se vengono visualizzate deboli immagini spurie colorate (giallo, magenta o ciano), provare a ridurre il valore.

Regola 2° BTR



NOTA: dal momento che la qualità di stampa varia in funzione dei valori di impostazione, è necessario selezionare questa voce.

Funzione:

Consente di specificare la regolazione della tensione del rullo di trasferimento per ciascun tipo di carta.

Valori:

Liscia	0° Intervallo disponibile: da -5 a +10	Imposta la tensione del rullo di trasferimento per incrementi di 1. L'impostazione predefinita potrebbe non dare il risultato ottimale per tutti i tipi di carta. Se sono presenti delle chiazze sulle stampe, provare ad aumentare la tensione. Se sono presenti delle macchie bianche sulle stampe, provare a ridurre la tensione.
Liscia spessa	0° Intervallo disponibile: da -5 a +10	
Copertine (106-163 g/m ²)	0° Intervallo disponibile: da -5 a +10	
Copertine spesse (164-216 g/m ²)	0° Intervallo disponibile: da -5 a +10	
Patinata (106-163 g/m ²)	0° Intervallo disponibile: da -5 a +10	
Patinata spessa (164-216 g/m ²)	0° Intervallo disponibile: da -5 a +10	
Etichetta	0° Intervallo disponibile: da -5 a +10	
Busta	0° Intervallo disponibile: da -5 a +10	
Riciclato	0° Intervallo disponibile: da -5 a +10	

Regola fusore



NOTA: dal momento che la qualità di stampa varia in funzione dei valori di impostazione, è necessario selezionare questa voce.

Funzione:

Regolare l'impostazione di temperatura del fusore per ciascun tipo di carta.

Valori:

Liscia	0*	Imposta la temperatura del fusore con incrementi di 1. L'impostazione predefinita potrebbe non dare il risultato ottimale per tutti i tipi di carta. Se le stampe risultano arricciate, provare a ridurre la temperatura. Quando il toner non si fissa correttamente sulla carta, provare ad aumentare la temperatura.
	Intervallo disponibile: da -3 a +3	
Liscia spessa	0*	
	Intervallo disponibile: da -3 a +3	
Copertine (106-163 g/m ²)	0*	
	Intervallo disponibile: da -3 a +3	
Copertine spesse (164-216 g/m ²)	0*	
	Intervallo disponibile: da -3 a +3	
Patinata (106-163 g/m ²)	0*	
	Intervallo disponibile: da -3 a +3	
Patinata spessa (164-216 g/m ²)	0*	
	Intervallo disponibile: da -3 a +3	
Etichetta	0*	
	Intervallo disponibile: da -3 a +3	
Busta	0*	
	Intervallo disponibile: da -3 a +3	
Riciclato	0*	
	Intervallo disponibile: da -3 a +3	

Agg.Reg.Auto

Funzione:

Consente di specificare se effettuare o meno la regolazione automatica della registrazione del colore.

Valori:

No	Non esegue automaticamente la registrazione del colore.
Si*	Esegue automaticamente la regolazione della registrazione del colore.

Reg. Reg. Col.

Funzione:

Consente di eseguire manualmente la regolazione della registrazione del colore.

Le regolazioni manuali della registrazione del colore sono necessarie se la stampante viene installata inizialmente e successivamente viene spostata.

 **NOTA:** la funzionalità Reg. Reg. Col. può essere configurata quando Agg. Reg. Auto è impostata su No.

Valori:

Correzione Automatica	Avvia	Esegue automaticamente la correzione della registrazione del colore.												
Schema reg. colore	Stampante	Stampa la tabella di registrazione colore. La tabella di registrazione del colore stampa uno schema di linee giallo, magenta e ciano. Sul diagramma trovare i valori sul lato destro vicino alla linea perfettamente dritta per ciascuno dei tre colori. Se il valore per tale linea è uguale a 0, non è necessario effettuare la registrazione del colore. Se il valore per questa linea è diverso da 0, specificare i valori per la regolazione laterale e la regolazione di elaborazione in Inserire numero.												
Inserire Numero	<table border="0"> <tr> <td><u>LY</u></td> <td rowspan="3">Intervallo disponibile: da -9 a +9</td> </tr> <tr> <td><u>LM</u></td> </tr> <tr> <td><u>LC</u></td> </tr> <tr> <td><u>RY</u></td> <td rowspan="3">Intervallo disponibile: da -9 a +9</td> </tr> <tr> <td><u>RM</u></td> </tr> <tr> <td><u>RC</u></td> </tr> <tr> <td><u>PY</u></td> <td rowspan="3">Intervallo disponibile: da -9 a +9</td> </tr> <tr> <td><u>PM</u></td> </tr> <tr> <td><u>PC</u></td> </tr> </table>	<u>LY</u>	Intervallo disponibile: da -9 a +9	<u>LM</u>	<u>LC</u>	<u>RY</u>	Intervallo disponibile: da -9 a +9	<u>RM</u>	<u>RC</u>	<u>PY</u>	Intervallo disponibile: da -9 a +9	<u>PM</u>	<u>PC</u>	Imposta i valori di regolazione del colore laterali (perpendicolari alla direzione di alimentazione della carta) e di elaborazione (direzione di alimentazione della carta) individualmente per Giallo, Magenta e Ciano. Inserire un numero per la regolazione laterale (sinistra), la regolazione laterale (destra) e la regolazione di elaborazione. Selezionare OK per salvare tutte le impostazioni.
<u>LY</u>	Intervallo disponibile: da -9 a +9													
<u>LM</u>														
<u>LC</u>														
<u>RY</u>	Intervallo disponibile: da -9 a +9													
<u>RM</u>														
<u>RC</u>														
<u>PY</u>	Intervallo disponibile: da -9 a +9													
<u>PM</u>														
<u>PC</u>														

 **NOTA:** assicurarsi di rimuovere la carta dall'alimentatore a foglio singolo prima di eseguire la funzionalità Correzione Automatica.

Ripristina predefiniti

Funzione:

Consente di inizializzare la memoria non volatile (NV). Dopo aver eseguito questa funzione e riavviato la stampante, tutti i parametri dei menu vengono reimpostati sui valori predefiniti.

Valori:

Sezione fax utente	Inizializza	Inizializza le voci del numero di fax della Rubrica indirizzi.
Sezione scansione utente	Inizializza	Inizializza le voci e-mail e indirizzo server della Rubrica indirizzi.
Sezione sistema	Inizializza	Inizializza i parametri di sistema.

Inizializza contatore stampe

Funzione:

Consente di inizializzare il contatore di pagine stampate. Quando il contatore di pagine viene azzerato, il conteggio è riportato a zero.

Azzerà fusore

Funzione:

Inizializzare il contatore di vita utile del fusore. Dopo la sostituzione del fusore, assicurarsi di inizializzare il contatore di vita utile.

Azzerà cinghia di trasferimento

Funzione:

Inizializzare il contatore di vita utile della cinghia di trasferimento. Dopo la sostituzione della cinghia di trasferimento, assicurarsi di inizializzare il contatore di vita utile.

Libera Memoria



NOTA: la funzione Libera memoria è disponibile solo quando la voce `Disco RAM` è impostata su `Sì` o quando è installato il disco rigido opzionale.

Funzione:

Eliminare tutti i file memorizzati come Stampa protetta, Stampa Mailbox privata, Stampa Mailbox pubblica, Campione di stampa, Stampa memorizzata nel Disco RAM o nel disco rigido opzionale.

Valori:

Tutti	Elimina tutti i file memorizzati come Stampa protetta, Stampa Mailbox privata, Stampa Mailbox pubblica, Campione di stampa nel Disco RAM o nel disco rigido opzionale.
Documenti protetti	Elimina tutti i file memorizzati come Stampa protetta nel Disco RAM o nel disco rigido opzionale.
Documenti salvati	Elimina tutti i file memorizzati come Stampa salvata nel Disco RAM o nel disco rigido opzionale.

Formatta disco rigido



NOTA: la funzione Formatta disco rigido è disponibile solo quando è installato il disco rigido opzionale.

Funzione:

Inizializzare il disco rigido opzionale.

Toner non Dell

Funzione:

Consente di utilizzare una cartuccia toner di un altro produttore.



ATTENZIONE: l'utilizzo di una cartuccia toner non Dell™ può danneggiare seriamente la stampante. I danni causati dall'utilizzo di una cartuccia toner non Dell non sono coperti dalla garanzia.

Valori:

No*	Non utilizza la cartuccia del toner di un altro produttore.
Sì	Utilizza la cartuccia del toner di un altro produttore.

Regola altitudine

Funzione:

Consente di impostare l'altitudine del luogo in cui è stata installata la stampante.

Il sistema di scaricamento/caricamento del conduttore fotografico varia in funzione della pressione barometrica. Le regolazioni vengono eseguite specificano l'altitudine della località in cui viene utilizzata la stampante.



NOTA: un'impostazione di regolazione dell'altezza sbagliata comporta scarsa qualità di stampa, indicazioni sbagliate del toner rimanente, ecc.

Valori:

0 m*	Imposta l'altitudine del luogo di installazione della stampante.
1.000 m	
2.000 m	
3.000 m	

Cancella cronologia lavori

Funzione:

Cancellare la cronologia di tutti i lavori completati.

Calibra touch-screen

Funzione:

Calibrare il touch panel (pannello sensibile al contatto).

Test linea fax



NOTA: la funzione Test linea fax non è disponibile quando la funzione Fax è disabilitata.

Funzione:

Verificare che la tensione di alimentazione della linea fax sia sufficiente.

Imp. Protezione

Usare il menu **Imp. Protezione** per impostare una password e limitare l'accesso ai menu. Ciò impedisce che vengano accidentalmente modificate delle voci.



NOTA: i valori contrassegnati da un asterisco (*) sono le impostazioni di menu predefinite.

Vedere anche:

“Protezione Pannello”

Protezione Pannello

Funzione:

Consente di impostare un accesso limitato al menu **Impostazioni ammin.** con una password e di impostare o modificare la password.

Valori:

Imp. Blocco pan.	Disabilita*	Disabilita la protezione con password per Impostazioni ammin.
	Abilita	Abilita la protezione con password per Impostazioni ammin.
Cambia password ^{*1}	0000-9999	Imposta o modifica la password richiesta per accedere al menu Impostazioni ammin.

^{*1} Questa voce è disponibile solo quando la funzionalità **Contr. Blocco Pannello** è impostata su **Abilita**.

Funzione abilitata



NOTA: la funzionalità Funzione abilitata è disponibile solo quando la voce **Contr. Blocco Pannello** è impostata su **Abilita**.

Funzione:

Consente di specificare se abilitare o meno ciascuna delle funzioni della stampante oppure se richiedere una password per l'utilizzo delle funzioni.

Valori:

Copia	Si*	Abilita la funzione Copia.
	Si (Password)	Abilita la funzione Copia ma richiede una password per l'utilizzo della funzione.
	Si (password colore)	Abilita la funzione Copia con una modalità colore, ma richiede una password.
	No	Disabilita la funzione Copia.
E-Mail	Si*	Abilita la funzione E-mail.
	Si (Password)	Abilita la funzione E-mail, ma richiede una password.
	No	Disabilita la funzione E-mail.
Fax	Si*	Abilita la funzione Fax.
	Si (Password)	Abilita la funzione Fax, ma richiede una password per l'invio di fax (non richiede una password per ricevere i fax in arrivo).
	No	Disabilita la funzione Fax (la stampante non invia né riceve fax).
Driver fax	Abilita*	Abilita la funzione Driver fax.
	Disabilita	Disabilita la funzione Driver fax (la stampante non invia fax).
Scan su rete	Si*	Abilita la funzione Scansione su rete.
	Si (Password)	Abilita la funzione Scansione su rete, ma richiede una password.
	No	Disabilita la funzione Scansione su rete.
Scan su applicaz.	Si*	Abilita le funzioni Scansione su applicazione e Scansione WSD.
	Si (Password)	Abilita la funzione Scansione su applicazione, ma richiede una password. La funzione Scansione WSD è disabilitata poiché l'opzione Si (Password) non è supportata dalla Scansione WSD.
	No	Disabilita le funzioni Scansione su applicazione e Scansione WSD.
Scansione PC	Si*	Abilita la funzione Scansione PC.
	Si (Password)	Abilita la funzione Scansione PC, ma richiede una password.
	No	Disabilita la funzione Scansione PC.
Scansione su USB	Si*	Abilita la funzione Scansione su USB.
	Si (Password)	Abilita la funzione Scansione su USB, ma richiede una password.
	No	Disabilita la funzione Scansione su USB.

Stampa diretta USB	Sì*		Abilita la funzione Stampa diretta USB.
	Sì (Password)		Abilita la funzione Stampa diretta USB, ma richiede una password.
	Sì (password colore)		Abilita la funzione Stampa diretta USB con una modalità colore, ma richiede una password.
	No		Disabilita la funzione Stampa diretta USB.
Copia doc. ID	Abilita*		Abilita la funzione Copia doc. ID.
	Disabilita		Disabilita la funzione Copia doc. ID.
Servizi USB	Mostra all'inserimento	Abilita*	Visualizza la schermata Unità USB rilevata all'inserimento di una memoria USB nella stampante.
		Disabilita	Non visualizza la schermata Unità USB rilevata all'inserimento di una memoria USB nella stampante.
	Nascondi fino all'inserimento	Abilita*	Nasconde i menu relativi alla memoria USB fino all'inserimento di una memoria USB nella stampante.
		Disabilita	I menu relativi alla memoria USB vengono visualizzati anche quando nella stampante non è inserita alcuna memoria USB.
Cambia password* ¹			Modifica la password impostata nel menu Funzione abilitata.

*¹ Questa voce è disponibile solo quando è abilitata la funzionalità Sì (Password) oppure Sì (password colore).

Modifica campi Da e-mail

Funzione:

Consente di specificare se abilitare la modifica dell'origine della trasmissione quando si utilizza la funzionalità Scan a e-mail.

Valori:

Disabilita	Disabilita la modifica dell'origine della trasmissione.
Abilita*	Abilita la modifica dell'origine della trasmissione.

Riconferma destinatario

Funzione:

Consente di specificare se riconfermare o meno il destinatario prima dell'invio di un fax o di una scansione.



NOTA: se la voce di menu Riconferma destinatario è impostata su Riconferma, è possibile selezionare i destinatari solo dalla rubrica o dalla rubrica indirizzi. Non è possibile immettere direttamente un indirizzo o un numero di fax.

Valori:

Nessuna conferma*	Non visualizza una schermata di riconferma del destinatario prima dell'invio effettivo del lavoro.
Riconferma destinatario	Visualizza una schermata di riconferma del destinatario prima dell'invio effettivo del lavoro.

Filtro domini

Funzione:

Indicare se inviare e-mail solo ai domini specificati.



NOTA: impostare i domini dal menu **Filtro domini SMTP** in **Dell Printer Configuration Web Tool**.

Valori:

No*	Disabilita filtro domini.
Consenti domini	Consente l'invio di e-mail solo ai domini specificati.

Download software

Funzione:

Abilitare o disabilitare lo scaricamento di aggiornamenti del firmware.

Valori:

Disabilita	Disabilita aggiornamenti del firmware.
Abilita*	Abilita aggiornamenti del firmware.

Visualizza informazioni di rete

Funzione:

Specificare se visualizzare o nascondere le informazioni di rete nel campo dei messaggi, nella schermata **Home principale**.

Valori:

Mostra indirizzo IPv4*	Visualizza l'indirizzo IPv4 della stampante nella schermata Home principale .
Mostra nome host	Visualizza il nome host della stampante nella schermata Home principale .
Nascondi informazioni di rete	Non visualizza le informazioni di rete nella schermata Home principale .

Crittografia dati



NOTA: la funzione Crittografia dati è disponibile solo quando è installato il disco rigido opzionale.

Funzione:

Consente di disabilitare o abilitare la crittografia dei dati durante l'utilizzo della stampante.

Valori:

Crittografia	No*	Disabilita la crittografia dei dati.
	Sì	Abilita la crittografia dei dati.
Chiave di crittografia		Imposta una chiave che verrà richiesta per la crittografia.

Modalità di sovrascrittura disco rigido



NOTA: la funzione Modalità di sovrascrittura disco rigido è disponibile solo quando è installato il disco rigido opzionale.



NOTA: la sovrascrittura del disco rigido può richiedere molte ore. Durante la sovrascrittura del disco rigido, tutte le funzioni della stampante sono inutilizzabili.

Funzione:

Cancellare l'intero contenuto del disco rigido sovrascrivendolo con dati senza senso.

Valori:

No*	Disabilita la sovrascrittura del disco rigido.
Singolo passaggio	Sovrascrive il contenuto del disco rigido una volta.
3 passaggi	Sovrascrive il contenuto del disco rigido tre volte.

Errore di login



NOTA: la funzionalità Errore di login è disponibile solo quando la funzionalità `Contr. Blocco Pannello` è impostata su `Abilita`.

Funzione:

Consente di specificare il numero di tentativi errati consentiti per l'accesso come amministratore nei menu `Impostazioni ammin.` e `Report/elenco`.

Valori:

No*	Non consente all'amministratore di accedere dopo un tentativo errato.
Sì	5*
Intervallo disponibile: 1-10	

Impost. USB

Utilizzare il menu `Impost. USB` per cambiare le impostazioni della stampante che influenzano una porta USB.

Porta USB



NOTA: la funzione Porta USB è disponibile solo per la porta USB posta sul retro della stampante.

Funzione:

Consente di specificare se abilitare la porta USB. La modifica diventa attiva dopo aver spento e riaccesso la stampante.

Valori:

Disabilita	Disabilita l'interfaccia USB.
Abilita*	Abilita l'interfaccia USB.

Protocollo Adobe

Funzione:

Consente di specificare il protocollo di comunicazione PostScript per un'interfaccia parallela. È possibile configurare le impostazioni del Protocollo Adobe per una rete cablata. La modifica diventa attiva dopo aver spento e riaccesso la stampante.

Valori:

Automatico	Utilizzato nella rilevazione automatica del protocollo di comunicazione PostScript.
Standard	Utilizzato quando il protocollo di comunicazione è in formato ASCII.
BCP	Utilizzato quando il protocollo di comunicazione è in formato binario.
TBCP*	Utilizzato quando il protocollo di comunicazione supporta dati sia in formato ASCII che in formato binario per alternare tra i due formati in base al codice di controllo specifico.
Binario	Utilizzato quando per i dati non è richiesta alcuna elaborazione speciale.

Impostazioni predefinite

Utilizzare Imp. Predefinite per modificare le impostazioni predefinite dei menu Copia, Scansione o Fax.

Predef. Copia

Funzione:

Consente di modificare le impostazioni predefinite del menu Copia.

Predef. Copia consente di configurare le seguenti voci in aggiunta alle voci del menu Copia.

Livello esposizione automatica

Funzione:

Consente di specificare il livello di soppressione sfondo predefinito.

Valori:

Normale*	Imposta il livello di soppressione sfondo su Normale.
Alto	Imposta il livello di soppressione sfondo su Alto.
Massimo	Imposta il livello di soppressione sfondo su Massimo.

Bilanciamento colore

Funzione:

Consente di specificare il livello di bilanciamento colore predefinito in un intervallo da -3 a +3.

Valori:

Giallo	Bassa densità	0* Intervallo disponibile: da -3 a +3	Imposta il livello di bilanciamento del colore per il giallo a densità bassa.
	Media densità	0* Intervallo disponibile: da -3 a +3	Imposta il livello di bilanciamento del colore per il giallo a densità media.
	Alta densità	0* Intervallo disponibile: da -3 a +3	Imposta il livello di bilanciamento del colore per il giallo a densità alta.
Magenta	Bassa densità	0* Intervallo disponibile: da -3 a +3	Imposta il livello di bilanciamento del colore per il magenta a densità bassa.
	Media densità	0* Intervallo disponibile: da -3 a +3	Imposta il livello di bilanciamento del colore per il magenta a densità media.
	Alta densità	0* Intervallo disponibile: da -3 a +3	Imposta il livello di bilanciamento del colore per il magenta a densità alta.

Ciano	Bassa densità	0*	Imposta il livello di bilanciamento del colore per il ciano a densità bassa.
		Intervallo disponibile: da -3 a +3	
	Media densità	0*	
	Intervallo disponibile: da -3 a +3		
Alta densità	0*	Imposta il livello di bilanciamento del colore per il ciano a densità alta.	
	Intervallo disponibile: da -3 a +3		
Nero	Bassa densità		0*
		Intervallo disponibile: da -3 a +3	
	Media densità	0*	Imposta il livello di bilanciamento del colore per il nero a densità media.
	Intervallo disponibile: da -3 a +3		
Alta densità	0*	Imposta il livello di bilanciamento del colore per il nero a densità alta.	
	Intervallo disponibile: da -3 a +3		

Predef. Scan

Funzione:

Consente di modificare le impostazioni predefinite del menu Scansione e del menu E-mail.

Predef. Scan consente di configurare le seguenti voci in aggiunta alle voci del menu Scansione e del menu E-mail.

Livello esposizione automatica

Funzione:

Consente di specificare il livello di soppressione sfondo predefinito.

Valori:

Normale*	Imposta il livello di soppressione sfondo su Normale.
Alto	Imposta il livello di soppressione sfondo su Alto.
Massimo	Imposta il livello di soppressione sfondo su Massimo.

Formato file TIFF

Funzione:

Consente di specificare il formato file TIFF predefinito.

Valori:

TIFF V6*	Imposta il formato file TIFF predefinito su TIFF V6.
TTN2	Imposta il formato file TIFF predefinito su TTN2.

Compres. Immagine

Funzione:

Consente di specificare il livello di compressione dell'immagine.

Valori:

Alto	Imposta il livello di compressione dell'immagine su Alto.
Normale*	Imposta il livello di compressione dell'immagine su Normale.
Basso	Imposta il livello di compressione dell'immagine su Basso.

Dim. max e-mail

Funzione:

Consente di specificare la dimensione massima e-mail che è possibile inviare.

Valori:

2.048 KB*	Imposta la dimensione massima inviabile per e-mail, con incrementi di 1 KB.
Da 50 KB a 16.384 KB	

Predef. Fax

Funzione:

Consente di modificare le impostazioni predefinite del menu Fax. Per ulteriori informazioni, vedere "Menu Fax".

Predef. stampa diretta USB

Funzione:

Consente di modificare le impostazioni predefinite per il menu Predef. stampa diretta USB. Per ulteriori informazioni, vedere "Menu Stampa diretta USB".

Gestione cassette

Utilizzare il menu **Impostazioni cassetto** per definire il supporto di stampa caricato nel cassetto 1 e nell'alimentatore da 550 fogli opzionale.



NOTA: i valori contrassegnati da un asterisco (*) sono le impostazioni di menu predefinite.

Impostazioni Cassetto

Per configurare le impostazioni dei cassette.

MPF

Funzione:

Specificare il formato della carta caricata nell'alimentatore MPF.

Valori:

Visualizza prompt cassetto	Immettere un segno di spunta per visualizzare un messaggio popup che richiede di impostare Tipo carta e Formato carta quando la carta viene caricata nell'alimentatore MPF. L'impostazione predefinita del fabbricante è On (selezione).
Usa impost. driver per lavoro di stampa	Immettere un segno di spunta per utilizzare il tipo carta e il formato carta impostati nel driver della stampante. L'impostazione predefinita del fabbricante è Off (vuoto).
Dimensioni	A4 <u>(210 x 297 mm)*1</u>

Serie mm

A5
(148 x 210 mm)
B5
(182 x 257 mm)
Letter
(8,5 x 11 poll.)
Folio
(8,5 x 13 poll.)
Legal
(8,5 x 14 poll.)
Executive
(7,3 x 10,5 poll.)
Busta n. 10
(4,1 x 9,5 poll.)
Busta Monarch
(3,9 x 7,5 poll.)
Busta DL
(110 x 220 mm)
Busta C5
(162 x 229 mm)
Personalizza

Serie pollici

Letter
(8,5 x 11 poll.) ^{*1}
Folio
(8,5 x 13 poll.)
Legal
(8,5 x 14 poll.)
A4
(210 x 297 mm)
A5
(148 x 210 mm)
B5
(182 x 257 mm)
Executive
(7,3 x 10,5 poll.)
Busta n. 10
(4,1 x 9,5 poll.)
Busta Monarch
(3,9 x 7,5 poll.)
Busta DL
(110 x 220 mm)

	Busta C5 (162 x 229 mm)
	Personalizza
Tipo	Liscio* Liscia spessa Copertine (106-163 g/m ²) Copertine spesse (164-216 g/m ²) Patinata (106-163 g/m ²) Patinata spessa (164-216 g/m ²) Etichetta Busta Riciclata Carta intestata Prestampata Peforata Colore Normale S2 Colore S2 Liscia spessa S2 Riciclata S2

*1 Denota valori predefiniti di fabbrica specifici per ciascun paese.

Cassetto 1

Funzione:

Specificare il formato della carta caricata nel cassetto 1.

Valori:

Visualizza prompt cassetto		Immettere un segno di spunta per visualizzare un messaggio popup che richiede di impostare Tipo carta e Formato carta quando la carta viene caricata nel cassetto 1. L'impostazione predefinita del fabbricante è On (selezione).
Dimensioni	A4 (210 x 297 mm)*1	
Serie mm	A5 (148 x 210 mm)	
	B5 (182 x 257 mm)	

	Letter (8,5 x 11 poll.)
	Folio (8,5 x 13 poll.)
	Legal (8,5 x 14 poll.)
	Executive (7,3 x 10,5 poll.)
	Personalizza
Serie pollici	Letter (8,5 x 11 poll.) * ¹
	Folio (8,5 x 13 poll.)
	Legal (8,5 x 14 poll.)
	A4 (210 x 297 mm)
	A5 (148 x 210 mm)
	B5 (182 x 257 mm)
	Executive (7,3 x 10,5 poll.)
	Personalizza
Tipo	Liscia
	Liscia spessa
	Copertine (106-163 g/m ²)
	Copertine spesse (164-216 g/m ²)
	Patinata (106-163 g/m ²)
	Patinata spessa (164-216 g/m ²)
	Riciclato
	Carta intestata
	Prestampata
	Preforata
	Colore
	Liscia S2
	Colore S2

Liscia spessa S2

Riciclata S2

*1 Denota valori predefiniti di fabbrica specifici per ciascun paese.

 **NOTA:** per ulteriori informazioni sui formati di carta supportati, vedere “Dimensioni carta supportate”.

Cassetto 2

 **NOTA:** la funzione Cassetto 2 è disponibile solo quando è installato l'alimentatore da 550 fogli opzionale.

Funzione:

Consente di specificare la carta caricata nell'alimentatore da 550 fogli opzionale.

Valori:

Visualizza prompt cassetto	Immettere un segno di spunta per visualizzare un messaggio popup che richiede di impostare Tipo carta e Formato carta quando la carta viene caricata nell'alimentatore da 550 fogli opzionale. L'impostazione predefinita del fabbricante è On (selezione).
----------------------------	---

Dimensioni	Rilevato automaticamente *
	Personalizza
Tipo	Liscia
	Liscia spessa
	Copertine (106-163 g/m ²)
	Copertine spesse (164-216 g/m ²)
	Patinata (106-163 g/m ²)
	Patinata spessa (164-216 g/m ²)
	Riciclato
	Carta intestata
	Prestampata
	Preforata
	Colore
	Liscia S2
	Colore S2
	Liscia spessa S2
	Riciclata S2

Priorità cassetto

Funzione:

Consente d'impostare l'ordine di priorità dei cassette per la funzione di selezione automatica del cassetto. Se esistono cassette caricate con carta della stessa dimensione e dello stesso tipo, il cassetto viene selezionato in base all'ordine di priorità.

Valori:

Prima	MPF ^{*1}	Imposta l'alimentatore MPF sulla prima priorità.
	Cassetto1 [*]	Imposta il cassetto 1 sulla prima priorità.
	Cassetto 2	Imposta l'alimentatore da 550 fogli opzionale sulla prima priorità.
Seconda	MPF [*]	Imposta l'alimentatore MPF sulla seconda priorità.
	Cassetto 1 ^{*1}	Imposta il cassetto 1 sulla seconda priorità.
	Cassetto2	Imposta l'alimentatore da 550 fogli opzionale sulla seconda priorità.
Terza	MPF	Imposta l'alimentatore MPF sulla terza priorità.
	Cassetto 1	Imposta il cassetto 1 sulla terza priorità.
	Cassetto 2 ^{*1}	Imposta l'alimentatore da 550 fogli opzionale sulla terza priorità.

^{*1} Impostazione predefinita di fabbrica quando è installato l'alimentatore da 550 fogli opzionale.

Lingua Pannello

Funzione:

Consente di determinare la lingua del testo sul touch panel.

Valori:

English [*]
Français
Italiano
Deutsch
Español
Dansk
Nederlands
Norsk
Svenska

Menu Stampa

Utilizzare il Menu Stampa per stampare un processo utilizzando le funzionalità Stampa protetta, Stampa Mail Box privata, Stampa Mail Box pubblica e Campione di stampa.



NOTA: i valori contrassegnati da un asterisco (*) sono le impostazioni di menu predefinite.

Mailbox privata



NOTA: la funzione Mailbox privata è disponibile solo quando la voce Disco RAM è impostata su Sì o quando è installato il disco rigido opzionale.

Funzione:

Consente di specificare se e come stampare il processo memorizzato nella Mailbox privata.

Valori:

Selez. ID Ut.		Inserire la password specificata nel driver stampante.
Selezionare un lavoro.		Selezionare un lavoro di stampa.
Seleziona tutti		Seleziona tutti i documenti memorizzati per questo ID utente.
Numero di copie	1*	Specifica il numero di copie da stampare in incrementi di 1. Intervallo disponibile: 1-999
	Utilizza impostazioni driver	
Stampante		Imposta il numero di copie da stampare specificato nel driver della stampante.
	Elimina dopo la stampa*	Stampa il lavoro selezionato.
Elimina		Elimina i documenti dopo aver completato la stampa.
		Cancella il documento specificato dalla memoria della stampante.

Mailbox pubblica

NOTA: la funzione Mailbox pubblica è disponibile solo quando la voce `Disco RAM` è impostata su `Sì` o quando è installato il disco rigido opzionale.

Funzione:

Consente di specificare se e come stampare il processo memorizzato nella Mailbox pubblica.

Valori:

Selez. ID Ut.	Selezionare un lavoro.	Selezionare un lavoro di stampa.
	Seleziona tutti	Seleziona tutti i documenti memorizzati per questo ID utente.
Numero di copie	1*	Specifica il numero di copie da stampare in incrementi di 1. Intervallo disponibile: 1-999
	Utilizza impostazioni driver	
Stampante		Imposta il numero di copie da stampare specificato nel driver della stampante.
	Elimina dopo la stampa	Stampa il lavoro selezionato.
Elimina		Elimina i documenti dopo aver completato la stampa.
		Cancella il documento specificato dalla memoria della stampante.

Stampa di prova

NOTA: la funzione Campione di stampa è disponibile solo quando la voce `Disco RAM` è impostata su `Sì` o quando è installato il disco rigido opzionale.

Funzione:

Consente di specificare se e come stampare il processo memorizzato nel Campione di stampa. Quando il processo di stampa viene inviato dal driver della stampante installato sul computer, ne viene stampata una sola copia per verificare la qualità della stampa. Se il risultato di stampa è quello desiderato, è possibile scegliere di stampare più copie. Questo impedisce che venga stampato un gran numero di copie sbagliate in una volta sola.

Valori:

Selez. ID Ut.	Selezionare un lavoro.	Selezionare un lavoro di stampa.
	Seleziona tutti	Seleziona tutti i documenti memorizzati per questo ID utente.
	Numero di copie	1* Intervallo disponibile: 1-999
	Utilizza impostazioni driver	Imposta il numero di copie da stampare specificato nel driver della stampante.
	Stampante	Stampa il lavoro selezionato.
	Elimina dopo la stampa	Elimina i documenti dopo aver completato la stampa.
	Elimina	Cancella il documento specificato dalla memoria della stampante.

Protezione Stampa

La funzione Stampa protetta è disponibile solo quando la voce **Disco RAM** è impostata su **Sì** o quando è installato il disco rigido opzionale.

Funzione:

Consente di stampare processi riservati. La stampante può trattenere il lavoro di stampa in memoria finché non ci si reca presso la stampante e si immette la password sul pannello operatore.

Valori:

Selez. ID Ut.		Inserire la password specificata nel driver stampante.
	Selezionare un lavoro.	Selezionare un lavoro di stampa.
	Seleziona tutti	Seleziona tutti i documenti memorizzati per questo ID utente.
	Stampante	Stampa il lavoro selezionato.
	Elimina dopo la stampa*	Elimina i documenti dopo aver completato la stampa.
	Elimina	Cancella il documento specificato dalla memoria della stampante.

Ricezione fax sicura**Funzione:**

Consente di specificare la password per la ricezione di fax.

Valori:

Immetti password	Immettere la password specificata in Ricezione sicura.
------------------	--

Menu Copia

Utilizzare il menu Copia per configurare una serie di funzioni di copia.

 **NOTA:** i valori contrassegnati da un asterisco (*) sono le impostazioni di menu predefinite.

Scheda Copia

Funzione:

Consente di impostare le opzioni di base per la copia.

Colore uscita

Funzione:

Consente di selezionare la copia a colori oppure in bianco e nero.

Valori:

A colori*	Stampa in modalità a colori.
Bianco & Nero	Stampa in modalità bianco e nero.

Selezione Cassetto

Funzione:

Consente di specificare il cassetto di ingresso.

Valori:

MPF	La carta viene prelevata dall'alimentatore MPF. Quando l'opzione Usa impost. driver per lavoro di stampa è impostata per MPF in Impostazioni Cassetto, viene visualizzato Qualsiasi come valore per Dimensione e Tipo. Se il lavoro di copia viene avviato con Qualsiasi impostato come valore per dimensione e tipo carta, verranno selezionati i valori A4 o Letter come dimensione della carta e Liscia come tipo. Se si desidera specificare la dimensione e il tipo della carta nell'alimentatore MPF, selezionare MPF e specificare i valori per dimensione e tipo carta.
Dimensioni serie mm	A4 (210 x 297 mm)* ¹
	A5 (148 x 210 mm)
	B5 (182 x 257 mm)
	Letter (8,5 x 11 poll.)
	Folio (8,5 x 13 poll.)

	Legal (8,5 x 14 poll.)
	Executive (7,3 x 10,5 poll.)
	Busta n. 10 (4,1 x 9,5 poll.)
	Busta Monarch (3,9 x 7,5 poll.)
	Busta DL (110 x 220 mm)
	Busta C5 (162 x 229 mm)
	Personalizza
Serie pollici	Letter (8,5 x 11 poll.) ^{*1}
	Folio (8,5 x 13 poll.)
	Legal (8,5 x 14 poll.)
	A4 (210 x 297 mm)
	A5 (148 x 210 mm)
	B5 (182 x 257 mm)
	Executive (7,3 x 10,5 poll.)
	Busta n. 10 (4,1 x 9,5 poll.)
	Busta Monarch (3,9 x 7,5 poll.)
	Busta DL (110 x 220 mm)
	Busta C5 (162 x 229 mm)
	Personalizza
Tipo	Liscia
	Liscia spessa
	Copertine (106-163 g/m ²)

Copertine spesse (164-216 g/m ²)	
Patinata (106-163 g/m ²)	
Patinata spessa (164-216 g/m ²)	
Etichetta	
Busta	
Riciclato	
Carta intestata	
Prestampata	
Preforata	
Colore	
Liscia S2	
Colore S2	
Liscia spessa S2	
Riciclata S2	
Cassetto 1 [*]	La carta viene prelevata dal cassetto 1.
Cassetto 2 ^{*2}	La carta viene prelevata dall'alimentatore da 550 fogli opzionale.

^{*1} Denota valori predefiniti di fabbrica specifici per ciascun paese.
^{*2} Questa voce è presente solo quando è installato l'alimentatore da 550 fogli opzionale.

Chiaro / Scuro

Funzione:

Consente di rendere la copia più scura o più chiara rispetto all'originale.

Valori:

Più scuro 3	È ideale per documenti chiari oppure per le sottolineature a matita.
Più scuro 2	
Più scuro 1	
Normale [*]	Funziona bene con i documenti digitati normalmente o stampati.
Più chiaro 1	È ideale per documenti scuri.
Più chiaro 2	
Più chiaro 3	

Copia fronte retro

Funzione:

Consente di specificare se eseguire la copia fronte retro e selezionare la posizione della rilegatura.

Valori:

1 → 1 lato [*]	Stampa su un solo lato di un foglio di carta.
1 → Fronte/retro	Stampa gli originali stampati su un lato su entrambi i lati di un foglio di carta.

	Rilegature copie	Rilegatura su lato lungo*	Stampa su entrambi i lati di un foglio di carta da rilegare mediante il bordo lungo.
		Rilegatura lato corto	Stampa su entrambi i lati di un foglio di carta da rilegare mediante il bordo corto.
2 → 1 lato			Stampa gli originali fronte/retro su un solo lato di un foglio di carta.
	Rilegatura originale	Rilegatura su lato lungo*	Scansiona entrambi i lati di un documento rilegato per il bordo lungo.
		Rilegatura lato corto	Scansiona entrambi i lati di un documento rilegato per il bordo breve.
2 → Fronte/retro			Stampa gli originali fronte/retro su entrambi i lati di un foglio di carta.
	Rilegatura originale	Rilegatura su lato lungo*	Scansiona entrambi i lati di un documento rilegato per il bordo lungo.
		Rilegatura lato corto	Scansiona entrambi i lati di un documento rilegato per il bordo breve.

Scheda Qualità

Funzione:

Consente d'impostare le opzioni relative alla qualità dell'immagine.

Tipo originale

Funzione:

Consente di migliorare la qualità dell'immagine selezionando il tipo di documento originale.

Valori:

Testo e Foto*	Utilizzata per documenti con testo e foto.
Testo	Utilizzata per documenti con testo.
Foto	Utilizzata per documenti con foto.

Nitidezza

Funzione:

Consente di regolare la nitidezza in modo da eseguire la copia più intensa o più tenue rispetto all'originale.

Valori:

Più intensa	Rende la stampa più nitida rispetto all'originale.
Normale*	Non esegue la copia più nitida o più tenue rispetto all'originale.
Più tenue	Rende la copia più tenue rispetto all'originale.

Saturazione colore

Funzione:

Consente di regolare la quantità di colori per rendere i colori più scuri o più chiari rispetto all'originale.

Valori:

Alto	Aumenta la saturazione del colore per ravvivare il colore della copia.
Normale*	La saturazione del colore è identica all'originale.
Basso	Riduce la saturazione del colore per schiarire il colore della copia.

Esposizione autom.

Funzione:

Consente di eliminare lo sfondo dell'originale e migliorare il testo sulla copia.

Valori:

No	Non elimina lo sfondo.
Sì*	Elimina lo sfondo per migliorare il testo.

Scheda Uscita

Funzione:

Consente d'impostare altre opzioni di copia.

Fascicolazione

Funzione:

Consente di ordinare i processi di copia: Se, ad esempio, si eseguono due copie di documenti di tre pagine, viene stampata una serie completa di documenti di tre pagine per volta.

Valori:

Automatico*	Ordina automaticamente un processo di copia solo quando si utilizza il DADF.
Fascicolato	Ordina un processo di copia.
Non fascicolato	Non ordina un processo di copia.

Riduci/Allarga

Funzione:

Consente di ridurre o allargare le dimensioni di un'immagine copiata.

Valori:

Scala personalizzata	100* 25-400%	Immettere un valore di scala personalizzata in incrementi di 1%.
serie mm	100%* 50% 70% A4→A5 81% B5→A5 122% A5→B5	

	141%
	A5→A4
	200%
Serie pollici	100%*
	50%
	64%
	Ledger→Letter
	78%
	Legal→Letter
	129%
	Statement→Letter
	154%
	Statement→Legal
	200%

Formato originale

Funzione:

Consente di specificare le dimensioni predefinite del documento.

Valori:

Serie mm

Automatico ^{*1}
A4 (210 x 297 mm)
A5 (148 x 210 mm)
B5 (182 x 257 mm)
Letter (8,5 x 11 poll.)
Folio (8,5 x 13 poll.)
Legal (8,5 x 14 poll.)
Executive (7,3 x 10,5 poll.)

Serie pollici

Automatico ^{*1}
Letter (8,5 x 11 poll.)
Folio (8,5 x 13 poll.)
Legal (8,5 x 14 poll.)
A4 (210 x 297 mm)
A5 (148 x 210 mm)
B5 (182 x 257 mm)
Executive (7,3 x 10,5 poll.)

*1 Denota valori predefiniti di fabbrica specifici per ciascun paese.

 **NOTA:** quando l'opzione **Auto** è selezionata, la stampante presume che la dimensione del documento corrisponda alla dimensione del supporto di stampa caricato nel cassetto 1 o nell'alimentatore MPF.

2 in 1

Funzione:

Consente di stampare due immagini originali su un unico foglio di carta.

Valori:

No*	Non esegue la stampa di 2 immagini originali su un unico foglio.
Automatico	Riduce automaticamente le pagine originali per stamparle in un solo foglio.
Manuale	Stampa le pagine originali su un solo foglio di carta nella dimensione specificata in Riduci/Allarga .

Margine

Funzione:

Consente di specificare i margini superiore, inferiore, destro, sinistro e centrale della copia.

Valori:

Superiore/inferiore	0,2 poll.* (4 mm*) Intervallo disponibile: da 0,0 a 2,0 poll. (da 0 a 50 mm)	Imposta i valori per incrementi di 0,1 poll. (1 mm).
Sinistro/destro	0,2 poll.* (4 mm*) Intervallo disponibile: da 0,0 a 2,0 poll. (da 0 a 50 mm)	Imposta i valori per incrementi di 0,1 poll. (1 mm).
Centrale	0,0 poll.* (0 mm*) Intervallo disponibile: da 0,0 a 2,0 poll. (da 0 a 50 mm)	Imposta i valori per incrementi di 0,1 poll. (1 mm).

Menu Scansione

Utilizzare il **Menu Scans . . .** per configurare una serie di funzioni dello scanner.

Rete

Funzione:

Consente di memorizzare l'immagine digitalizzata su un server di rete o su un computer. Vedere "Opzioni di scansione" per ulteriori informazioni sulle varie opzioni che possono essere impostate per la scansione.

Valori:

Rubrica indirizzi	Selezionare un indirizzo FTP o un indirizzo di protocollo SMB (Server Message Block) dalla Rubrica indirizzi locale.
-------------------	--

Applicazione

Funzione:

Consente di salvare su un computer i dati digitalizzati. La funzionalità **Scan ad Applicaz.** consente di importare i dati digitalizzati dalla stampante a un computer collegato tramite cavo USB. Per ricevere i dati, sul computer dovrà essere installato **Manager pulsante scansione**. Vedere "Opzioni di scansione" per ulteriori informazioni sulle varie opzioni che possono essere impostate per la scansione.

USB

Funzione:

Consente di salvare le immagini digitalizzate su una memoria USB collegata alla stampante. Vedere “Opzioni di scansione” per ulteriori informazioni sulle varie opzioni che possono essere impostate per la scansione.

Valori:

Modifica cartella	Seleziona la cartella in cui vengono salvate le immagini digitalizzate.
-------------------	---

Opzioni di scansione

Utilizzare le opzioni di scansione per configurare varie funzioni dello scanner per la scansione su Rete, Applicazione o USB.



NOTA: i valori contrassegnati da un asterisco (*) sono le impostazioni di menu predefinite.

Scheda Scansione su Rete/Applicazione/USB

Funzione:

Consente d'impostare le opzioni di base per la scansione.

Uscita Colore

Funzione:

Consente di selezionare la scansione a colori oppure in bianco e nero.

Valori:

Colore*	Esegue la scansione in modalità a colori. Funziona bene con i testi e le foto.
Bianco & Nero	Esegue la scansione in modalità bianco e nero. Funziona bene con i testi.
Scala di grigi	Esegue la scansione in modalità scala di grigi. Funziona bene con i testi e le foto.

Risoluzione

Funzione:

Consente di specificare la risoluzione dell'immagine digitalizzata.

Valori:

200 dpi*
300 dpi
400 dpi
600 dpi

Scansione fronte/retro

Funzione:

Specificare se la scansione fronte/retro di un documento è abilitata.

Valori:

I lato*		Scansiona 1 lato di un documento.
Fronte retro	Rilegatura su lato lungo*	Scansiona entrambi i lati di un documento rilegato per il bordo lungo.
	Rilegatura lato corto	Scansiona entrambi i lati di un documento rilegato per il bordo breve.

Formato file

Funzione:

Consente di specificare il formato file per salvare l'immagine digitalizzata.

Valori:

PDF*
TIFF multipagina
TIFF (1 file per pagina)
JPEG (1 file per pagina)

Scheda Qualità

Funzione:

Consente d'impostare le opzioni relative alla qualità dell'immagine.

Chiaro / Scuro

Funzione:

Consente di regolare la densità in modo da rendere l'immagine digitalizzata più scura o più chiara rispetto all'originale.

Valori:

Più scuro 3	È ideale per documenti chiari oppure per le sottolineature a matita.
Più scuro 2	
Più scuro 1	
Normale*	Funziona bene con i documenti digitati normalmente o stampati.
Più chiaro 1	È ideale per documenti scuri.
Più chiaro 2	
Più chiaro 3	

Nitidezza

Funzione:

Consente di regolare la nitidezza in modo da rendere l'immagine digitalizzata più intensa o più tenue rispetto all'originale.

Valori:

Più intensa	Rende l'immagine digitalizzata più nitida rispetto all'originale.
Normale*	Non rende l'immagine digitalizzata più nitida o più tenue rispetto all'originale.
Più tenue	Rende l'immagine digitalizzata più tenue rispetto all'originale.

Contrasto

Funzione:

Consente di regolare la quantità di colori per rendere il contrasto dei colori più scuro o più chiaro rispetto all'originale.

Valori:

Alto	Regola la quantità di colori per rendere il contrasto dei colori più scuro rispetto all'originale.
Medio*	Non regola la quantità di colori per rendere il contrasto dei colori più scuro o più chiaro rispetto all'originale.
Basso	Regola la quantità di colori per rendere il contrasto dei colori più chiaro rispetto all'originale.

Esposizione autom.

Funzione:

Consente di eliminare lo sfondo dell'originale e migliorare il testo sulla copia.

Valori:

No	Non elimina lo sfondo.
Sì*	Elimina lo sfondo per migliorare il testo.

Scheda Opzioni

Funzione:

Impostare le opzioni per la scansione.

Formato Originale

Funzione:

Consente di specificare il formato carta predefinito.

Valori:

Serie mm

A4 (210 x 297 mm)* ¹
A5 (148 x 210 mm)
B5 (182 x 257 mm)
Letter (8,5 x 11 poll.)
Folio (8,5 x 13 poll.)
Legal (8,5 x 14 poll.)
Executive (7,3 x 10,5 poll.)

*¹ Denota valori predefiniti di fabbrica specifici per ciascun paese.

Serie pollici

Letter (8,5 x 11 poll.)* ¹
Folio (8,5 x 13 poll.)
Legal (8,5 x 14 poll.)

A4 (210 x 297 mm)
A5 (148 x 210 mm)
B5 (182 x 257 mm)
Executive (7,3 x 10,5 poll.)
*1 Denota valori predefiniti di fabbrica specifici per ciascun paese.

Margine

Funzione:

Consente di specificare i margini superiore, inferiore, destro, sinistro e centrale dell'immagine digitalizzata.

Valori:

Superiore/inferiore	0,1 poll.* (2 mm*) Da 0,0 a 2,0 poll. (da 0 a 50mm)	Imposta i valori per incrementi di 0,1 poll. (1 mm).
Sinistro/destro	0,1 poll.* (2 mm*) Da 0,0 a 2,0 poll. (da 0 a 50 mm)	Imposta i valori per incrementi di 0,1 poll. (1 mm).
Centrale	0 poll.* (0,0 mm*) Da 0,0 a 2,0 poll. (da 0 a 50 mm)	Imposta i valori per incrementi di 0,1 poll. (1 mm).

Modalità di denominazione file

Funzione:

Per specificare l'impostazione dettagliata di **Modalità di denominazione file**.

Valori:

Auto		Imposta il nome del file predefinito.
Aggiungi prefisso	Stringa prefisso/suffisso	Aggiunge del testo prima del nome file. Specifica il testo che viene aggiunto quando si seleziona Aggiungi prefisso .
Aggiungi suffisso	Stringa prefisso/suffisso	Aggiunge testo dopo il nome del file. Specifica il testo che viene aggiunto quando si seleziona Aggiungi suffisso .

Crea cartella

Scopo:

Specificare se creare una cartella durante il salvataggio delle immagini digitalizzate.

Valori:

Off	Non crea una cartella durante il salvataggio di un'immagine digitalizzata.
On*	Crea una cartella durante il salvataggio di un'immagine digitalizzata.

Scansione WSD

Funzione:

Consente di salvare i dati digitalizzati su un computer mediante WSD.

 **NOTA:** l'opzione Scansione WSD è disponibile quando il sistema operativo (OS) del computer client è Windows Vista SP2 (o versione successiva), Windows 7 e Windows 8.

Valori:

Scansione su <i>Nome computer</i>		Seleziona il computer in cui vengono salvate le immagini digitalizzate. L'elenco può comprendere fino a 20 computer.
	Evento	Invia l'immagine digitalizzata sul computer in base all'evento selezionato. L'applicazione a cui è associato ciascun evento dipende dalle impostazioni del computer.
	Scansione	
	ScanToPrint	
	ScanToEmail	
	ScanToFax	
	ScanToOCR	

E-Mail

Utilizzare il menu `E-mail` per configurare una serie di funzioni e-mail. Vedere “Opzioni di scansione” per informazioni dettagliate sulle schede `Qualità` e `Opzioni`.

 **NOTA:** i valori contrassegnati da un asterisco (*) sono le impostazioni di menu predefinite.

Valori:

Nuovo destinatario		Immettere l'indirizzo e-mail del destinatario utilizzando la tastiera.
Rubrica indirizzi	Rubrica indirizzi del computer: singoli utenti	Seleziona un indirizzo e-mail nella Rubrica indirizzi locale.
	Rubrica indirizzi del computer: gruppi	Seleziona un gruppo e-mail nella Rubrica indirizzi locale.
	Cerca nella Rubrica indirizzi di rete	Cerca un indirizzo e-mail nella Rubrica indirizzi server.
Da	Tastiera	Immettere l'indirizzo e-mail del mittente utilizzando la tastiera.
	Rubrica indirizzi del computer	Seleziona un indirizzo e-mail del mittente nella Rubrica indirizzi locale.
	Cerca nella Rubrica indirizzi di rete	Cerca un indirizzo e-mail del mittente nella Rubrica indirizzi server.

Menu Fax

Usare i menu `Fax` per configurare una serie di funzioni fax.

 **NOTA:** la funzione Fax non può essere utilizzata se non si configura un codice paese in `Paese`. Se `Paese` non è stato configurato, sullo schermo verrà visualizzato il messaggio `Impostare il codice paese`.

 **NOTA:** i valori contrassegnati da un asterisco (*) sono le impostazioni di menu predefinite.

Scheda Fax

Funzione:



Consente d'impostare il destinatario e altre opzioni fax di base.

Specifica destinatario

Funzione:

Consente di specificare il destinatario.

Valori:

Casella di testo <i>Immetti numero</i>		Consente di immettere il numero di fax utilizzando il tastierino numerico.
		Inserisce il numero a composizione rapida memorizzato nella stampante.
	Rubrica indirizzi del computer: singoli utenti	Seleziona un numero di fax dalla Rubrica indirizzi locale.
	Rubrica indirizzi del computer: gruppi	Seleziona un numero di gruppo connessione dalla Rubrica indirizzi locale.
	Cerca nella Rubrica indirizzi di rete	Cerca il numero di fax nella Rubrica indirizzi del server.

Chiaro / Scuro

Funzione:

Consente di regolare la densità in modo da eseguire la copia più chiara o più scura rispetto all'originale.

Valori:

Più scuro 3	È ideale per documenti chiari oppure per le sottolineature a matita.
Più scuro 2	
Più scuro 1	
Normale*	Funziona bene con i documenti digitati normalmente o stampati.
Più chiaro 1	È ideale per documenti scuri.
Più chiaro 2	
Più chiaro 3	

Scansione fronte/retro

Funzione:

Specificare se la scansione fronte/retro di un documento è abilitata.

Valori:

1 lato*		Scansiona 1 lato di un documento.
Fronte retro	Rilegatura su lato lungo*	Scansiona entrambi i lati di un documento rilegato per il bordo lungo.
	Rilegatura lato corto	Scansiona entrambi i lati di un documento rilegato per il bordo breve.

Risoluzione

Funzione:

Consente di specificare la risoluzione della scansione per migliorare la qualità del risultato.

Valori:

Standard*	Adatta per i documenti con caratteri di dimensioni normali.
Fine	Adatta per i documenti che contengono caratteri di piccole dimensioni o linee sottili oppure per i documenti stampati tramite una stampante ad aghi.
Superfine	Adatta per i documenti che contengono numerosi dettagli. La modalità Superfine è abilitata solo se anche il dispositivo remoto supporta la modalità Superfine. Vedere le seguenti note.
Foto	Adatta per i documenti che contengono immagini fotografiche.



NOTA: i fax digitalizzati in modalità Superfine vengono trasmessi alla risoluzione più elevata supportata dal dispositivo di ricezione.

Al riaggancio

Funzione:

Consente di inviare o ricevere fax manualmente.

Valori:

Invio manuale*	Inserire Numero	Immettere il numero di fax utilizzando il tastierino numerico.
	Rubrica indirizzi del computer	Seleziona un numero di fax dalla Rubrica indirizzi locale.
	Cerca nella Rubrica indirizzi di rete	Cerca il numero di fax nella Rubrica indirizzi del server.
Ricezione manuale		Riceve i fax manualmente.
Polling manuale		Recupera manualmente le informazioni da un computer remoto.

Scheda Opzioni

Funzione:

Consente d'impostare altre opzioni fax.

Invio ritardato

Funzione:

Consente di inviare fax in un momento successivo.

Valori:

No*	Non invia fax in un momento successivo.
Sì	Imposta l'ora di avvio della trasmissione fax quando è necessario inviare un fax a un orario specificato.



NOTA: nella stampante Dell C3765dnf Multifunction Color Laser Printer è possibile memorizzare un massimo di 19 processi fax ritardati.

Polling ricezione

Funzione:

Consente di ricevere fax da un dispositivo fax remoto quando si desidera riceverlo.

Valori:

No*	Non riceve i fax mediante Polling ricezione.
Sì	Riceve i fax mediante Polling ricezione.

Pag. cop. Fax

Funzione:

Consente di impostare se allegare una pagina di copertina ai fax.

Valori:

No*	Non allega una pagina di copertina ai fax.
Sì	Allega una pagina di copertina ai fax.

Menu Stampa diretta USB



NOTA: la funzionalità Stampa diretta USB è disponibile solo se nella porta USB anteriore è inserita una memoria USB.

Seleziona file da stampare

Funzione:

Consente di specificare il documento memorizzato nella cartella principale, nel file o nella cartella in una memoria USB.

Scheda Stampa diretta USB

Funzione:

Consente di modificare il file e di impostare le opzioni di stampa di base.

Modifica file

Funzione:

Consente di modificare il file che si desidera stampare.

Colore uscita

Funzione:

Consente di selezionare la stampa a colori o in bianco e nero.

Valori:

A colori*	Stampa in modalità a colori.
Bianco & Nero	Stampa in modalità bianco e nero.

Seleziona Cassetto

Funzione:

Consente di specificare il cassetto di ingresso.

Valori:

MPF	<p>La carta viene prelevata dall'alimentatore MPF. Quando l'opzione Usa impost. driver per lavoro di stampa è impostata per MPF in Impostazioni Cassetto, viene visualizzato Qualsiasi come valore per Dimensione e Tipo. Se il lavoro di stampa viene avviato con Qualsiasi impostato come valore per dimensione e tipo carta, verranno selezionati i valori A4 o Letter come dimensione della carta e Liscia come tipo. Se si desidera specificare la dimensione e il tipo della carta nell'alimentatore MPF, selezionare MPF e specificare i valori per dimensione e tipo carta.</p>
<p>Dimensioni Serie mm</p>	<p>A4 (210 x 297 mm)^{*1}</p> <p>A5 (148 x 210 mm)</p> <p>B5 (182 x 257 mm)</p> <p>Letter (8,5 x 11 poll.)</p> <p>Folio (8,5 x 13 poll.)</p> <p>Legal (8,5 x 14 poll.)</p>
<p>Serie pollici</p>	<p>Letter (8,5 x 11 poll.)^{*1}</p> <p>Folio (8,5 x 13 poll.)</p> <p>Legal (8,5 x 14 poll.)</p> <p>A4 (210 x 297 mm)</p> <p>A5 (148 x 210 mm)</p> <p>B5 (182 x 257 mm)</p>
<p>Tipo</p>	<p>Liscia</p> <p>Liscia spessa</p> <p>Copertine (106-163 g/m²)</p> <p>Copertine spesse (164-216 g/m²)</p> <p>Patinata (106-163 g/m²)</p>

	Patinata spessa (164-216 g/m ²)
	Busta
	Riciclato
	Carta intestata
	Preforata
	Colore
	Liscia S2
	Colore S2
	Liscia spessa S2
	Riciclata S2
Cassetto1*	La carta viene prelevata dal cassetto 1.
Cassetto 2	La carta viene prelevata dall'alimentatore da 550 fogli opzionale.

*1 Denota valori predefiniti di fabbrica specifici per ciascun paese.

Stampa fronte/retro

Funzione:

Consente di stampare su entrambi i lati di un foglio di carta.

Valori:

I lato*		Non stampa su entrambi i lati di un foglio di carta.
Fronte retro	Rilegatura su lato lungo*	Stampa su entrambi i lati di un foglio di carta da rilegare mediante il bordo lungo.
	Rilegatura lato corto	Stampa su entrambi i lati di un foglio di carta da rilegare sul bordo breve.

Up Multiplo

Funzione:

Consente di specificare il layout di uscita.

Valori:

Off*	Stampa una pagina su un solo lato di un foglio di carta.
2 in 1	Stampa due pagine su un solo lato di un foglio di carta.
4 in 1	Stampa quattro pagine su un solo lato di un foglio di carta.

Scheda opzioni

Funzione:

Consente d'impostare altre opzioni di stampa.

Fascicolazione

Funzione:

Consente di specificare se ordinare il processo.

Valori:

Fascicolato	Ordina un processo di stampa.
Non fascicolato*	L'ordinamento del lavoro di stampa non viene eseguito.

Password PDF

Funzione:

Consente di specificare la password per la stampa di un file PDF protetto mediante una password di apertura documento (password richiesta per aprire il file PDF).

Valori:

Inserisci password PDF	Immettere la password di apertura documento per la stampa del file PDF protetto.
------------------------	--

Copia doc. ID

Funzione:

Consente di copiare entrambi i lati di una carta d'identità su un lato di un singolo foglio di carta nella dimensione originale.

Scheda Copia doc. ID

Funzione:

Consente di impostare le opzioni di base per la copia della carta d'identità.

Valori:

Colore uscita	Per informazioni dettagliate su ciascun menu, vedere "Menu Copia".
Selezione Cassetto	
Più Chiaro/Più Scuro	
Esposizione autom.	

Scheda Qualità

Funzione:

Consente d'impostare le opzioni relative alla qualità dell'immagine.

Valori:

Nitidezza	Per informazioni dettagliate su ciascun menu, vedere "Menu Copia".
Saturazione colore	



Blocco pannello

Questa funzione impedisce che il personale non autorizzato modifichi le impostazioni fatte dall'amministratore della stampante. Per la stampa normale, si possono selezionare voci di menu e le impostazioni della stampante rimarranno intatte. Tuttavia, le impostazioni della stampante possono essere modificate usando il driver della stampante su ciascun computer.



NOTA: la disattivazione dei menu del pannello operatore non impedisce l'accesso ai menu Stampa memoriz. e Impostazioni Cassetto.

Attivazione di Blocco pannello



- 1 Premere il pulsante  (Informazioni).
- 2 Selezionare la scheda **Strumenti**, quindi selezionare **Impostazioni ammin.**
- 3 Selezionare  fino a visualizzare **Imp. di protezione**, quindi selezionare **Imp. di protezione**.
- 4 Selezionare  fino a visualizzare **Blocco pannello**, quindi selezionare **Blocco pannello**.
- 5 Selezionare **Contr. blocco pann..**
- 6 Selezionare **Abilita**, quindi fare clic su **OK**.
- 7 Immettere la nuova password e selezionare **OK**.

 **ATTENZIONE: accertarsi di ricordare la password. La procedura descritta di seguito consente di ripristinare la password, tuttavia le impostazioni per Rubrica indirizzi e Rubrica vengono cancellate.**

- Spegnere la stampante. Tenendo quindi premuto il pulsante  (Informazioni), accendere la stampante. Eseguire i passaggi 7 e 8.
- 8 Inserire di nuovo la password per confermare la password immessa, quindi selezionare **OK**.
La password è stata modificata.

Per modificare la password con l'opzione **Blocco pannello** impostata su **Abilita**, eseguire i passaggi da 1 a 4 di cui sopra, quindi selezionare **Modifica password**. Eseguire i passaggi 7 e 8 per modificare la password.

Disabilitazione di Blocco pannello

- 1 Premere il pulsante  (Informazioni).
- 2 Selezionare la scheda **Strumenti**, quindi selezionare **Impostazioni ammin.**
- 3 Selezionare  fino a visualizzare **Imp. di protezione**, quindi selezionare **Imp. di protezione**.
- 4 Selezionare  fino a visualizzare **Blocco pannello**, quindi selezionare **Blocco pannello**.
- 5 Selezionare **Contr. blocco pann.**
- 6 Selezionare **Disabilita**.
- 7 Immettere la password corrente e selezionare **OK**.
L'impostazione è stata modificata.

Ripristina predefiniti



Dopo aver eseguito questa funzione e riavviato la stampante, la rubrica telefonica, la rubrica indirizzi o tutti i parametri dei menu, ad eccezione di quelli relativi alla rete, vengono reimpostati sui valori predefiniti.

I parametri riportati di seguito rappresentano un'eccezione e non vengono reimpostati.

- Impostazioni di rete
- Impostazioni e password del blocco pannello
- Impostazioni e password di Funzione abilitata (Copia, E-mail, Fax, Scansione in rete, Scansione su applicazione, Scansione su PC, Scansione su USB, Stampa diretta USB).
- Impostazioni e password di Ricezione sicura
- Impostazioni di Errore di login
- Impostazioni di Imposta intervallo di disponibilità
- Impostazioni di Scadenza stampa protetta
- Impostazioni di Porta USB
- Impostazioni di Crittografia dati

- Impostazioni di Modalità di sovrascrittura disco rigido
- ColorTrack Impostazioni di Modalità
- ColorTrack Impostazioni di Rapporto errore
- Impostazioni di Utente non registrato

Quando si utilizza il pannello operatore

- 1 Premere il pulsante  (Informazioni).
- 2 Selezionare la scheda **Strumenti**, quindi selezionare Impostazioni ammin.
- 3 Selezionare  fino a visualizzare Manutenzione, quindi selezionare Manutenzione.
- 4 Selezionare  fino a visualizzare Ripristina predef., quindi selezionare Ripristina predef..
- 5 Selezionare l'impostazione desiderata, quindi selezionare Inizializza.

Sezione fax utente	Azzerare i dati nella rubrica telefonica.
Sezione scansione utente	Azzerare i dati nella rubrica indirizzi.
Sezione sistema	Ripristinare i parametri di sistema.

- 6 Scegliere Sì, azzerare.
La stampante viene riavviata automaticamente.

Istruzioni sull'uso dei supporti di stampa

Per supporti di stampa si intende il materiale che viene stampato, tra cui carta, etichette, buste e carta patinata. La stampante consente di ottenere stampe di alta qualità con numerosi supporti di stampa. La selezione dei supporti di stampa appropriati alla stampante consente di evitare problemi di stampa. Questa sezione descrive la modalità di scelta e di gestione dei supporti di stampa.

 **NOTA:** utilizzare supporti di stampa solo per stampa laser. Non utilizzare carta per stampa a getto di inchiostro con questa stampante.

Carta

Per ottenere la migliore qualità di stampa a colori, utilizzare carta xerografica da 75 g/m² a grana lunga. Per ottenere la migliore qualità di stampa in bianco e nero, utilizzare carta xerografica da 90 g/m² a grana lunga. Prima di acquistare grandi quantità del tipo di carta che si intende utilizzare con la stampante, si consiglia di provarne un campione.

Caricare la carta utilizzando il lato di stampa consigliato sulla confezione. Per informazioni dettagliate sul caricamento, vedere “Caricamento dei supporti di stampa nel cassetto 1 e nell'alimentatore da 550 fogli opzionale” e “Caricamento dei supporti di stampa nell'alimentatore MPF”.

Caratteristiche della carta

Le caratteristiche della carta descritte in questa sezione influiscono sulla qualità e la riuscita della stampa. È consigliabile attenersi a tali linee guida prima di acquistare nuove risme.

Grammatura

Il cassetto alimenta automaticamente la carta con grammatura compresa tra 60 g/m² e 216 g/m² a grana lunga. L'alimentatore multifunzione (MPF) alimenta automaticamente la carta con grammatura compresa tra 60 g/m² e 216 g/m² a grana lunga. La carta con grammatura inferiore a 60 g/m² potrebbe non essere alimentata correttamente e può causare inceppamenti. Per ottenere prestazioni ottimali, utilizzare carta a grana lunga da 75 g/m².

Arricciamento

L'arricciamento è la tendenza della carta a curvarsi sui bordi. Un arricciamento eccessivo può causare problemi di alimentazione. La carta di solito si arriccia dopo il passaggio nella stampante, dove è esposta ad alte temperature. Conservare la carta priva di involucro, anche se nel cassetto della stampante, può contribuire a provocarne l'arricciamento prima della stampa e a causare problemi di alimentazione indipendentemente dal grado di umidità. In caso di stampa su carta piegata, stendere i fogli, quindi inserirli all'interno dell'alimentatore MPF.

Levigatezza

Il grado di levigatezza della carta incide direttamente sulla qualità di stampa. Se la carta è troppo ruvida, il toner non si fonde correttamente sulla carta e si ottiene una scarsa qualità di stampa. Se la carta è troppo levigata, è possibile che si verifichino problemi di alimentazione. Un valore di levigatezza compreso tra 150 e 250 punti Sheffield produce la qualità di stampa migliore.

Contenuto di umidità

La quantità di umidità presente nella carta influisce sia sulla qualità di stampa che sulla corretta alimentazione della stampante. Lasciare la carta nella confezione originale finché non deve essere utilizzata. In questo modo, se ne limita l'esposizione a sbalzi di umidità che possono alterarne le prestazioni.

Direzione della grana

Per grana si intende l'allineamento delle fibre di carta in un foglio. La grana può essere lunga, ovvero seguire la lunghezza del foglio o corta, seguirne la larghezza. Per la carta con grammatura compresa tra 60 g/m² e 135 g/m², sono consigliate le fibre a grana lunga. Per la carta con grammatura superiore a 135 g/m², è preferibile la grana corta.

Contenuto di fibre

Gran parte della carta xerografica di alta qualità è composta dal 100% di legno ridotto in polpa tramite meccanismi chimici. La carta contenente fibre come il cotone possiede caratteristiche che possono causare problemi di gestione della carta.

Carta consigliata

Per garantire la migliore qualità di stampa e affidabilità di alimentazione utilizzare carta di tipo xerografico da 75 g/m². La carta di tipo commerciale ideata per uso commerciale generico è in grado di fornire una qualità di stampa accettabile. Utilizzare soltanto carta in grado di resistere a temperature elevate, che non scolorisca, non trasudi e non rilasci emissioni pericolose. La procedura di stampa laser surriscalda la carta a temperature elevate. Controllare con il produttore o il rivenditore l'idoneità della carta scelta per l'uso con stampanti laser.

Prima di acquistare grandi quantità del tipo di carta che si intende utilizzare con la stampante, si consiglia di provarne un campione. Quando si sceglie un supporto di stampa, considerare la grammatura, il contenuto di fibra e il colore.

Carta non idonea

Di seguito sono elencati i tipi di carta che non è consigliabile utilizzare con la stampante.

- Carta sottoposta a trattamenti chimici utilizzata per eseguire copie senza carta carbone, detta anche carta autocopiante, carta CCP (carbonless copy paper), o carta NCR (no carbon required).
- Carta prestampata con sostanze chimiche che potrebbero contaminare la stampante.
- Carta prestampata che può alterarsi a causa della temperatura del fusore.
- Carta prestampata che richiede una registrazione (l'esatta indicazione dell'area di stampa sulla pagina) superiore a ±0,09 pollici, ad esempio i moduli OCR (riconoscimento caratteri ottici).

In alcuni casi, è possibile regolare la registrazione tramite l'applicazione software per stampare correttamente su questi moduli.

- Carta patinata (di qualità cancellabile), carta sintetica, carta termica.
- Carta con bordi irregolari, ruvida, arricciata o con superficie lavorata.
- Carta riciclata con un contenuto di sostanze riciclate superiore al 25%, quindi non conforme alla specifica DIN 19 309.
- Moduli o documenti composti da più parti.
- La qualità di stampa potrebbe risultare compromessa (spazi bianchi o macchie presenti nel testo) in caso di stampa su carta contenente talco o acido.

Selezione della carta

Una selezione corretta della carta consente di prevenire inceppamenti e di eseguire stampa senza problemi.

Per evitare inceppamenti o una scarsa qualità di stampa.

- Utilizzare sempre carta nuova, senza difetti.
- Prima di caricare la carta, è necessario identificare il lato di stampa consigliato. In genere, questa informazione è riportata sulla confezione della carta.
- Non utilizzare carta tagliata o ritagliata a mano.

- Non mischiare supporti di dimensioni, grammatura o tipo diverso nella stessa origine. Ciò potrebbe causare inceppamenti.
- Non rimuovere il cassetto durante un processo di stampa.
- Accertarsi che la carta sia caricata nel cassetto nel modo corretto.
- Flettere la carta avanti e indietro e aprirla a ventaglio. Allineare i bordi della risma su una superficie piana.

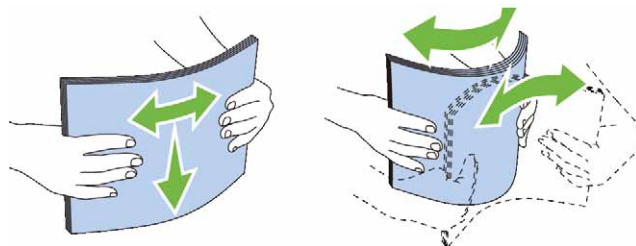

Selezione di supporti prestampati e carta intestata

Per selezionare carta prestampata e carta intestata per la stampante.

- Utilizzare carta a grana lunga per ottenere risultati ottimali.
- Utilizzare solo moduli e carta intestata ottenuti con un processo di fotolitografia o di stampa a rilievo.
- Scegliere tipi di carta che assorbano l'inchiostro, ma che non sbavino.
- Evitare tipi di carta con superfici ruvide o lavorate.
- Utilizzare carta stampata con inchiostri resistenti alle alte temperature per l'uso con fotocopiatrici xerografiche. L'inchiostro deve resistere alla temperatura di 225°C senza sciogliersi o emettere sostanze nocive.
- Utilizzare inchiostri che non risentono dell'eventuale presenza di resina nel toner o di silicone nel fusore. Gli inchiostri stabilizzati per ossidazione od oleosi dovrebbero soddisfare questi requisiti; gli inchiostri al lattice sono sconsigliati. In caso di dubbi, contattare il fornitore della carta.

Selezione della carta perforata

Per selezionare carta perforata per la stampante.

- Effettuare prove con carta perforata di diversi produttori prima di ordinarne grandi quantità.
- È preferibile utilizzare carta già perforata alla fabbrica e non carta perforata a mano risma per risma. La carta perforata può causare inceppamenti quando entrano più fogli nella stampante. Ciò potrebbe causare inceppamenti.
- La carta perforata contiene generalmente più residui di polvere rispetto a quella standard. La stampante potrebbe richiedere una pulizia più frequente e l'alimentazione potrebbe non risultare altrettanto corretta.
- Le caratteristiche di grammatura della carta perforata sono le stesse della carta standard.

Buste

A seconda del tipo di busta, è possibile che si presentino dei livelli variabili di grinze. Prima di acquistare grandi quantità del tipo di carta che si intende utilizzare con la stampante, si consiglia di provarne un campione. Per istruzioni sul caricamento delle buste, vedere “Caricamento delle buste nell'alimentatore MPF”.

Quando si esegue la stampa su buste.

- Per ottenere la migliore qualità di stampa, utilizzare solo buste di alta qualità, destinate all'uso con le stampanti laser.
- Impostare l'origine dei supporti di stampa sull'alimentatore MPF. Impostare il tipo di carta su **Busta**, quindi selezionare le dimensioni corrette delle buste dal driver della stampante.
- Utilizzare buste da 75 g/m². È possibile utilizzare supporti con grammatura fino a 105 g/m² per l'alimentatore delle buste purché il contenuto di cotone non superi il 25%. Buste di cotone 100% non devono superare la grammatura di 90 g/m².
- Utilizzare solo buste appena tolte dalla confezione, senza difetti.
- Utilizzare buste in grado di resistere a temperature di 205°C senza incollarsi, piegarsi eccessivamente, incresparsi o emettere sostanze nocive. In caso di dubbi, rivolgersi al fornitore delle buste.
- Regolare la guida adattandola alla larghezza delle buste.
- Per caricare una busta nell'alimentatore MPF, inserirla con le alette chiuse o aperte e con il bordo corto della busta rivolto verso la stampante. Il lato di stampa deve essere rivolto verso l'alto.
- Per istruzioni sul caricamento delle buste, vedere “Caricamento delle buste nell'alimentatore MPF”.
- Usare una sola dimensione di busta in un lavoro di stampa.
- Verificare che il livello di umidità sia bassa, in quanto un alto tasso di umidità (oltre il 60%) in combinazione con le alte temperature raggiunte in fase di stampa potrebbe sigillare le buste.
- Se si desidera ottimizzare le prestazioni della stampante, non utilizzare buste:
 - eccessivamente curvate
 - incollate o difettose
 - con finestre, fori, perforazioni, ritagli o stampa in rilievo
 - con graffette, spago o barrette pieghevoli di metallo
 - ripiegate in modo complesso
 - con francobolli applicati
 - con parti adesive esposte quando l'aletta è chiusa
 - con bordi rovinati o angoli ripiegati
 - con rifiniture ruvide o ondulazioni

Etichette

È possibile stampare su diverse etichette destinate all'uso con stampanti laser.

Quando si scelgono le etichette.

- Le etichette adesive, i cartoncini stampabili e le protezioni devono essere in grado di resistere a temperature di 205°C e a una pressione di 25 libbre per pollice quadrato (psi).
- Utilizzare etichette stampabili senza incollarsi, arricciarsi eccessivamente, incresparsi o emettere sostanze nocive.
- Non utilizzare fogli di etichette contenenti protezioni lucide.

 **ATTENZIONE:** prima di acquistare una grande quantità di un qualsiasi supporto di stampa, si raccomanda di effettuare una prova su un campione.

Quando si esegue la stampa su etichette.

- Utilizzare etichette in grado di resistere a temperature di 205°C senza incollarsi, piegarsi eccessivamente, increscarsi o emettere sostanze nocive.
- Impostare il tipo di carta su **Etichetta** dal driver della stampante.
- Caricare le etichette nell'alimentatore MPF. Il cassetto 1 e l'alimentatore da 550 fogli opzionale non supportano le etichette.
- Non caricare le etichette insieme alla carta nell'alimentatore MPF.
- Non stampare a meno di 1 mm (0,04 poll.) dal bordo.
- Non stampare a meno di 1 mm (0,04 poll.) dal bordo delle etichette, dalle perforazioni o tra i bordi delle etichette.
- Non stampare un'etichetta più di una volta.
- È preferibile utilizzare l'orientamento verticale, in particolare per la stampa di codici a barre.
- Non utilizzare etichette con l'adesivo esposto.
- Utilizzare fogli di etichette integri. Se si utilizzano fogli non completi, le etichette restanti potrebbero sollevarsi e provocare inceppamenti.
- Non utilizzare fogli di etichette contenenti materiale adesivo sui bordi. Si consiglia la patinatura della zona dell'adesivo ad almeno 1 mm (0,04 poll.) di distanza dai bordi. Il materiale adesivo potrebbe contaminare la stampante e invalidare la garanzia.



AVVERTENZA: l'adesivo può causare un inceppamento e contaminare la stampante e le cartucce. In tal caso si potrebbero invalidare le garanzie della stampante e delle cartucce.

Conservazione dei supporti di stampa

Per una conservazione adeguata dei supporti di stampa, attenersi alle indicazioni fornite di seguito per evitare i problemi relativi all'alimentazione della carta e alla qualità di stampa.

- Conservare i supporti di stampa in un ambiente con temperatura di circa 21°C e umidità relativa del 40%.
- Conservare le confezioni dei supporti su un ripiano o uno scaffale anziché sul pavimento.
- Se si conservano le singole confezioni fuori dalle scatole originali, accertarsi che si trovino su una superficie piana per evitare che i bordi si flettano o si arriccino.
- Non collocare oggetti sulle confezioni.

Identificazione dei supporti di stampa e delle specifiche

Le seguenti tabelle mostrano informazioni relative ai supporti di stampa.

Dimensioni carta supportate

Formato carta	MPF		Cassetto 1		Alimentatore da 550 fogli opzionale		Unità duplex
	Lato 1	Lato 2	Lato 1	Lato 2	Lato 1	Lato 2	
A4 (210 x 297 mm)	S	S	S	S	S	S	S
B5 (182 x 257 mm)	S	S	S	S	S	S	S
A5 (148 x 210 mm)	S	S	S	S	S	S	S
Letter (8,5 x 11 poll.)	S	S	S	S	S	S	S
Folio (8,5 x 13 poll.)	S	S	S	S	S	S	S
Legal (8,5 x 14 poll.)	S	S	S	S	S	S	S
Executive (7,25 x 10,5 poll.)	S	S	S	S	S	S	S
Busta N.10 (4,125 x 9,5 poll.)	S	N	N	N	N	N	N
Monarch (3,875 x 7,5 poll.)	S	N	N	N	N	N	N
DL (110 x 220 mm)	S	N	N	N	N	N	N
C5 (162 x 229 mm)	S	N	N	N	N	N	N
Personalizzato ^{*1, 2}	S	S	S	S	S	S	S

^{*1} Personalizzato: larghezza: da 76,2 mm (3,0 poll.) a 215,9 mm (8,5 poll.) per l'alimentatore MPF; da 148 mm (5,83 poll.) a 215,9 mm (8,5 poll.) per il cassetto 1 e l'alimentatore da 550 fogli opzionale
 lunghezza: da 127,0 mm (5,0 poll.) a 355,6 mm (14,00 poll.) per l'alimentatore MPF; da 210 mm (8,27 poll.) a 355,6 mm (14,00 poll.) per il cassetto 1 e l'alimentatore da 550 fogli opzionale

^{*2} Il driver XPS non supporta la carta in formato personalizzato.

Tipi di carta supportati

Tipo di carta		MPF		Cassetto 1		Alimentatore da 550 fogli opzionale		Unità duplex	
		Lato 1	Lato 2	Lato 1	Lato 2	Lato 1	Lato 2	Lato 1	Lato 2
Liscia	Leggera	S	S	S	S	S	S	S	N
	Normale	S	S	S	S	S	S	S	N
	Spessa	S	S	S	S	S	S	S	N
Copertine	Normale	S	N	S	N	S	N	S	N
	Spessa	S	N	S	N	S	N	N	N
Rivestita	Normale	S	N	S	N	S	N	S	N
	Spessa	S	N	S	N	S	N	N	N
Etichetta	Normale	S	N	N	N	N	N	N	N
	Leggera	S	N	N	N	N	N	N	N
Busta		S	N	N	N	N	N	N	N
Riciclata		S	S	S	S	S	S	S	N
Carta intestata		S	N	S	N	S	N	S	N
Prestampata		S	N	S	N	S	N	S	N
Preforata		S	N	S	N	S	N	S	N
Colorata		S	S	S	S	S	S	S	N

 **NOTA:** per carta normale (liscia) ed etichette, è possibile impostare la densità della carta selezionando Densità carta (Leggera o Normale) in Manutenzione sul pannello operatore, **Strumenti** o tramite **Dell™ Printer Configuration Web Tool**. Dopo avere impostato la densità della carta, la stampante utilizza le impostazioni per carta Normale (Liscia) e Etichette.

Specifiche per tipo di carta

Tipo di carta (Tipo di Foglio)	Grammatura (g/m ²)	Note
Liscia	60–90	-
Liscia spessa	80/90–105	-
Riciclata	60–105	-
Etichette	-	Non è possibile utilizzare la carta per stampanti a getto di inchiostro.
Copertine	106–163	-
Copertine spesse	164–216	-
Busta	-	-
Rivestita	106–163	Non è possibile utilizzare la carta per stampanti a getto di inchiostro.
Patinata spessa	164–216	Non è possibile utilizzare la carta per stampanti a getto di inchiostro.
Carta intestata	60–90	-
Prestampata	60–90	-
Preforata	60–90	-
Colorata	60–90	-

Caricamento dei supporti di stampa

Un corretto caricamento della carta consente di prevenire inceppamenti e di eseguire stampa senza problemi.

Prima di caricare qualsiasi supporti di stampa, è necessario identificare il lato di stampa consigliato. In genere, questa informazione è indicata sulla confezione del supporto di stampa.

Capacità

Il cassetto 1 e l'alimentatore da 550 fogli opzionale (cassetto 2) possono contenere:

- 550 fogli di carta standard.

L'alimentatore multifunzione (MPF) può contenere:

- 150 fogli di carta standard.

Dimensioni dei supporti di stampa

Le dimensioni massime dei supporti di stampa caricabili nel cassetto 1 e nell'alimentatore da 550 fogli opzionale sono:

- larghezza: da 148 mm (5,83 poll.) a 215,9 mm (8,5 poll.)
- lunghezza: da 210 mm (8,27 poll.) a 355,6 mm (14,00 poll.)

Le dimensioni massime dei supporti di stampa caricabili nell'alimentatore MPF sono:

- larghezza: da 76,2 mm (3,00 poll.) a 215,9 mm (8,5 poll.)
- lunghezza: da 127 mm (5,00 poll.) a 355,6 mm (14,00 poll.)

Caricamento dei supporti di stampa nel cassetto 1 e nell'alimentatore da 550 fogli opzionale

In questa sezione viene descritto il caricamento della carta intestata. Per informazioni dettagliate sul caricamento di supporti di stampa diversi dalla carta intestata, vedere "Caricamento della carta".

 **NOTA:** per evitare inceppamenti della carta, non rimuovere il cassetto durante la stampa.

 **NOTA:** utilizzare supporti di stampa solo per stampa laser. Non utilizzare carta per stampa a getto di inchiostro nella stampante.

Caricamento della carta intestata (carta prestampata e preforata)

La carta prestampata, come ad esempio carta intestata e carta preforata, deve essere inserita prima per il bordo inferiore con il lato stampato rivolto verso il basso come indicato sotto.

 **NOTA:** impostare Carta intest. F/R o Modalità duplex carta intestata su Abilita e Tipo di carta su Carta intestata, Prestampata, o Preforata dal pannello operatore o dal driver della stampante quando si stampa su un solo lato di carta intestata, prestampata o preforata.

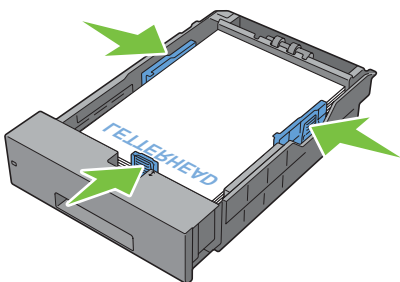
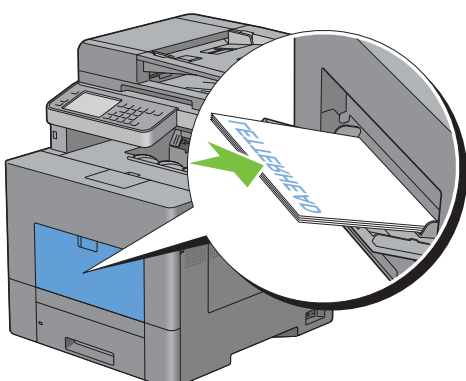
Origine dei supporti di stampa	Lato di stampa	Orientamento pagina
Cassetto 1 e alimentatore da 550 fogli opzionale	Rivolto verso il basso 	L'intestazione entra per ultima nella stampante
MPF	Rivolto verso il basso 	L'intestazione entra per ultima nella stampante

Caricamento dei supporti di stampa nell'alimentatore MPF

- 1 Aprire il coperchio dell'alimentatore MPF tirandolo delicatamente.

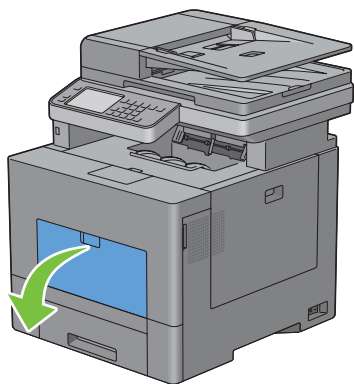

- 2 Estendere la prolunga del cassetto quanto necessario.

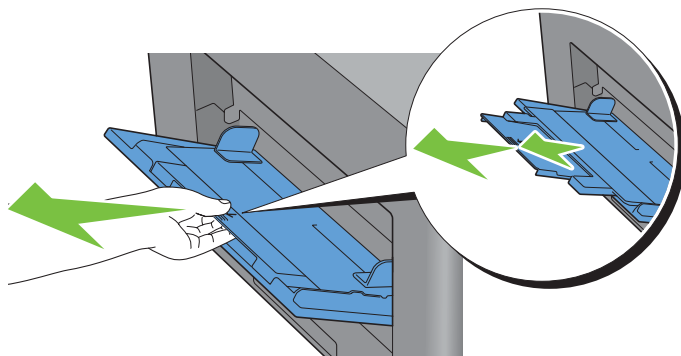

- 3 Far scorrere le guide della larghezza sul bordo del cassetto. Le guide della larghezza devono essere completamente estese.

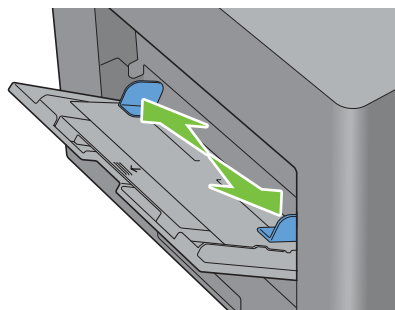

- 4 Inserire tutti i supporti rivolti verso l'alto collocando prima il bordo superiore nell'alimentatore MPF.



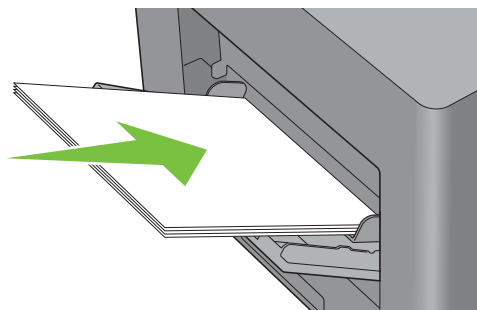

 **NOTA:** non forzare i supporti di stampa nell'alimentatore MPF.

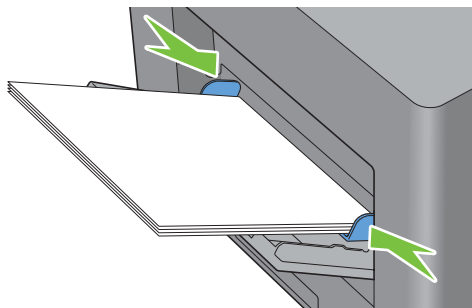

- 5 Far scorrere le guide della larghezza fino a quando non si trovano leggermente a contatto con il bordo della risma di supporti di stampa.

 **NOTA:** non forzare i supporti di stampa nell'alimentatore MPF.



- 6 Sul touch panel, selezionare Formato.
- 7 Selezionare  o  fino a visualizzare il formato di carta desiderato, quindi selezionarlo.
- 8 Selezionare Tipo.
- 9 Selezionare  o  fino a visualizzare il tipo di carta desiderato, quindi selezionarlo.
- 10 Selezionare OK.

Caricamento delle buste nell'alimentatore MPF

Per il caricamento delle buste nell'alimentatore MPF utilizzare le seguenti linee guida.

 **ATTENZIONE:** mai usare buste con finestrelle, bordi decorati, o autoadesivi. In questo caso si verificherebbero inceppamenti carta e danni alla stampante.

 **NOTA:** se le buste non vengono caricate nell'alimentatore MPF subito dopo la rimozione dalla confezione possono incurvarsi in fuori. Per evitare inceppamenti, prima di caricare le buste nell'alimentatore multifunzione (MPF) appiattirle premendo con forza lungo l'intera lunghezza come illustrato di seguito.

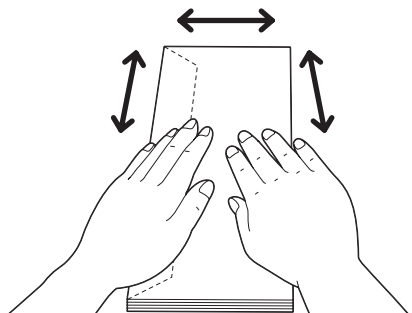

 **NOTA:** l'altezza massima (quantità) di buste caricabile nell'alimentatore multifunzione (MPF) è di circa 15 mm (0,59 pollici) (15 buste).

Busta n. 10, Monarch o DL

Caricare le buste per il lato corto con le alette chiuse e il lato di stampa rivolto verso l'alto. Accertarsi che le alette siano rivolte verso sinistra guardando la stampante dal davanti.

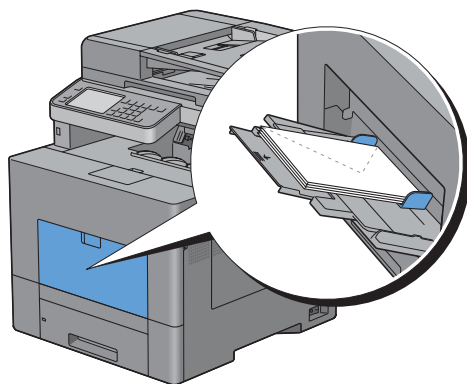

C5

Caricare le buste per il lato corto con le alette aperte o chiuse e il lato di stampa rivolto verso l'alto.

Verificare che le alette siano rivolte verso il basso con le alette aperte o verso l'alto con le alette chiuse trovandosi di fronte alla stampante.

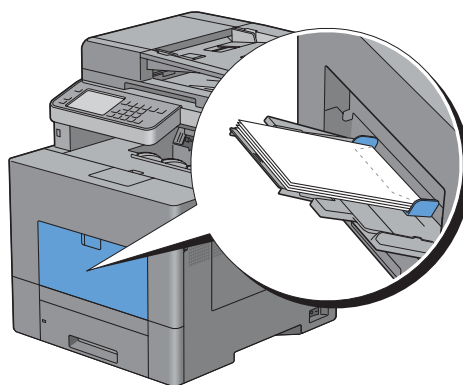
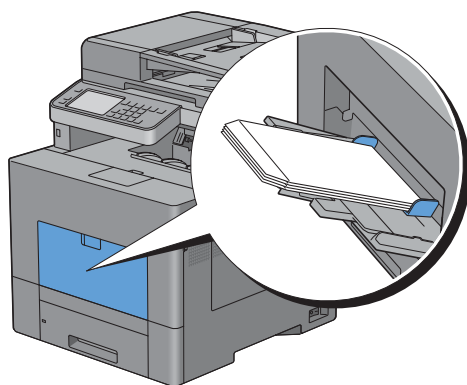

Utilizzo dell'alimentatore MPF

- Caricare un tipo e un formato di supporti in un singolo lavoro di stampa.
- Per ottenere la migliore qualità di stampa, utilizzare solo supporti di stampa di alta qualità destinati all'uso con le stampanti laser. Per maggiori informazioni sui supporti di stampa vedere "Istruzioni sull'uso dei supporti di stampa".
- Non aggiungere o rimuovere supporti di stampa quando nell'alimentatore MPF sono ancora presenti supporti o quando la stampante è in fase di stampa da tale alimentatore. Ciò potrebbe causare inceppamenti.
- I supporti di stampa devono essere caricati con il lato di stampa indicato rivolto verso l'alto e inserendo il bordo superiore per primo nell'alimentatore MPF.
- Non appoggiare oggetti sull'alimentatore MPF. Non applicare una forza o una pressione eccessiva sull'alimentatore.
- Le icone sull'alimentatore MPF mostrano come caricare carta nell'alimentatore e come orientare le buste per la stampa.

Scambio dei cassettei carta

La stampante scambia automaticamente i cassettei quando vengono caricati con supporti di stampa delle stesse dimensioni e dello stesso tipo. Il primo cassetto viene utilizzato fino a quando non finiscono i supporti di stampa quindi viene utilizzato il cassetto successivo.

 **NOTA:** i supporti di stampa devono avere le stesse dimensioni ed essere dello stesso tipo in ogni cassetto. L'alimentatore MPF non può essere scambiato con altri cassettei.

Dopo avere caricato nei cassettei lo stesso tipo e formato di carta, selezionare l'impostazione Tipo di Foglio in Impostazioni Cassetto per ogni cassetto.

Per disattivare lo scambio dei cassettei, cambiare il tipo di carta in uno dei cassettei di origine in un valore univoco.

 **NOTA:** se in ogni cassetto è caricato un tipo diverso di supporto ma con lo stesso formato, la stampante scambia automaticamente i cassettei se il tipo di carta non è stato specificato nelle proprietà/preferenze del driver della stampante.

Stampa, copia, scansione e invio di fax

19 Stampa	329
20 Copia	343
21 Scansione.....	355
22 Invio di fax	383

Stampa

Il presente capitolo fornisce suggerimenti utili sulla stampa, sulla modalità di stampa di determinate informazioni dalla stampante e sulla modalità di annullamento di un lavoro.

Suggerimenti per stampare correttamente

Suggerimenti sulla conservazione dei supporti di stampa

Conservare correttamente i supporti di stampa. Per ulteriori informazioni, vedere “Conservazione dei supporti di stampa”.

Evitare inceppamenti della carta

 **ATTENZIONE:** prima di acquistare una grande quantità di un qualsiasi supporto di stampa, si raccomanda di effettuare una prova su un campione.

Selezionando il supporto di stampa appropriato e caricandolo correttamente, è possibile evitare inceppamenti della carta. Vedere le istruzioni riportate di seguito sul caricamento dei supporti di stampa.

- “Caricamento della carta”
- “Caricamento dei supporti di stampa nell'alimentatore MPF”
- “Come evitare gli inceppamenti”

In presenza di un inceppamento carta, vedere “Rimozione degli inceppamenti”.

Invio di un lavoro da stampare

Per supportare tutte le funzionalità di stampa, utilizzare il driver della stampante. Scegliendo **Stampa** da un'applicazione, compare una finestra che rappresenta il driver della stampante. Selezionare le impostazioni appropriate per il lavoro specifico da inviare in stampa. Le impostazioni di stampa selezionate dal driver hanno la priorità sulle impostazioni predefinite del menu selezionate dal pannello operatore o da **Strumenti**.

È necessario fare clic su **Preferenze** nella casella iniziale **Stampa** per vedere tutte le impostazioni di sistema disponibili che è possibile modificare. Se non si ha sufficiente familiarità con una delle funzionalità presenti nella finestra del driver della stampante, aprire la Guida online per ottenere ulteriori informazioni.

Per stampare un lavoro da una tipica applicazione Microsoft® Windows® procedere come descritto di seguito.

- 1 Aprire il file che si desidera stampare.
- 2 Dal menu **File**, selezionare **Stampa**.
- 3 Verificare che nella finestra di dialogo sia selezionata la stampante corretta. Modificare le impostazioni di stampa in base alle necessità (come ad esempio le pagine che si desidera stampare o il numero di copie).
- 4 Fare clic su **Preferenze** per regolare le impostazioni di sistema che non sono disponibili nella prima schermata, quindi fare clic su **OK**.
- 5 Fare clic su **OK** o su **Stampa** per inviare il lavoro alla stampante selezionata.

 **NOTA:** quando la stampa viene effettuata su un supporto di piccolo formato come una busta, sollevare il pannello operatore in modo da poter facilmente rimuovere il supporto stampato dal cassetto di uscita dei documenti.

Annullamento di un lavoro di stampa

Per annullare un lavoro esistono svariati modi.

- Annullamento di un lavoro dal pannello operatore
- Annullamento di un lavoro da una delle finestre di esecuzione del computer

Annullamento di un lavoro dal pannello operatore

Per annullare un lavoro dopo che è stato avviato il processo di stampa procedere come descritto di seguito.

- 1 Premere il pulsante **X** (**Annulla**) o selezionare **Elimina**.

La stampa viene annullata esclusivamente per il lavoro corrente. Tutti i lavori seguenti proseguiranno il processo di stampa.

Per annullare un lavoro prima che sia stato avviato il processo di stampa procedere come descritto di seguito.

- 1 Premere il pulsante  (**Stato lavori**).

Viene visualizzato un elenco dei lavori di stampa.

- 2 Selezionare il lavoro che si desidera annullare.
- 3 Selezionare **Elimina**.
- 4 Selezionare **Cancella lavoro**.

Annullamento di un lavoro da una delle finestre di esecuzione del computer

Annullamento di un lavoro dalla barra delle applicazioni

Quando si invia un lavoro alla stampante, compare una piccola icona a forma di stampante nell'angolo in basso a destra della barra delle applicazioni.

- 1 Fare doppio clic sull'icona a forma di stampante.
Nella finestra della stampante viene visualizzato un elenco di lavori di stampa.
- 2 Selezionare il lavoro che si desidera annullare.
- 3 Premere il pulsante **<Elimina>**.

Annullamento di un lavoro dal desktop

- 1 Fare clic su **Start** → **Dispositivi e stampanti**.

Per Windows XP: fare clic su **Start** → **Stampanti e fax**.

Per Windows Vista®: selezionare **Start** → **Pannello di controllo** → **Hardware e suoni** → **Stampanti**.

Per Windows Server® 2008: selezionare **Start** → **Pannello di controllo** → **Stampanti**.

Per Windows Server 2008 R2: fare clic su **Start** → **Dispositivi e stampanti**.

Per Windows 8: Nel modo Desktop, fare clic con il tasto destro del mouse sull'angolo in basso a sinistra della schermata, quindi fare clic su **Pannello di controllo** → **Hardware e suoni** → **Dispositivi e stampanti**.

Per Windows Server 2012: Nel modo Desktop, fare clic con il tasto destro del mouse sull'angolo in basso a sinistra della schermata, quindi fare clic su **Pannello di controllo** → **Hardware** → **Dispositivi e stampanti**.

Viene visualizzato un elenco delle stampanti disponibili.

- 2 Fare clic con il pulsante destro del mouse sulla stampante selezionata al momento dell'invio del lavoro alla stampante, quindi selezionare **Processi in fase di stampa**.
- 3 Selezionare il driver della stampante.

Nella finestra della stampante viene visualizzato un elenco di lavori di stampa.

- 4 Selezionare il lavoro che si desidera annullare.
- 5 Premere il tasto <Cancella>.

Stampa duplex

La stampa duplex (o stampa fronte/retro) consente di stampare su entrambi i lati di un foglio di carta. Per i formati adatti alla stampa duplex, vedere “Dimensioni carta supportate”.

Stampa duplex con l'unità duplex

- 1 Fare clic su **Start** → **Dispositivi e stampanti**.

Per Windows XP: fare clic su **Start** → **Stampanti e fax**.

Per Windows Vista: selezionare **Start** → **Pannello di controllo** → **Hardware e suoni** → **Stampanti**.

Per Windows Server 2008: selezionare **Start** → **Pannello di controllo** → **Stampanti**.

Per Windows Server 2008 R2: fare clic su **Start** → **Dispositivi e stampanti**.

Per Windows 8: Nel modo Desktop, fare clic con il tasto destro del mouse sull'angolo in basso a sinistra della schermata, quindi fare clic su **Pannello di controllo** → **Hardware e suoni** → **Dispositivi e stampanti**.

Per Windows Server 2012: Nel modo Desktop, fare clic con il tasto destro del mouse sull'angolo in basso a sinistra della schermata, quindi fare clic su **Pannello di controllo** → **Hardware** → **Dispositivi e stampanti**.

- 2 Fare clic con il pulsante destro del mouse e selezionare **Preferenze stampa**.

Viene visualizzata la scheda **Generale**.

- 3 Da **Alimentazione fogli**, selezionare il cassetto.

Per il driver PCL:

Selezionare **Automatico**, **Cassetto 1**, **Cassetto 2** o **MPE**.

Per il driver PS:

Selezionare **Selezione automatica**, **Cassetto 1**, **Cassetto 2** o **MPE**.

- 4 Da **Duplex** (Fronte retro), selezionare **Lato corto** o **Lato lungo**.

 **NOTA:** per dettagli sulle opzioni **Lato corto** e **Lato lungo**, vedere “Lato corto” e “Lato lungo”.

- 5 Fare clic su **OK**.

Utilizzo di Stampa libretto

Per utilizzare la funzione di stampa libretti, selezionare la casella di controllo **Abilita di Stampa libretto** nella scheda **Layout**.

 **NOTA:** quando è in uso il driver XPS o PS, la stampa a libretto non è disponibile.

 **NOTA:** quando si utilizza la funzione **Stampa libretto**, è necessario selezionare **Lato lungo** in **Duplex**.

Lato lungo

Prevede la rilegatura sul bordo lungo della pagina (il bordo sinistro per l'orientamento verticale e il bordo superiore per l'orientamento orizzontale). L'illustrazione seguente mostra la rilegatura sul bordo lungo per l'orientamento verticale e orizzontale delle pagine.

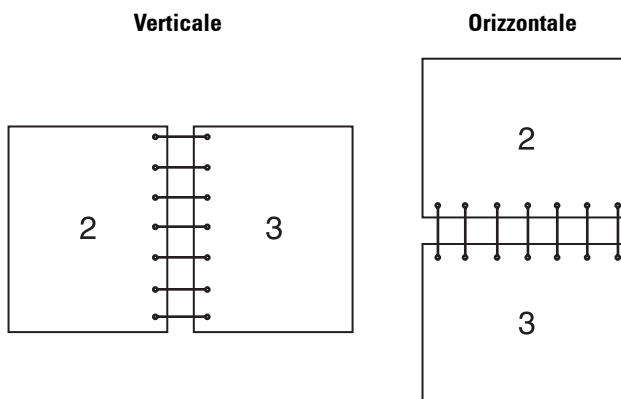

Lato corto

Prevede la rilegatura sul bordo breve della pagina (il bordo superiore per l'orientamento verticale e il bordo sinistro per l'orientamento orizzontale). L'illustrazione seguente mostra la rilegatura sul bordo breve per l'orientamento verticale e orizzontale delle pagine.

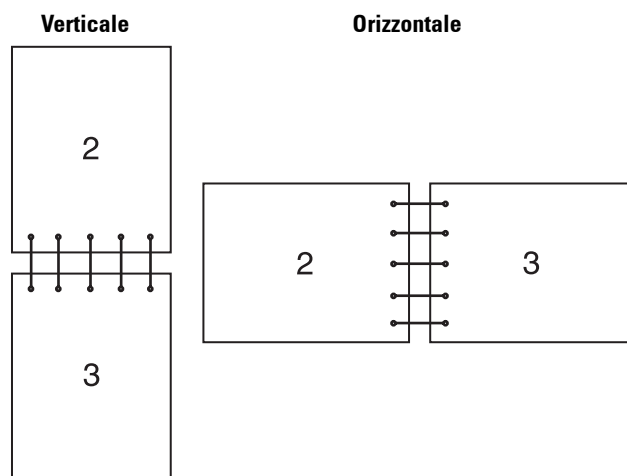

Utilizzo della funzione di stampa memorizzata

Quando un lavoro viene inviato alla stampante, è possibile specificare nel driver se si desidera archiviare il lavoro nella memoria o nel disco rigido. Quando si intende stampare un lavoro, accedere alla stampante e utilizzare i menu del pannello operatore per individuare il lavoro da stampare nella memoria o nel disco rigido.

 **NOTA:** i dati in memoria vengono cancellati una volta spenta la stampante. I dati archiviati nel disco rigido opzionale non vengono cancellati allo spegnimento della stampante.

 **NOTA:** la funzione Stampa memorizzata è disponibile quando:

- il disco RAM è attivato nel menu della stampante;
- il **disco RAM** è impostato su **Disponibile** nel driver della stampante.

OPPURE

- è installato il disco rigido opzionale;
- il **disco rigido** è impostato su **Disponibile** nel driver della stampante.

Panoramica

La funzione di stampa memorizzata comprende i seguenti tipi di lavoro.

Protezione Stampa

È possibile memorizzare temporaneamente i lavori di stampa in memoria o nel disco rigido protetti da una password. Gli utenti in possesso della password possono stamparli dal pannello operatore. Questa funzione può essere utilizzata per stampare documenti riservati. Un lavoro di stampa memorizzato verrà eliminato dopo averlo stampato oppure al momento stabilito.

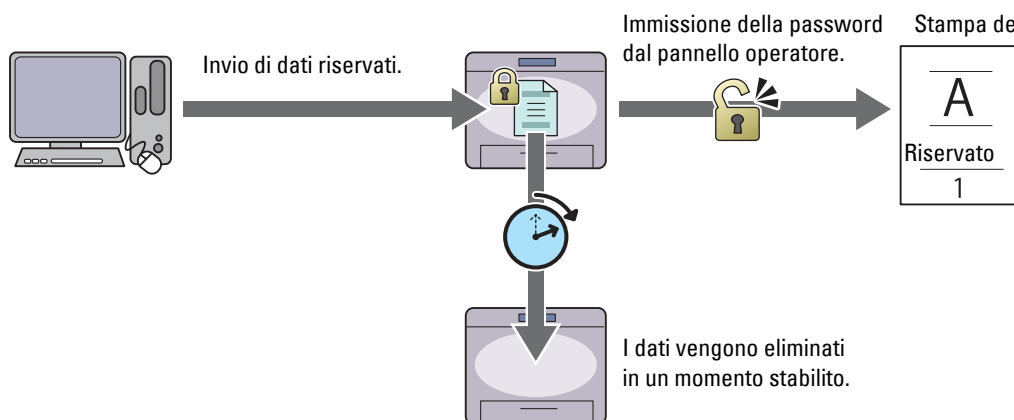

Stampa MailBox privata

È possibile memorizzare i lavori di stampa in memoria o nel disco rigido protetti da una password. Gli utenti in possesso della password possono stamparli dal pannello operatore quando lo desiderano. Questa funzione può essere utilizzata per stampare documenti riservati. I lavori rimangono memorizzati nella memoria o nel disco rigido fino alla loro eliminazione dal pannello operatore.

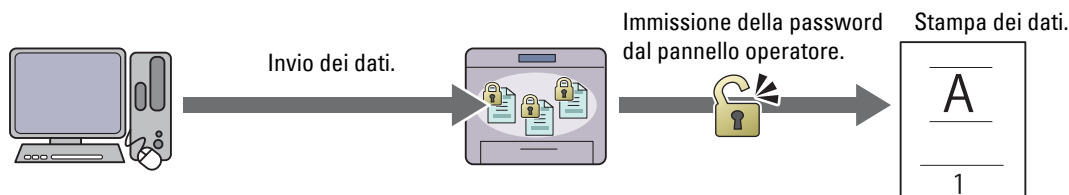

Stampa MailBox pubblica

È possibile memorizzare i lavori di stampa in memoria o nel disco rigido senza la protezione di una password. Tutti gli utenti possono stamparli dal pannello operatore quando lo desiderano. I lavori rimangono memorizzati nella memoria o nel disco rigido fino alla loro eliminazione dal pannello operatore.

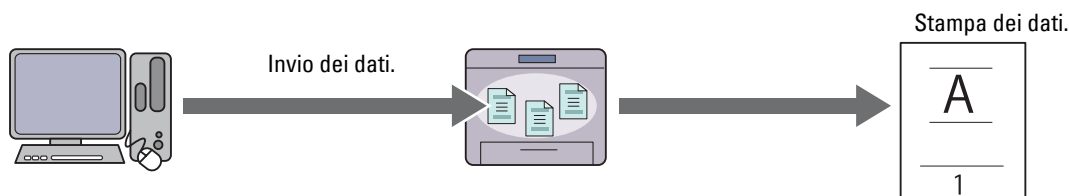

Stampa di prova

Il lavoro di stampa fascicolato viene archiviato in memoria o nel disco rigido, ma viene stampata automaticamente una singola copia in modo da poter controllare il risultato di stampa. Se il risultato di stampa è quello desiderato, è possibile scegliere di stampare più copie. Questo impedisce che venga stampato un gran numero di copie sbagliate in una volta sola.

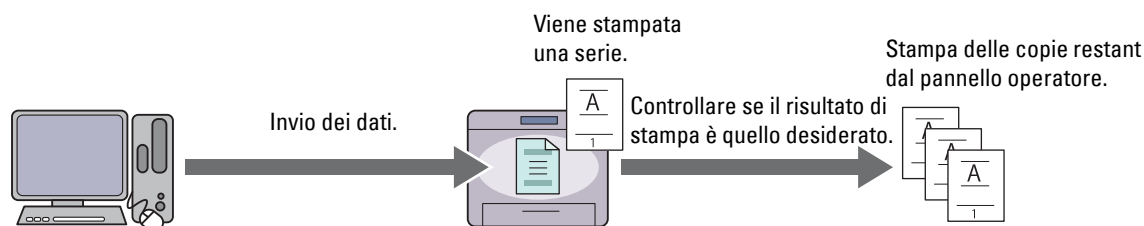

Di seguito sono elencate le differenze tra ogni tipo di stampa. Se si desidera impostare la password per riservatezza, memorizzare i lavori in Protezione stampa o Stampa MailBox privata.

Tipi di stampa	Password	Differenze
Protezione Stampa	S	<ul style="list-style-type: none">I lavori memorizzati verranno eliminati al momento specificato.Non è possibile specificare la quantità di copie dal pannello operatore. La quantità di copie dipende dal numero specificato nel driver della stampante.
Stampa MailBox privata	S	<ul style="list-style-type: none">I lavori memorizzati rimangono finché non vengono eliminati dal pannello operatore.
Stampa MailBox pubblica	N	<ul style="list-style-type: none">È possibile specificare la quantità di copie dal pannello operatore.
Campione di stampa	N	<ul style="list-style-type: none">Il lavoro di stampa è impostato sulla fascicolazione.Viene stampata automaticamente una singola copia.I lavori memorizzati rimangono finché non vengono eliminati dal pannello operatore.È possibile specificare la quantità di copie dal pannello operatore.

 **NOTA:** se un lavoro di stampa è troppo grande per la memoria disponibile, la stampante può visualizzare un messaggio di errore.

Procedure per stampare stampe memorizzate

 **NOTA:** la funzione di stampa memorizzata è disponibile quando viene utilizzato il driver PCL o PS.

Quando viene selezionato un tipo di stampa nel driver della stampante, questo verrà archiviato nella memoria o nel disco rigido fino alla richiesta di stampa dal pannello operatore. Di seguito sono riportate le procedure per la memorizzazione e la stampa dei lavori.

Memorizzazione dei lavori di stampa

Per utilizzare la funzione di stampa memorizzata, è necessario selezionare un tipo di stampa diverso da **Stampa normale** nella scheda **Generale** del driver della stampante. Il lavoro verrà archiviato nella memoria o nel disco rigido fino a quando non ne viene avviata la stampa dal pannello operatore.

 **NOTA:** protezione Stampa e Stampa MailBox privata richiedono di specificare una password per motivi di riservatezza.

 **NOTA:** se al lavoro di stampa non viene assegnato un nome di documento nel driver della stampante, il nome del lavoro verrà identificato utilizzando ora e data d'invio alla stampante per distinguerlo da altri lavori memorizzati sotto il proprio nome.

Stampa dei lavori memorizzati

 **NOTA:** è possibile accedere a Protezione stampa dalla schermata **Stato lavori**. In questo caso selezionare Protezione stampa e procedere al passaggio 4.

- 1 Premere il pulsante  (Home).
- 2 Selezionare Menu stampa.
- 3 Selezionare un tipo di stampa come ad esempio Protezione stampa, Mailbox privata, Mailbox pubblica o Campione di stampa.
Viene visualizzato un elenco di ID utente.

- 4 Selezionare  fino a visualizzare l'ID utente desiderato, quindi selezionarlo.

 **NOTA:** protezione Stampa e Stampa MailBox privata richiedono di specificare una password per motivi di riservatezza. Se viene selezionato il tipo Stampa Mail Box pubblica o Campione di stampa, passare al punto 6.

- 5 Immettere la password tramite il tastierino numerico e selezionare OK.
Per informazioni dettagliate su come specificare la password, vedere “Specifica della password sul pannello operatore (Protezione Stampa/Stampa MailBox privata)”.

- 6 Premere  fino a visualizzare il documento desiderato, quindi selezionarlo.

 **NOTA:** è possibile selezionare Quantità per specificare il numero di copie. Per la stampa protetta, Quantità non è disponibile.

- 7 Selezionare Stampa.

 **NOTA:** se per il momento si desidera conservare i dati in memoria o nel disco rigido, deselegionare la casella di controllo **Stampa e cancella**.

- 8 Selezionare OK.
Il lavoro archiviato viene stampato.

Specificare la password nel pannello operatore (Protezione Stampa/Stampa MailBox privata)

Quando viene selezionata l'opzione Protezione stampa o Mailbox privata dal Menu di stampa, dopo aver selezionato il proprio ID utente viene visualizzata una schermata per l'inserimento della password.

Utilizzare il tastierino numerico per immettere la password numerica specificata nel driver della stampante. La password immessa verrà visualizzata sotto forma di asterischi (*****) per garantire la riservatezza.

Se si inserisce una password errata, appare il messaggio Password errata riprovare. Attendere 3 secondi o selezionare Chiudi per tornare alla schermata di immissione della password.

Quando la password immessa è valida, è possibile accedere a tutti i lavori di stampa corrispondenti all'ID utente e alla password inseriti. Sullo schermo vengono visualizzati i lavori di stampa corrispondenti alla password immessa. A questo punto è possibile scegliere di stampare o eliminare i lavori corrispondenti alla password immessa (per ulteriori informazioni, vedere “Stampa dei lavori memorizzati”).

Eliminazione di lavori memorizzati

Con Protezione Stampa, un lavoro memorizzato viene eliminato dopo la stampa o dopo un periodo di tempo specifico inserito nel pannello operatore.

Gli altri lavori rimangono memorizzati finché non vengono eliminati dal pannello operatore.

Stampa dalla memoria USB

La funzione Stampa diretta USB consente di stampare file archiviati nella memoria USB dal pannello operatore.

ATTENZIONE: per evitare di danneggiare la stampante, non collegare alla porta USB anteriore della stampante alcun dispositivo diverso dalla memoria USB.

ATTENZIONE: non rimuovere la memoria USB dalla porta USB anteriore della stampante finché questa non ha terminato il processo di stampa.

NOTA: se l'impostazione Funzione abilitata per Stampa diretta USB è impostata su On (Password), per utilizzare la funzione di stampa è necessario inserire la password di quattro cifre. Se l'impostazione Funzione abilitata per Stampa diretta USB è impostata su Off, la funzione di stampa è disabilitata e il menu non viene visualizzato a schermo. Per dettagli, vedere "Funzione abilitata".

La porta USB anteriore della stampante è progettata per dispositivi USB 2.0. È possibile utilizzare solo una memoria USB autorizzata con un connettore di tipo A. Utilizzare solo una memoria USB schermata in metallo.

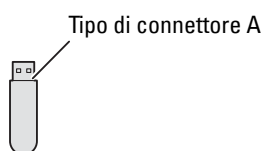

Formati file supportati

I file nei formati riportati di seguito possono essere stampati direttamente da una memoria USB.

- PDF
- TIFF
- JPEG

Inserimento e rimozione di una memoria USB

È possibile inserire la memoria USB prima di stampare o scansionare le immagini.

Prima di rimuovere la memoria USB, verificare che la stampante non stia accedendo alla memoria USB.

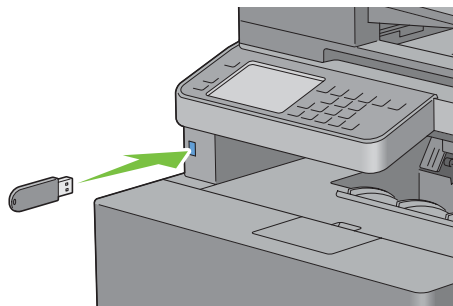

ATTENZIONE: rimuovendo la memoria USB durante l'accesso della stampante, i dati presenti nella memoria USB o il dispositivo stesso di memoria USB possono essere danneggiati irreparabilmente.

Stampa di un file contenuto in una memoria USB

- 1 Premere il pulsante  (Home).
- 2 Inserire una memoria USB nella porta USB anteriore della stampante.
Per dettagli sull'inserimento di una memoria USB, vedere "Inserimento e rimozione di una memoria USB".

 **NOTA:** se viene visualizzata la schermata **Unità USB rilevata**, selezionare **Stampa diretta USB** e procedere al passaggio 5.

3 Selezionare **Menu stampa**.

4 Selezionare **Stampa diretta USB**.



5 Premere  fino a visualizzare il file desiderato, quindi selezionarlo.

 **NOTA:** sul pannello operatore vengono visualizzati esclusivamente i seguenti caratteri:
A B C D E F G H I J K L M N O P Q R S T U V W X Y Z 0 1 2 3 4 5 6 7 8 9 \$ % ' ' - @ { } ~ ! # () & _ ^

6 Selezionare **OK**.

7 Specificare le opzioni di stampa quali **Colore uscita**, **Seleziona cassetto**, **Stampa fronte/retro**, **N in 1**, **Fascicolazione** e **Password PDF** nelle schede **Stampa diretta USB e Opzioni**. Per dettagli, vedere “Menu Stampa diretta USB”.

8 Premere il pulsante  (**Avvia**) per iniziare la stampa.

 **NOTA:** la stampa a colori è protetta da una password quando l'impostazione **Funzione abilitata per Stampa diretta USB** è su **On (Password colore)**. Se l'opzione **Colore uscita** è impostata su **A colori** e l'impostazione **Funzione abilitata per Stampa diretta USB** è su **On (Password colore)**, dopo aver premuto il pulsante  (**Avvia**) sarà necessario inserire la password di quattro cifre.

 **NOTA:** è possibile stampare file creati utilizzando la funzione di digitalizzazione su USB della stampante. I file creati con altri mezzi od origini potrebbero non essere stampati correttamente.

Stampa con il protocollo Web Services on Devices (WSD)

Questa sezione fornisce informazioni sulla stampa di rete con WSD, il protocollo di Microsoft per Windows Vista, Windows 7, Windows 8, Windows Server 2008, Windows Server 2008 R2 e Windows Server 2012.

Aggiunta di regole dei servizi di stampa

Quando si utilizza Windows Server 2008, Windows Server 2008 R2 o Windows Server 2012, è necessario aggiungere regole dei servizi di stampa al client Windows Server 2008, Windows Server 2008 R2 o Windows Server 2012.

Per Windows Server 2008

- 1 Fare clic su **Start** → **Strumenti di amministrazione** → **Server Manager**.
- 2 Selezionare **Aggiungi regole** dal menu **Azione**.
- 3 Selezionare la casella di controllo **Servizi di stampa** nella finestra **Regole del server di Aggiunta guidata regole** e scegliere **Avanti**.
- 4 Selezionare la casella di controllo **Server di stampa** e scegliere **Avanti**.
- 5 Fare clic su **Installa**.

Per Windows Server 2008 R2

- 1 Fare clic su **Start** → **Strumenti di amministrazione** → **Server Manager**.
- 2 Selezionare **Aggiungi regole** dal menu **Azione**.
- 3 Selezionare la casella di controllo **Servizi di stampa** nella finestra **Regole del server di Aggiunta guidata regole** e scegliere **Avanti**.
- 4 Fare clic su **Avanti**.
- 5 Selezionare la casella di controllo **Server di stampa** e scegliere **Avanti**.
- 6 Fare clic su **Installa**.

Per Windows Server 2012:

- 1 Fare clic su **Server Manager** nella schermata **Start**.
- 2 Selezionare **Aggiungi ruoli e funzionalità** dal menu **Gestire**.
- 3 Fare clic su **Avanti** nella finestra **Prima di iniziare** → Selezionare il tipo di installazione nella finestra **Tipo di installazione** → Selezionare il server di destinazione nella finestra **Selezione server** in **Aggiunta guidata ruoli e funzionalità**.
- 4 Selezionare la casella di controllo **Servizi di stampa e digitalizzazione** nella finestra **Ruoli del server**, quindi fare clic su **Avanti**.
- 5 Selezionare le funzionalità della finestra **Funzionalità** → Confermare le selezioni di installazione nella finestra **Conferma**.
- 6 Fare clic su **Installa**.

Configurazione della stampante

La nuova stampante può essere installata in rete utilizzando il disco *Software and Documentation* fornito con la stampante oppure mediante la procedura guidata di Microsoft Windows **Aggiungi stampante**.

Installazione del driver della stampante mediante la procedura guidata **Aggiungi stampante**

- 1 Fare clic su **Start** → **Dispositivi e stampanti** (**Start** → **Pannello di controllo** → **Hardware e suoni** → **Stampanti** per Windows Vista e Windows Server 2008).

Per Windows 8 e Windows Server 2012:

Nel modo Desktop, fare clic con il tasto destro del mouse sull'angolo in basso a sinistra della schermata, quindi fare clic su **Pannello di controllo** → **Hardware e suoni** (**Hardware** per Windows Server 2012) → **Dispositivi e stampanti**.

- 2 Fare clic su **Aggiungi stampante** per avviare la procedura guidata **Aggiungi stampante**.
- 3 Selezionare **Aggiungi stampante, di rete, wireless o Bluetooth**.
- 4 Nell'elenco di stampanti visualizzato, selezionare quella da utilizzare, quindi scegliere **Avanti**.

 **NOTA:** nell'elenco di stampanti disponibili, la stampante WSD viene mostrata nella forma **http://indirizzo IP/ws/**.

 **NOTA:** se nell'elenco non è visualizzata alcuna stampante WSD, inserire manualmente l'indirizzo IP della stampante per creare una stampante WSD. Per inserire manualmente l'indirizzo IP della stampante, attenersi alle istruzioni di seguito. Per Windows Server 2008 R2, per creare una stampante WSD, è necessario essere membro del gruppo Administrators.

1. Fare clic su **La stampante desiderata non è nell'elenco**.
2. Selezionare **Aggiungi stampante usando un indirizzo TCP/IP o nome host** e scegliere **Avanti**.
3. Selezionare **Web Services Device da Tipo dispositivo**.
4. Inserire l'indirizzo IP della stampante nella casella di testo **Nome host o indirizzo IP** e scegliere **Avanti**.

 **NOTA:** prima di installare il driver mediante la procedura guidata **Aggiungi stampante** in Windows Server 2008 R2 o Windows 7, effettuare una delle operazioni indicate di seguito:

- Stabilire la connessione Internet in modo da consentire l'analisi del computer da parte di Windows Update.
- Aggiungere il driver della stampante al computer.

- 5 Se richiesto, installare il driver della stampante sul computer. Inserire la password di amministrazione o confermare l'operazione, se richiesto.
- 6 Completare i passi successivi della procedura guidata e fare clic su **Fine**.
- 7 Stampare una pagina di prova per verificare la corretta installazione.
 - a Fare clic su **Start** → **Dispositivi e stampanti** (**Start** → **Pannello di controllo** → **Hardware e suoni** → **Stampanti** per Windows Vista e Windows Server 2008).

Per Windows 8 e Windows Server 2012:

Nel modo Desktop, fare clic con il tasto destro del mouse sull'angolo in basso a sinistra della schermata, quindi fare clic su **Pannello di controllo** → **Hardware e suoni** (**Hardware** per Windows Server 2012) → **Dispositivi e stampanti**.

- b** Fare clic con il pulsante destro del mouse sulla stampante appena creata, quindi scegliere **Proprietà stampante** (**Proprietà** per Windows Vista e Windows Server 2008).
- c** Nella scheda **Generale**, fare clic su **Stampa pagina di prova**. Quando la pagina di prova viene stampata correttamente, l'installazione è terminata.

Stampa con AirPrint



Questa sezione fornisce informazioni per la stampa con AirPrint. AirPrint consente di stampare tramite rete con iPad (tutti i modelli), iPhone (3GS o versioni successive) e iPod touch (3° generazione o versioni successive) che eseguono l'ultima versione di iOS. AirPrint consente inoltre di eseguire una stampa di base in rete utilizzando Macintosh (Mac OS X 10.7 o versioni successive) senza installare altri driver.

Configurazione di AirPrint sulla stampante

Per utilizzare AirPrint, sono necessari i protocolli Bonjour (mDNS) e IPP sulla stampante. Assicurarsi che Bonjour (mDNS) e IPP siano impostati su **Abilita** nel menu del pannello operatore. Per i dettagli, vedere "Protocolli". Bonjour (mDNS) e IPP possono essere abilitati anche selezionando **Attiva AirPrint** in **Dell™ Printer Configuration Web Tool**. Attenersi alle procedure seguenti per configurare le impostazioni di ambiente per AirPrint in **Dell Printer Configuration Web Tool**.



- 1** Assicurarsi che la stampante sia collegata alla rete.
- 2** Avviare **Dell Printer Configuration Web Tool** inserendo l'indirizzo IP della stampante nel browser Web. Per ulteriori informazioni, vedere "Come impostare Dell Printer Configuration Web Tool" e "Avvio di Dell Printer Configuration Web Tool".
- 3** Quando si apre **Dell Printer Configuration Web Tool**, andare alle pagine della scheda **Impostazioni server di stampa**. Fare clic su **Attiva AirPrint** in **Abilita AirPrint**. La stampante è pronta per AirPrint.

 **NOTA:** se il pulsante **Attiva AirPrint** non è attivo, significa che Bonjour (mDNS) e IPP sono già impostati su **Abilita** nel menu del pannello operatore e la stampante è pronta per AirPrint.

Stampa tramite AirPrint

La procedura seguente utilizza l'iPhone che esegue iOS5 come esempio.

- 1** Aprire l'e-mail, la foto, la pagina Web o il documento che si desidera stampare.
- 2** Toccare l'icona di azione .
- 3** Toccare **Stampa**.
- 4** Selezionare la stampante e impostare le opzioni di stampa.
- 5** Toccare **Stampa**.

 **NOTA:** per annullare il lavoro di stampa, fare doppio clic sul pulsante **Home**, toccare l'icona **Stampa centro** . Se vi sono più lavori in coda, selezionare quello che si desidera annullare, quindi toccare **Annulla stampa**.

Stampa con Google Cloud Print™





Questa sezione fornisce informazioni sul servizio di Google Cloud Print con smart phone, tablet o qualsiasi altro dispositivo. Con la registrazione della stampante sul proprio account di Google™, è possibile utilizzare il servizio di Google Cloud Print per stampare da diversi dispositivi connessi a Internet. È possibile stampare documenti, foto o e-mail utilizzando il browser di Google Chrome™ o applicazioni come Google Drive™ sul proprio dispositivo portatile. Per ulteriori informazioni su Google Cloud Print, visitare il sito Web di Google.

Preparazione all'uso della stampante con Google Cloud Print

Per utilizzare Google Cloud Print, è necessario preparare in anticipo quanto segue:

- Connettere la stampante a una rete con accesso a Internet.
 - ✎ **NOTA:** Google Cloud Print supporta solo la connessione IPv4.
 - ✎ **NOTA:** Se la stampante è connessa a una rete che utilizza un server proxy, è necessario specificare le impostazioni in **Proxy Server** nel **Dell Printer Configuration Web Tool**. Per ulteriori informazioni, vedere "Proxy Server".
- Acquisire un account Google e un indirizzo Gmail™.
- Impostare Google Cloud Print su **Abilita** nel menu del pannello operatore oppure impostare **Google Cloud Print** su **Sì** nel **Dell Printer Configuration Web Tool**.

Quando si utilizza il pannello operatore

- 1 Premere il pulsante  (**Informazioni**).
- 2 Selezionare la scheda **Strumenti** e selezionare quindi **Impostazioni ammin.**
- 3 Eseguire una selezione  finché non appare **Rete**, quindi scegliere **Rete**.
- 4 Eseguire una selezione  finché non appare **Protocolli**, quindi scegliere **Protocolli**.
- 5 Eseguire una selezione  finché non appare **Google Cloud Print**, quindi scegliere **Google Cloud Print**.
- 6 Selezionare **Abilita**.
- 7 Spegner e riaccendere la stampante per applicare le impostazioni.

Quando si utilizza Dell Printer Configuration Web Tool

- 1 Avviare **Dell Printer Configuration Web Tool** inserendo l'indirizzo IP della stampante nel browser Web. Per ulteriori informazioni, vedere "Come impostare Dell Printer Configuration Web Tool" e "Avvio di Dell Printer Configuration Web Tool".
- 2 Quando si apre **Dell Printer Configuration Web Tool**, andare alle pagine della scheda **Impostazioni server di stampa**. Fare clic su **Impostazioni porta**. In **Stato porta**, selezionare la casella di controllo **On** per **Google Cloud Print**.

Registrazione della stampante su Google Account

Per registrare la stampante sul proprio account Google, attenersi la procedura seguenti.

- 1 Avviare **Dell Printer Configuration Web Tool** inserendo l'indirizzo IP della stampante nel browser Web. Per ulteriori informazioni, vedere "Come impostare Dell Printer Configuration Web Tool" e "Avvio di Dell Printer Configuration Web Tool".
- 2 Quando si apre **Dell Printer Configuration Web Tool**, andare alle pagine della scheda **Impostazioni server di stampa**. Fare clic su **Registra questo dispositivo su Google Cloud Print in Google Cloud Print**. Viene stampato un foglio contenente un URL per il sito Web della registrazione della stampante su Google Cloud Print.



- 3 Dal browser Web del computer, visitare il sito di Google e registrarsi con l'account di Google. Visitare il sito Web per la registrazione di Google Cloud Print inserendo l'URL sulla copia stampata nel browser Web. È possibile inoltre visitare il sito facendo la scansione del codice QR con il dispositivo portatile.
- 4 Nel sito Web per la registrazione su Google Cloud Print, fare clic su **Termina registrazione stampante**.
- 5 Fare clic su **Gestisci stampanti**. La stampante dell'utente sarà nell'elenco **Stampanti** e sarà pronta per essere utilizzata con il servizio di Google Cloud Print.

Stampa tramite Google Cloud Print

La procedura di stampa varia a seconda dell'applicazione o del dispositivo in uso. È possibile visualizzare l'elenco delle applicazioni che supporta il servizio di Google Cloud Print sul sito Web di Google.



Stampa da un'applicazione su un dispositivo portatile

La seguente procedura utilizza l'applicazione Google Drive su un dispositivo portatile Android come esempio.

- 1 Installare l'applicazione Google Drive sul dispositivo portatile.
 **NOTA:** è possibile scaricare l'applicazione da Google Play.
- 2 Accedere all'applicazione Google Drive dal dispositivo portatile e toccare > per selezionare il documento.
- 3 Toccare , quindi digitare **Stampa**.
- 4 Selezionare la stampante nell'elenco.
- 5 Selezionare le opzioni di stampa, quindi toccare **Stampa**.

Stampa da Google Chrome

La procedura seguente utilizza il browser Google Chrome su un PC Windows come esempio.

- 1 Aprire il browser di Google Chrome.
- 2 Aprire la pagina Web o l'e-mail che si desidera stampare.
- 3 Fare clic su  o  (varia a seconda delle versioni del browser di Google Chrome) nell'angolo in alto a destra, quindi fare clic su **Stampa**.
- 4 Fare clic su **Modifica nell'area Destinazione**.
- 5 Scegliere la stampante nell'area di Google Cloud Print.
- 6 Fare clic su **Stampa**.

Stampa di una pagina di rapporto

È possibile stampare svariate impostazioni della stampante tra cui Impostazioni di sistema, Impostazioni pannello e l'elenco di caratteri. Per informazioni dettagliate sulla modalità di stampa dei rapporti, vedere "Rapp./elenco".

Impostazioni stampante

È possibile modificare la maggior parte delle impostazioni di stampa dall'applicazione da cui viene effettuata la stampa. Se la stampante è collegata alla rete, è possibile modificare le impostazioni da **Dell Printer Configuration Web Tool**. Per avviare **Dell Printer Configuration Web Tool**, digitare l'indirizzo IP della stampante nel browser Web. Per individuare l'indirizzo IP della stampante, vedere "Verifica delle impostazioni IP".

Le impostazioni dall'applicazione aggiornano le impostazioni di sistema predefinite per la stampante. Le impostazioni derivanti dal driver della stampante vengono applicate esclusivamente al lavoro che si sta attualmente inviando alla stampante.

Se non è possibile modificare un'impostazione dall'applicazione, utilizzare il pannello operatore, **Strumenti** o **Dell Printer Configuration Web Tool**. La modifica di un'impostazione di sistema dal pannello operatore, da **Strumenti** o da **Dell Printer Configuration Web Tool** rende tale impostazione predefinita per l'utente.

Se si stampa un report delle impostazioni di sistema è possibile controllare le impostazioni del sistema in dettaglio. Per informazioni sulla modalità di stampa del report delle impostazioni del sistema, vedere "Rapp./elenco".

È possibile ripristinare le impostazioni ai loro valori predefiniti da **Strumenti** o dal pannello operatore. Per informazioni dettagliate, vedere "Utilizzando il programma Strumenti" o "Quando si utilizza il pannello operatore".

Utilizzo del pannello operatore per modificare le impostazioni della stampante

È possibile selezionare le voci di menu e i corrispondenti valori dal pannello operatore.

Sfogliando per la prima volta i menu dal pannello operatore, si può osservare la presenza di alcune voci evidenziate.

Queste voci evidenziate corrispondono alle impostazioni predefinite in fabbrica e alle impostazioni di sistema originali.



NOTA: le impostazioni predefinite possono variare da paese a paese.

Selezionando una nuova impostazione dal pannello operatore, la voce selezionata viene evidenziata per identificarla come impostazione di menu predefinita per l'utente corrente.

Tali impostazioni sono attive finché non ne vengono selezionate di nuove o finché non vengono ripristinate le impostazioni predefinite.

Le impostazioni del driver possono sovrascrivere le modifiche apportate e possono richiedere la modifica delle impostazioni predefinite del pannello operatore.

Utilizzo di Dell Printer Configuration Web Tool per cambiare le impostazioni della stampante

Se la stampante è collegata alla rete, è possibile modificare le impostazioni della stampante dal browser Web. Se si è amministratori di rete, è possibile clonare le impostazioni di sistema di una stampante per una o per tutte le stampanti collegate in rete.

Digitare l'indirizzo IP della stampante nel browser Web. Scegliere **Impostazioni stampante** dall'elenco degli argomenti. Dalla scheda **Impostazioni stampante**, selezionare le **Impostazioni di sistema** per la modifica delle impostazioni della stampante.

Per modificare il tipo e il formato della carta, scegliere **Gestione cassette** dall'elenco di argomenti. Per modificare le impostazioni ColorTrack, selezionare **Stampa volume** nell'elenco degli argomenti, quindi selezionare la scheda **Dell ColorTrack**.

Per copiare le impostazioni di sistema in un'altra stampante collegata in rete, scegliere **Copia impostazioni stampante** dall'elenco di argomenti, quindi digitare l'indirizzo IP dell'altra stampante.

Se l'indirizzo IP della stampante non è noto, vedere il rapporto delle impostazioni di sistema o visualizzare le impostazioni TCP/IP. Per informazioni dettagliate su come identificare l'indirizzo IP della stampante, vedere "Verifica delle impostazioni IP".

Copia

 **NOTA:** se l'impostazione Funzione abilitata per Copia è impostata su On (Password), per utilizzare le funzione di copia è necessario inserire la password di quattro cifre. Se l'impostazione Funzione abilitata per Copia è impostata su Off, la funzione di copia è disabilitata e il menu non viene visualizzato a schermo. Per dettagli, vedere "Funzione abilitata".

Caricamento della carta per la copia

Le istruzioni per caricare la carta nel cassetto sono identiche a prescindere dall'operazione da eseguire (stampa, invio di fax o copia). Per informazioni dettagliate sul caricamento della carta, vedere "Caricamento dei supporti di stampa". Per informazioni dettagliate sull'impostazione del tipo di carta e del formato nel cassetto, vedere "Istruzioni sull'uso dei supporti di stampa".

Selezione del cassetto della carta

Dopo aver caricato i supporti di stampa per la copia, selezionare il cassetto della carta che si desidera utilizzare per il processo di copia.

Per selezionare il cassetto:

- 1 Premere il pulsante  (Home).
 - 2 Selezionare Copia.
 - 3 Selezionare Seleziona Cassetto.
 - 4 Selezionare il cassetto desiderato quindi OK.
- È possibile selezionare MPE, Cassetto 1 o Cassetto 2*.

* Cassetto 2 è disponibile solo quando è installato l'alimentatore da 550 fogli opzionale (cassetto 2).

Preparazione di un documento

Per caricare il documento originale per la copia, la scansione e l'invio di un fax, è possibile utilizzare il vetro documenti oppure l'alimentatore automatico di documenti fronte/retro (Duplex Automatic Document Feeder, DADF). È possibile caricare fino a 50 fogli di documenti da 75 g/m² per un processo se si utilizza il DADF oppure un foglio per volta se si utilizza il vetro documenti.



 **AVVERTENZA:** evitare di caricare nel DADF documenti più piccoli di 139,7 mm per 139,7 mm (5,5 per 5,5 poll.) o più grandi di 215,9 mm per 355,6 mm (8,5 per 14 poll.), documenti di formato o peso diverso insieme oppure libretti, opuscoli, lucidi o documenti con caratteristiche insolite.

 **AVVERTENZA:** non è possibile utilizzare nel DADF carta carbone oppure carta con un lato in carta carbone, carta patinata, a buccia di cipolla o carta sottile, piegata o sgualcita, arrotolata o strappata, fotografie o lucidi.

 **AVVERTENZA:** non utilizzare nel DADF documenti con spillette, graffette o trattati con materiali a base di adesivi o solventi quali colla, inchiostro e bianchetto.

 **NOTA:** per una qualità di scansione ottimale, specialmente per le immagini a colori o in scala di grigi, utilizzare il vetro documenti invece del DADF.

Esecuzione di copie dal vetro documenti

-  **NOTA:** per la copia non è necessaria la connessione a un computer.
-  **NOTA:** prima di eseguire la copia dal vetro documenti, rimuovere eventuali documenti dal DADF.
-  **NOTA:** la presenza di agenti contaminanti sul vetro documenti potrebbe causare delle macchie nere sulla copia stampata. Per risultati ottimali, pulire il vetro documenti prima dell'uso. Per ulteriori informazioni, vedere "Pulizia dello scanner".

Per eseguire una copia dal vetro documenti:

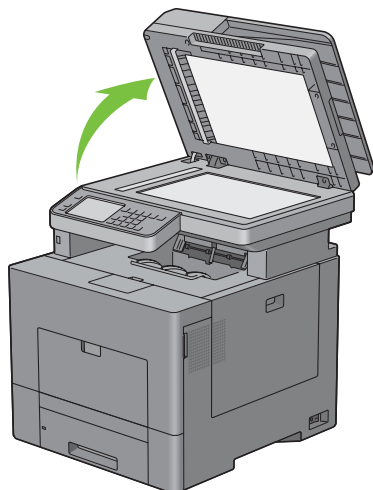

- 1 Sollevare e aprire il coperchio dei documenti.

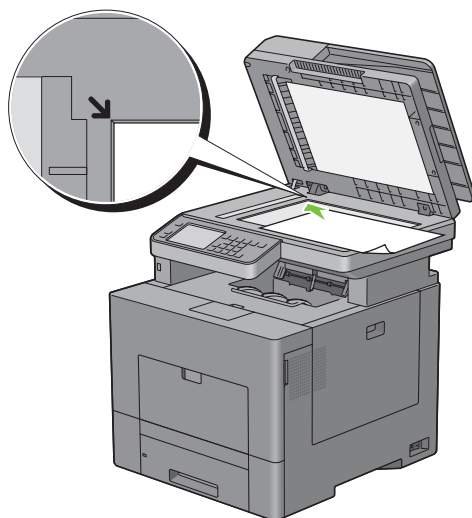

- 2 Posizionare il documento rivolto verso il basso sul vetro documenti e allinearlo con la guida di registrazione nell'angolo in alto a sinistra del vetro.



- 3 Chiudere il coperchio dei documenti.

-  **NOTA:** se il coperchio dei documenti viene lasciato aperto durante la copia, la qualità della copia potrebbe essere compromessa e il consumo del toner aumenta.
-  **NOTA:** se si esegue la copia di una pagina di un libro o di una rivista, sollevare il coperchio fino a che i relativi perni non vengono a contatto con i meccanismi di arresto, quindi chiuderlo. Se lo spessore del libro o della rivista supera i 30 mm, avviare la copia tenendo aperto il coperchio dei documenti.

- 4 Premere il pulsante  (Home).

Per effettuare semplicemente una copia senza modificare le impostazioni predefinite per la copia, passare al punto 7.

- 5 Selezionare Copia.



Per personalizzare impostazioni di copia quali Colore uscita, Seleziona Cassetto e Più chiaro/Più scuro, vedere “Impostazione delle opzioni di copia”.

Per cancellare le impostazioni delle opzioni, premere il pulsante AC (Cancella tutto).

 **NOTA:** per copiare automaticamente le opzioni tornare al relativo stato predefinito alla scadenza del timer di eliminazione automatica.

- 6 Immettere un numero di copie compreso tra 1 e 99 tramite il tastierino numerico.

- 7 Premere il pulsante  (Avvia) per iniziare la copia.

 **NOTA:** è possibile annullare un processo di copia in qualsiasi momento durante la scansione di un documento premendo il pulsante  (Annulla) oppure selezionando Elimina.

Esecuzione di copie dal DADF

 **ATTENZIONE:** non caricare più di 50 fogli nel DADF oppure non consentire che vengano inseriti più di 50 fogli nel cassetto di uscita dei documenti. È necessario svuotare il cassetto di uscita prima che il numero di fogli in esso contenuti superi i 50 altrimenti i documenti originali potrebbero essere danneggiati.

 **NOTA:** per la copia non è necessaria la connessione a un computer.

- 1 Mettere i documenti con il lato stampato rivolto verso l'alto nel DADF con il bordo superiore alimentato per primo. Quindi adattare le guide documento alla dimensione dei documenti.

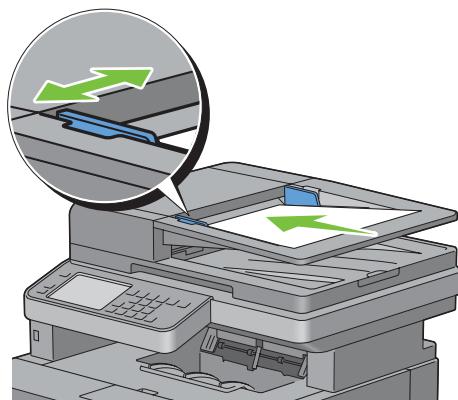

 **NOTA:** Assicurarsi di utilizzare il ferma documenti prima di copiare un documento di formato Legal.

- 2 Premere il pulsante  (Home).

Per effettuare semplicemente una copia senza modificare le impostazioni predefinite per la copia, passare al punto 5.

- 3 Selezionare Copia.

Per personalizzare impostazioni di copia quali Colore uscita, Seleziona cassetto e Più chiaro/Più scuro, vedere “Impostazione delle opzioni di copia”.

Per cancellare le impostazioni delle opzioni, premere il pulsante AC (Cancella tutto).

 **NOTA:** per copiare automaticamente le opzioni tornare al relativo stato predefinito alla scadenza del timer di eliminazione automatica.

- 4 Immettere un numero di copie compreso tra 1 e 99 tramite il tastierino numerico.
- 5 Premere il pulsante ► (Avvia) per iniziare la copia.

 **NOTA:** è possibile annullare un processo di copia in qualsiasi momento durante la scansione di un documento premendo il pulsante ✕ (Annulla) oppure selezionando Elimina.

Impostazione delle opzioni di copia

Impostare le seguenti opzioni per il processo di copia corrente prima di premere il pulsante ► (Avvia) per iniziare la copia.

Per dettagli sull'operazione di copia, vedere "Esecuzione di copie dal vetro documenti" e "Esecuzione di copie dal DADF".

 **NOTA:** per copiare automaticamente le opzioni tornare al relativo stato predefinito alla scadenza del timer di eliminazione automatica.

Di seguito sono riportate le opzioni presenti su ogni scheda:

- Scheda Copia
 - Colore uscita
 - Seleziona Cassetto
 - Più Chiaro/Più Scuro
 - Copia fronte/retro
- Scheda Qualità
 - Tipo originale
 - Nitidezza
 - Saturazione colore
 - Esposizione autom.
- Scheda Uscita
 - Fascicolazione
 - Riduci/Allarga
 - Formato Originale
 - 2 in 1
 - Margine

Colore uscita

Per selezionare la modalità per la copia a colori oppure in bianco e nero:

- 1 Selezionare Colore uscita.
- 2 Selezionare A colori o Bianco e nero, quindi selezionare OK.

 **NOTA:** La copia a colori è protetta da una password quando l'impostazione Funzione abilitata per Copia è su On (Password colore). Se l'opzione Colore uscita è impostata su A colori e l'impostazione Funzione abilitata per Copia su On (Password colore), dopo aver premuto il pulsante ► (Avvia) sarà necessario inserire la password di quattro cifre.

Selezione Cassetto

Per selezionare il cassetto:

- 1 Selezionare **Selezione Cassetto**.
- 2 Selezionare l'impostazione desiderata, quindi OK.

MPF	La carta viene prelevata dall'alimentatore multifunzione.
Cassetto1*	La carta viene prelevata dal cassetto 1.
Cassetto 2	La carta viene prelevata dall'alimentatore da 550 fogli opzionale.

* Indica l'impostazione predefinita di fabbrica.



NOTA: Il Cassetto 2 è disponibile solo quando è installato l'alimentatore da 550 fogli opzionale.



NOTA: Quando come formato e tipo di carta è visualizzato **Qualsiasi** nell'alimentatore MPF, è possibile scegliere formato e tipo di carta da questo menu. Per dettagli, vedere "Selezione Cassetto".

Più Chiaro/Più Scuro

Per regolare il contrasto in modo da eseguire la copia più chiara o più scura rispetto all'originale:

- 1 Selezionare **Più Chiaro/Più Scuro**.
- 2 Selezionare il livello desiderato sulla barra **Più Chiaro/Più Scuro** quindi selezionare OK.

È possibile scegliere un livello di contrasto compreso tra sette livelli di **Scuro** e **Chiaro**

La selezione di una cella sul lato sinistro della barra rende il contrasto del documento più scuro, mentre la selezione di una cella sul lato destro della barra lo rende più chiaro.

Più scuro +3	È ideale per documenti chiari oppure per le sottolineature a matita.
Più scuro +2	
Più scuro +1	
Normale*	Funziona bene con i documenti digitati normalmente o stampati.
Più chiaro +1	È ideale per documenti scuri.
Più chiaro +2	
Più chiaro +3	

* Indica l'impostazione predefinita di fabbrica.

Copia fronte/retro

Per eseguire delle copie fronte/retro specificando la posizione della rilegatura:

- 1 Selezionare **Copia fronte/retro**.
- 2 Selezionare l'impostazione desiderata quindi OK.

1 → 1 lato*	Selezionare 1 o fronte retro e specificare la posizione della rilegatura per la copia fronte retro.
1 → Fronte/retro	
2 → 1 Lato	
2 → Fronte/retro	
Rilegatura lato lungo	
Rilegatura lato corto	

* Indica l'impostazione predefinita di fabbrica.

Quando si utilizza il vetro documenti impostato su 1 → Fronte/retro o 2 → Fronte/retro, sul display compare la richiesta di posizionare un'altra pagina dopo aver premuto il pulsante ► (Avvia).

- a Se si desidera collocare un nuovo documento, sostituire il documento con uno nuovo, quindi selezionare Continua o premere il pulsante ► (Avvia).
- b Se la copia è terminata, selezionare Stampa ora.

 **NOTA:** Quando per copiare su entrambi i lati di un documento viene utilizzato l'alimentatore DADF, la posizione stampata del fronte e del retro del documento potrebbe differire se il formato presente nelle impostazioni del documento non corrisponde al formato del documento stesso. In questo caso impostare Formato originale sullo stesso formato del documento

Tipo originale

Per selezionare la qualità dell'immagine copiata:

- 1 Selezionare la scheda **Qualità**, quindi Tipo originale.
- 2 Selezionare l'impostazione desiderata quindi OK.

Testo e Foto*	Utilizzata per documenti con testo e foto.
Testo	Utilizzata per documenti con testo.
Foto	Utilizzata per documenti con foto.

* Indica l'impostazione predefinita di fabbrica.

Nitidezza

Per regolare la nitidezza in modo da eseguire la copia più intensa o più tenue rispetto all'originale:

- 1 Selezionare la scheda **Qualità**, quindi selezionare Nitidezza.
- 2 Selezionare l'impostazione desiderata quindi OK.

Più intensa	Rende l'immagine di copia più nitida rispetto all'originale.
Normale*	La chiarezza dei colori dell'immagine è identica all'originale.
Più tenue	Rende l'immagine di stampa più tenue rispetto all'originale.

* Indica l'impostazione predefinita di fabbrica.

Saturazione colore

Per regolare la quantità di colori della copia in modo da rendere i colori più scuri o più chiari rispetto all'originale:

- 1 Selezionare la scheda **Qualità**, quindi selezionare Saturazione colore.
- 2 Selezionare l'impostazione desiderata quindi OK.

Alto	Rende più acceso il colore della copia.
Normale*	La saturazione del colore è identica all'originale.
Basso	Rende meno acceso il colore della copia.

* Indica l'impostazione predefinita di fabbrica.

Esposizione autom.

Per eliminare lo sfondo dell'originale e migliorare il testo sulla copia:

- 1 Selezionare la scheda **Qualità**, quindi selezionare Esposizione automatica.
- 2 Selezionare On, quindi fare clic su OK.

Fascicolazione

Per ordinare la stampa delle copie: se, ad esempio, si eseguono due copie di documenti di tre pagine, verrà stampato un documento completo di tre pagine seguito dal secondo documento completo:

 **NOTA:** se è installato il modulo di memoria opzionale o il disco rigido, è possibile fascicolare più pagine.

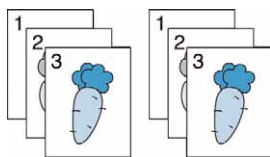

- 1 Selezionare la scheda **Uscita**, quindi selezionare **Fascicolazione**.
- 2 Selezionare l'impostazione desiderata quindi **OK**.

Automatico*	Solo i documenti caricati dal DADF vengono copiati in ordine di fascicolatura.
Fascicolato	Copie in ordine di fascicolatura.
Non fascicolato	Non esegue la copia nell'ordine di fascicolatura.

* Indica l'impostazione predefinita di fabbrica.

Se si utilizza il vetro documenti ed è impostato su **Fascicolato**, il display suggerisce di posizionare un'altra pagina dopo avere premuto il pulsante ► (**Avvia**).

- a Se si desidera collocare un nuovo documento, sostituire il documento con un nuovo documento, quindi selezionare **Continua** o premere il pulsante ► (**Avvia**).
- b Se la copia è terminata, selezionare **Stampa ora**.

Riduci/Allarga

Per ridurre o allargare le dimensioni di un'immagine copiata dal 25% al 400% quando si copiano documenti originali dal vetro documenti o dal DADF:

 **NOTA:** Quando si esegue una copia ridotta, sul fondo della copia potrebbero comparire delle linee nere.

- 1 Selezionare la scheda **Uscita**, quindi selezionare **Riduci / Allarga**.
- 2 Selezionare l'impostazione desiderata quindi **OK**.

(Serie Pollici)



100%*
50%
64% (Ledger→Letter)
78% (Legal→Letter)
129% (Statement→Letter)
154% (Statement→Legal)
200%

(Serie mm)

100%*
50%
70% (A4→A5)
81% (B5→A5)
122% (A5→B5)
141% (A5→A4)
200%

* Indica l'impostazione predefinita di fabbrica.



NOTA: è inoltre possibile specificare il valore in incrementi dell'1% da 25 a 400 selezionando  o , oppure inserendo un valore mediante il tastierino numerico.

Formato Originale

Per selezionare la dimensione documento predefinita:

- 1 Selezionare la scheda **Uscita**, quindi selezionare **Formato originale**.
- 2 Selezionare l'impostazione desiderata quindi **OK**.

(Serie Pollici)

Automatico*
Letter (8,5 x 11 poll.)
Folio (8,5 x 13 poll.)
Legal (8,5 x 14 poll.)
A4 (210 x 297 mm)
A5 (148 x 210 mm)
B5 (182 x 257 mm)
Executive (7,3 x 10,5 poll.)

(Serie mm)

Automatico*
A4 (210 x 297 mm)
A5 (148 x 210 mm)
B5 (182 x 257 mm)
Letter (8,5 x 11 poll.)
Folio (8,5 x 13 poll.)
Legal (8,5 x 14 poll.)
Executive (7,3 x 10,5 poll.)

* Indica l'impostazione predefinita di fabbrica.

2 in 1

Per stampare due immagini originali su un unico foglio di carta:

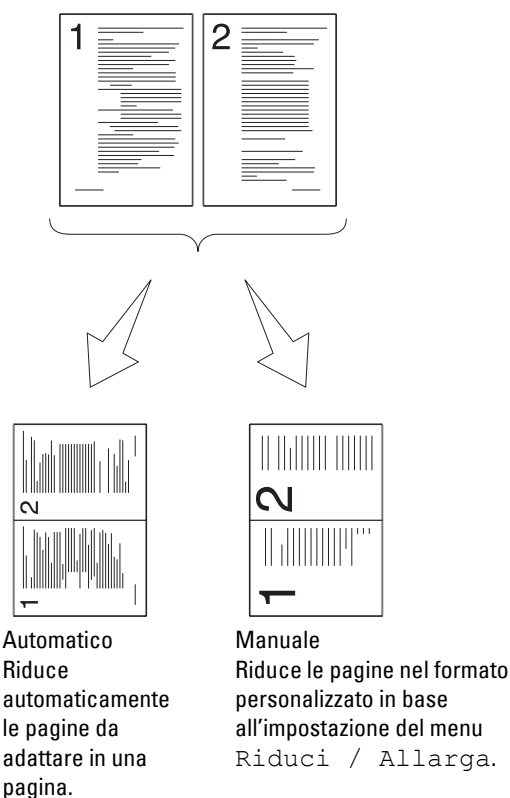

- 1 Selezionare la scheda **Uscita**, quindi selezionare **2 in 1**.
- 2 Selezionare l'impostazione desiderata quindi **OK**.

No*	Non esegue la stampa di più pagine in un solo foglio.
Automatico	Riduce automaticamente le pagine originali per stamparle in un solo foglio.
Manuale	Stampa le pagine originali su un solo foglio di carta nella dimensione specificata in Riduci/Allarga.

* Indica l'impostazione predefinita di fabbrica.

Se si utilizza il vetro documenti ed è impostato su **Automatico** o **Manuale**, il display suggerisce di posizionare un'altra pagina dopo avere premuto il pulsante ► (**Avvia**).



- a Se si desidera collocare un nuovo documento, sostituire il documento con un nuovo documento, quindi selezionare **Continua** o premere il pulsante ► (**Avvia**).
- b Se la copia è terminata, selezionare **Stampa ora**.



NOTA: Quando per copiare su entrambi i lati di un documento viene utilizzato l'alimentatore DADF, la posizione stampata del fronte e del retro del documento potrebbe differire se il formato presente nelle impostazioni del documento non corrisponde al formato del documento stesso. In questo caso impostare **Formato originale** sullo stesso formato del documento.

Margine

Per specificare il margine della copia:

- 1 Selezionare la scheda **Uscita**.
- 2 Selezionare  fino a visualizzare **Margine**, quindi selezionare **Margine**.
- 3 Selezionare  o , oppure utilizzare il tastierino numerico per immettere il valore desiderato.

Superiore/inferiore	0,2 poll. (4 mm)* Intervallo disponibile: 0,0–2,0 poll. (0–50 mm)	Specifica i valori per incrementi di 0,1 pollice (1 mm).
Sinistro/destro	0,2 poll. (4 mm)* Intervallo disponibile: 0–2,0 poll. (0–50 mm)	Specifica i valori per incrementi di 0,1 pollice (1 mm).
Centrale	0 poll. (0 mm)* Intervallo disponibile: 0–2,0 poll. (0–50 mm)	Specifica i valori per incrementi di 0,1 pollice (1 mm).

* Indica le impostazioni predefinite di fabbrica.



Utilizzo di Copia doc. ID



NOTA: se l'impostazione Funzione abilitata per Copia doc. ID è impostata su Disabilita, la funzione di copia per la carta d'identità è disabilitata e il menu non viene visualizzato a schermo. Per dettagli, vedere "Funzione abilitata".

Selezionando la funzione Copia doc. ID sul pannello operatore, è possibile copiare entrambi i lati di una carta d'identità su un lato di un singolo foglio nel suo formato originale. Questa funzione consente di visualizzare entrambi i lati di una carta d'identità in una sola pagina nel suo formato originale.

Per effettuare una copia.



- 1 Collocare una carta d'identità rivolta verso il basso sul piano di vetro per documenti e chiudere il relativo coperchio.
Per informazioni dettagliate sul caricamento dei documenti, vedere "Esecuzione di copie dal vetro documenti".
- 2 Premere il pulsante  (**Home**).
- 3 Selezionare Copia doc. ID.
- 4 Specificare le impostazioni di copia descritte di seguito come richiesto.
 - Colore uscita
 - Seleziona Cassetto
 - Più Chiaro/Più Scuro
 - Esposizione autom.
 - Nitidezza
 - Saturazione colorePer dettagli, vedere "Impostazione delle opzioni di copia".
- 5 Premere il pulsante  (**Avvia**) per iniziare la copia.
Una volta scansionato il lato frontale della carta d'identità, a schermo compare la richiesta di capovolgere la carta.
 - a Per scansionare il lato posteriore della carta d'identità, capovolgere la carta e selezionare **Cont inua** o premere il pulsante  (**Avvia**).
 - b Per terminare la copia, selezionare **Stampa ora**.

 **NOTA:** La copia a colori è protetta da una password quando l'impostazione Funzione abilitata per Copia è su On (Password colore). Se Colore uscita è impostata su A colori e l'impostazione Funzione abilitata per Copia su On (Password colore), dopo aver premuto il pulsante ► (Avvia) sarà necessario inserire la password di quattro cifre.

Modifica delle impostazioni predefinite

Le impostazioni predefinite delle opzioni contenute nel menu di copia quali Colore uscita, Seleziona cassetto e Più chiaro / Più scuro possono essere modificate nei valori più frequentemente utilizzati. Quando si copia un documento, vengono utilizzate le impostazioni predefinite specificate, a meno che non vengano modificate tramite il pannello operatore.

Per creare delle impostazioni personalizzate:

- 1 Premere il pulsante  (Informazioni).
- 2 Selezionare la scheda **Strumenti**, quindi selezionare Imp. predefinite.
- 3 Selezionare Predefiniti Copia.
- 4 Selezionare  fino a visualizzare la voce di menu desiderata, quindi selezionarla.
- 5 Selezionare l'impostazione desiderata o immettere il valore quindi selezionare OK.
- 6 Se necessario, ripetere i passaggi 4 e 5.

Per tornare alla schermata **Informazioni**, premere il pulsante **AC** (Cancella tutto).

Scansione

 **NOTA:** se l'impostazione Funzione abilitata per una funzione di scansione (E-mail, Scansione in rete, Scans. su applicaz. / Scansione WSD, Scansione su PC o Scansione su USB) è su On (Password), per utilizzare la funzione di scansione è necessario digitare la password di quattro cifre. Se l'impostazione Funzione abilitata per una funzione di scansione è configurata su On, la funzione di scansione è disabilitata e il menu non viene visualizzato a schermo. Per dettagli, vedere "Funzione abilitata".

Panoramica di scansione

Utilizzare la stampante Dell™ C3765dnf Multifunction Color Laser Printer per trasformare foto e testo in immagini modificabili sul computer.

La stampante Dell C3765dnf Multifunction Color Laser Printer offre vari modi per eseguire la scansione dei documenti. Esistono due tipi di scansioni principali. Uno consiste nell'operare dalla stampante senza utilizzare il driver dello scanner, l'altro consiste nell'operare tramite computer utilizzando un software e il driver dello scanner. Per un aiuto sul reperimento delle informazioni necessarie, vedere le funzionalità disponibili descritte di seguito.

- Scansione - con il driver dello scanner
- Scansione - senza il driver dello scanner

Scansione - con il driver dello scanner

- Scansione tramite un software di elaborazione grafica quale **PaperPort®** (un software per Microsoft® Windows® fornito in bundle con la stampante) e Adobe® Photoshop® utilizzando un driver TWAIN

(Supporto di connessioni USB e di rete sia per Microsoft Windows che per Apple Macintosh utilizzando un software di elaborazione grafica)

Vedere "Scansione utilizzando il driver TWAIN".

- Scansionare tramite un programma predefinito Microsoft come Windows Photo Gallery e Microsoft Paint, utilizzando un driver Windows Image Acquisition (WIA)

(Sono supportate le connessioni USB e di rete (incluso WSD) solo su Windows)

Vedere "Scansione utilizzando il driver Windows Image Acquisition (WIA)".

- Scansionare e inviare il documento sottoposto a scansione al computer connesso tramite cavo USB (Supporto della connessione USB per Microsoft Windows e Apple Macintosh tramite lo strumento software in bundle **Manager pulsante scansione**)

Utilizzando la funzionalità di Scansione su applicazione sul pannello operatore della stampante, l'immagine sottoposta a scansione viene salvata nel percorso del computer specificato con **Manager pulsante scansione**.

Vedere "Scansione dal pannello operatore - Scansione su applicazione".

Scansione - senza il driver dello scanner

- Scansionare e salvare il documento sottoposto a scansione in una memoria USB

Vedere "Scansione su una memoria USB".

- Scansionare e inviare il documento sottoposto a scansione tramite e-mail

Vedere "Invio di un'e-mail con l'immagine sottoposta a scansione".

- Scansionare e inviare il documento sottoposto a scansione al computer o al server collegato in rete

Vedere "Scansione su PC o Server tramite SMB/FTP".

- Scansionare e inviare il documento sottoposto a scansione a un computer collegato a una rete tramite WSD. Vedere “Scansione dal pannello operatore - Scansione WSD”.

L'impostazione della risoluzione da utilizzare durante la scansione di un elemento dipende dal tipo di elemento e da come si prevede di utilizzare l'immagine o il documento dopo averlo acquisito sul computer. Per ottenere risultati ottimali utilizzare le seguenti impostazioni raccomandate.

Tipo	Risoluzione
Documenti	300 dpi bianco e nero o 200 dpi scala dei grigi o colore
Documenti di scarsa qualità o che contengono poco testo	400 dpi bianco e nero o 300 dpi scala dei grigi
Foto e immagini	100–200 dpi a colori o 200 dpi scala dei grigi
Immagini per una stampante a getto di inchiostro	150–300 dpi
Immagini per una stampante ad alta risoluzione	300–600 dpi

La scansione effettuata oltre le risoluzioni raccomandate può superare le capacità dell'applicazione. Se è richiesta una risoluzione superiore a quelle raccomandate nella tabella riportata sopra, è necessario ridurre la dimensione dell'immagine visualizzandola in anteprima (o con una scansione preliminare) e ritagliando l'immagine prima della scansione.

PaperPort

PaperPort viene fornito in bundle con la stampante e può essere utilizzato per gestire tutti i documenti. È possibile organizzare, ricercare e condividere tutti i documenti sottoposti a scansione.

 **NOTA:** **PaperPort** è supportato solo da Windows.

 **NOTA:** è possibile utilizzare il software OCR (Optical Character Recognition, Riconoscimento ottico dei caratteri) di **PaperPort** per copiare il testo da documenti scansionati in modo da utilizzarlo e modificarlo con qualsiasi programma di editing, elaborazione di testi o fogli di calcolo. Il processo del software OCR richiede immagini testuali scannerizzate alla risoluzione raccomandata di 150–600 dpi e 300 dpi o 600 dpi per i grafici.

Se si preferisce utilizzare un'altra applicazione, come ad esempio Adobe PhotoShop, è necessario assegnare l'applicazione alla stampante selezionandola dall'elenco di applicazioni disponibili mediante il pulsante **Seleziona software** ad ogni avvio di scansione. Se non si assegna un'applicazione al pulsante **Seleziona software**, all'inizio della scansione viene selezionato automaticamente **PaperPort**. Vedere “Programma di utilità della stampante”.

Centro Dell Scan

Centro Dell Scan è un'applicazione di **PaperPort** che consente la scansione e l'invio di elementi direttamente a **PaperPort** o ad altri programmi sul computer senza prima eseguire **PaperPort**. **Centro Dell Scan** viene eseguito come applicazione separata dal menu Start di Windows e visualizza la barra di **Centro Dell Scan**. Per ulteriori informazioni sull'utilizzo di **Centro Dell Scan**, fare riferimento al menu della **Guida di PaperPort**.



Le icone presenti sulla barra di **Centro Dell Scan** rappresentano programmi limitati a **PaperPort** e **Centro Dell Scan**. Per scansionare e inviare un elemento a un programma, fare clic sull'icona relativa al programma e eseguire la scansione dell'elemento. Una volta completata la scansione **Centro Dell Scan** avvia automaticamente il programma selezionato.

Scansione dal pannello operatore - Scansione su applicazione

 **NOTA:** è necessario collegare il computer tramite porta USB per selezionare la funzione Scansione su applicazione dal pannello operatore. La connessione di rete non è supportata.



 **NOTA:** questa funzione è supportata sia da Microsoft Windows che da Apple Macintosh.

- 1 Caricare i documenti nel DADF rivolti verso l'alto con il bordo superiore inserito per primo.

OPPURE

Collocare un singolo documento rivolto verso il basso sul vetro documenti e chiudere il relativo coperchio.

Per informazioni dettagliate sul caricamento dei documenti, vedere "Caricamento di un documento originale".

- 2 Premere il pulsante  (Home).
- 3 Selezionare Menu Scans . . .
- 4 Scegliere Applicazione.
- 5 Specificare le opzioni di scansione quali **Colore uscita**, **Risoluzione**, **Scansione fronte/retro** e **Formato file** presenti sulle schede **Scansione su applicazione**, **Qualità** e **Opzioni**. Per dettagli, vedere "Applicazione".
- 6 Premere il pulsante  (Avvia) per iniziare la scansione del documento.

 **NOTA:** se sul computer viene visualizzata la seguente finestra di dialogo, selezionare **Dell C3765dnf Color MFP Manager pulsante scansione** e fare clic su **OK**.

Per Microsoft Windows:

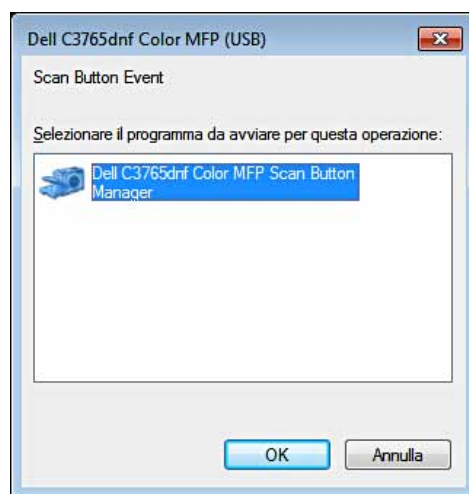

 **NOTA:** una volta selezionato **Dell C3765dnf Color MFP Manager pulsante scansione** con la casella di controllo **Utilizza sempre questo programma per questa operazione** selezionata, **Dell C3765dnf Color MFP Manager pulsante scansione** si aprirà automaticamente senza necessità di selezionare un'applicazione.

 **NOTA:** è necessario utilizzare **Manager pulsante scansione** sul computer per modificare le impostazioni relative alla scansione. Per dettagli, vedere "Manager pulsante scansione".

 **NOTA:** per Macintosh, la finestra di dialogo per la selezione di un programma non viene visualizzata.

Manager pulsante scansione

L'opzione Scans. su applicaz. archivia per impostazione predefinita i file di immagini nella cartella Documenti, è possibile quindi aprire i file utilizzando l'applicazione correlata. Utilizzare **Manager pulsante scansione** per modificare la destinazione di uscita dei file di immagini ottenuti e selezionare se aprire o meno i file di immagini utilizzando l'applicazione correlata.

Per Microsoft Windows

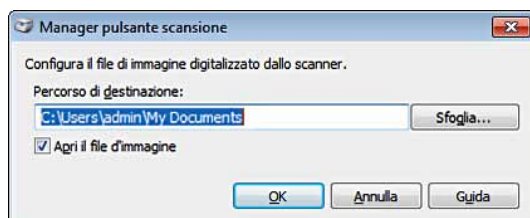

Per Apple Macintosh



Scansione dal pannello operatore - Scansione WSD

Se la stampante è collegata a un computer tramite rete utilizzando WSD (Web Services on Devices), è possibile utilizzare la funzione di scansione WSD per inviare immagini sottoposte a scansione a un computer.

 **NOTA:** per utilizzare la funzione Scansione WSD, è necessario configurare la connessione tramite WSD.

 **NOTA:** WSD è supportata solo su Windows Vista[®], Windows 7 e Windows 8.

Configurazione della stampante per la funzione Scansione WSD

Configurare la stampante e il computer per la connessione tramite WSD.

Selezione di Impostazione stampante

Per utilizzare la funzione Scansione WSD, è necessario impostare Scansione WSD su Abilita. Per ulteriori informazioni, vedere “Protocolli”.

Configurazione del computer

 **NOTA:** Per Windows 8 il computer si collega automaticamente alla stampante tramite il protocollo WSD. Non è necessario installare la stampante manualmente.



Per Windows 7

- 1 Fare clic su **Start** → **Computer** → **Rete**
- 2 Fare clic con il pulsante destro sull'icona della stampante, quindi fare clic su **Installa**. La stampante viene collegata tramite WSD.

Per Windows Vista

- 1 Fare clic su **Start** → **Rete**
- 2 Fare clic con il pulsante destro sull'icona della stampante, quindi fare clic su **Installa**.
- 3 Fare clic su **Continua**. La stampante viene collegata tramite WSD.

Procedure per la Scansione WSD

- 1 Caricare i documenti nel DADF rivolti verso l'alto con il bordo superiore inserito per primo.
OPPURE
Collocare un singolo documento rivolto verso il basso sul vetro documenti e chiudere il relativo coperchio.
Per informazioni dettagliate sul caricamento dei documenti, vedere “Caricamento di un documento originale”.
- 2 Premere il pulsante  (**Home**).
- 3 Selezionare **Menu Scans . . .**
- 4 Scansione **Scansione WSD**.
- 5 Premere  fino alla visualizzazione del computer su cui si desidera inviare il processo di scansione, quindi selezionarlo.
- 6 Selezionare **Evento** e specificare il tipo di scansione. Per dettagli, vedere “Scansione WSD”.
- 7 Premere il pulsante  (**Avvia**) per iniziare l'invio dei file scansionati.

Scansione utilizzando il driver TWAIN

La stampante supporta il driver TWAIN per la scansione di immagini in Microsoft Windows XP, Windows Server® 2003, Windows Vista, Windows Server 2008, Windows Server 2008 R2, Windows 7, Windows 8, Windows Server 2012, Apple Mac OS X 10.3.9, Mac OS X 10.4.11, Mac OS X 10.5, Mac OS X 10.6, Mac OS X 10.7, Mac OS X 10.8 con vari scanner.

- 1 Caricare i documenti nel DADF rivolti verso l'alto con il bordo superiore inserito per primo.
OPPURE
Collocare un singolo documento rivolto verso il basso sul vetro documenti e chiudere il relativo coperchio.
Per informazioni dettagliate sul caricamento dei documenti, vedere “Caricamento di un documento originale”.
- 2 Avviare il software di disegno che supporta TWAIN, ad esempio **PaperPort** per Windows. Per utilizzare software diversi da **PaperPort**, passare al punto 6.
- 3 Per impostare il percorso di memorizzazione delle immagini sottoposte a scansione, procedere come descritto di seguito:
Fare clic su **Desktop** → **Cartelle**.
Nel riquadro **Cartelle**, specificare una cartella di destinazione.
- 4 Per impostare lo scanner, procedere come segue:
Fare clic su **Desktop** → **Impostazioni scansione** → **Seleziona...**
Nella finestra di dialogo **Scanner disponibili**, selezionare **TWAIN: Dell C3765dnf Color MFP** e fare clic su **OK**.
- 5 Verificare che la casella di controllo **Visualizza finestra di dialogo scanner** sia selezionata nel riquadro **Scansione o acquisizione foto**.
- 6 Fare clic su **Scansione** per iniziare il processo di scansione.
Viene visualizzata la finestra **Dell C3765dnf Color MFP TWAIN Driver**.

Per Microsoft Windows

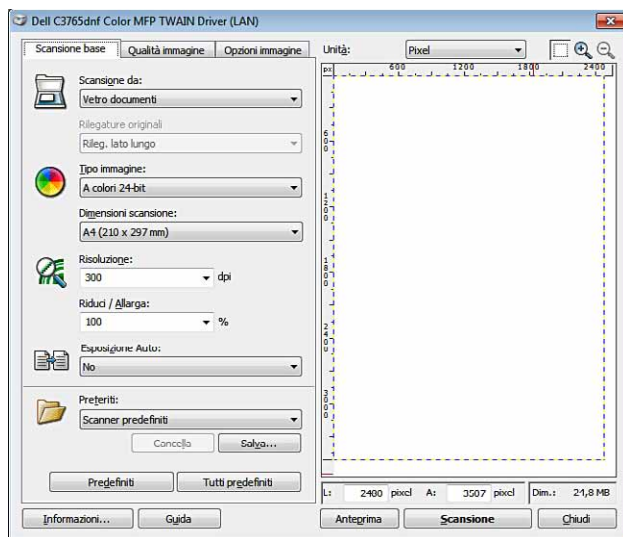

Per Apple Macintosh

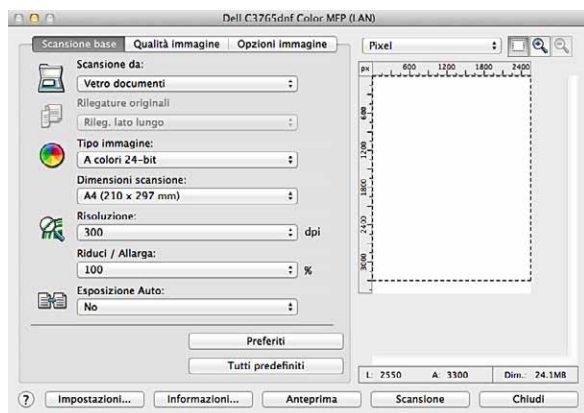

 **NOTA:** l'immagine a schermo può variare in base al sistema operativo in uso.

- 7 Nella scheda **Scansione base**, impostare le preferenze desiderate e fare clic su **Anteprima** per visualizzare l'immagine in anteprima.

 **NOTA:** la funzione **Anteprima** non può essere utilizzata eseguendo la scansione duplex (fronte/retro) dall'alimentatore DADF.

- 8 Regolare le impostazioni nelle schede **Qualità immagine** e **Opzioni immagini**.
- 9 Fare clic su **Scansione** per iniziare il processo di scansione.
- 10 Una volta terminata la scansione, fare clic su **Chiudi** per uscire dalla finestra.
- 11 Fare clic su **Fine** per chiudere la finestra **PaperPort - Scansione**.

L'immagine sottoposta a scansione viene automaticamente salvata nel percorso specificato.

Se si desidera sottoporre a scansione più pagine, seguire le istruzioni a schermo per modificare l'immagine dopo averla copiata sul computer.

Strumento impostazioni di scansione

Tramite lo Strumento impostazioni di scansione è possibile verificare l'indirizzo IP della stampante o impostare la password.

Per aprire Strumento di impostazione scansione...

Per Microsoft Windows

Fare clic su Start → Programmi → Dell Stampanti → Dell C3765dnf Multifunction Color Laser Printer → Strumento impostazioni di scansione.

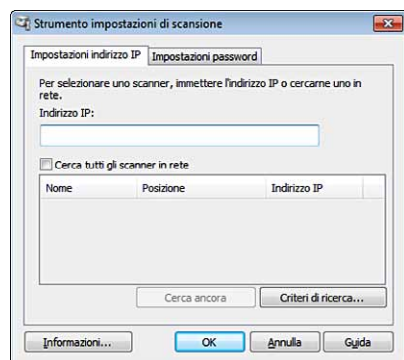

Per Apple Macintosh

Fare clic su **Impostazioni** nella finestra di scansione principale di Dell C3765dnf Color MFP.

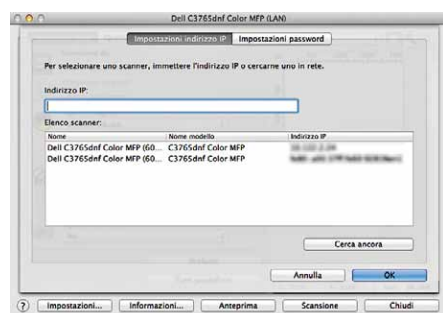

Impostazioni dell'indirizzo IP

Nella scheda **Impostazioni indirizzo IP**, è possibile controllare l'indirizzo IP impostato per lo scanner oppure modificare la scelta dello scanner.

- **Indirizzo IP**
Immettere l'indirizzo IP.
- **Cerca tutti gli scanner in rete** (solo Windows)
Ricerca gli scanner presenti nella rete.
- **Elenco scanner**
Visualizza un elenco di scanner rilevati.
- **Cerca ancora**
Ricerca gli scanner presenti nella rete.

- **Criteri di ricerca**(solo Windows)

Visualizza la finestra di dialogo **Criteri di ricerca** per l'impostazione delle condizioni di ricerca.

Finestra di dialogo **Criteri di ricerca** (solo Windows)

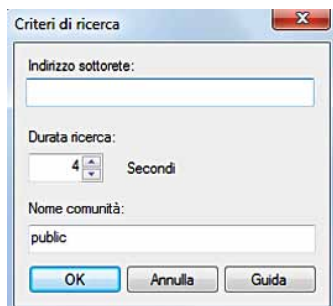

- **Indirizzo sottorete**

Immettere l'indirizzo della sottorete.

- IPv4: indirizzo Broadcast quale "192.168.1.255"
- IPv6: indirizzo Multicast quale "ff02::1"

- **Durata ricerca**

Consente di specificare un periodo di tempo per la ricerca di uno scanner.

- **Nome comunità**

Consente di immettere il nome della comunità SNMPv1/v2. Il nome predefinito della comunità è "public".

Impostazione della password

Nella scheda **Impostazioni password**, è possibile immettere la password impostata per lo scanner che consente di accedere dal computer alla stampante.

Per Microsoft Windows:

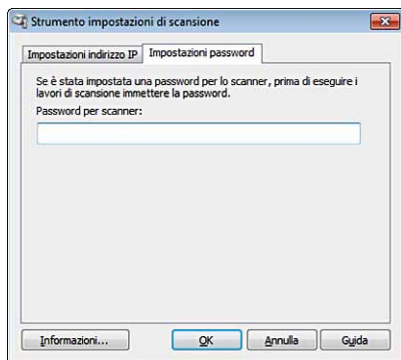

Per Apple Macintosh:

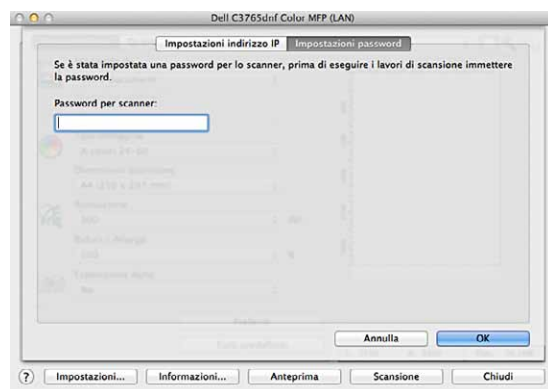

- Password per scanner
Immettere la password.

Scansione utilizzando il driver Windows Image Acquisition (WIA)

Per la scansione delle immagini la stampante supporta anche il driver Windows Image Acquisition (WIA). Il driver WIA è uno dei componenti standard forniti da Microsoft Windows XP e dai sistemi operativi successivi che funziona con fotocamere digitali e scanner. Diversamente dal driver TWAIN, il driver Windows Image Acquisition (WIA) consente di sottoporre a scansione un'immagine e di manipolarla facilmente senza utilizzare software aggiuntivo.

 **NOTA:** il driver Windows Image Acquisition (WIA) è supportato solo da Windows.

Per scannerizzare un'immagine dal software di elaborazione grafica, procedere come descritto di seguito.

- 1 Caricare i documenti nel DADF rivolti verso l'alto con il bordo superiore inserito per primo.
OPPURE

Collocare un singolo documento rivolto verso il basso sul vetro documenti e chiudere il relativo coperchio.

Per informazioni dettagliate sul caricamento dei documenti, vedere "Caricamento di un documento originale".

- 2 Avviare il software di disegno, ad esempio Microsoft Paint for Windows.

 **NOTA:** quando il sistema operativo è Windows Vista o Windows Server 2008, utilizzare Windows Photo Gallery anziché Microsoft Paint.

 **NOTA:** con applicazioni che utilizzano WIA 2.0, come ad esempio Windows Fax and Scan su Windows Vista, Windows 7 e Windows 8, è possibile selezionare l'opzione **Alimentatore (Scansione di entrambi i lati)** per la scansione duplex (fronte/retro).

- 3 Fare clic su **File** → **Da scanner o fotocamera digitale** (pulsante **Paint** → **Da scanner o fotocamera digitale** per Windows 7, Windows 8, Windows Server 2008 R2 e Windows Server 2012).

Viene visualizzata la finestra **Digitalizza utilizzando Dell C3765dnf Color MFP (USB o LAN)**.

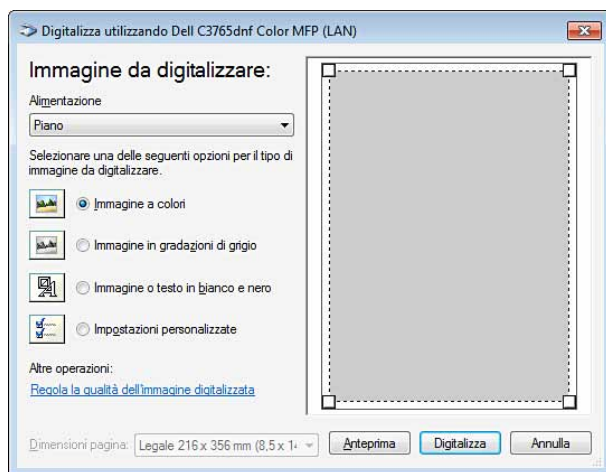

 **NOTA:** l'immagine a schermo può variare in base al sistema operativo in uso.

- 4 Selezionare il tipo di immagine che si desidera sottoporre a scansione, quindi fare clic su **Regola la qualità dell'immagine digitalizzata** per visualizzare la finestra di dialogo **Proprietà avanzate**.
- 5 Selezionare le proprietà desiderate inclusi luminosità e contrasto, quindi fare clic su **OK**.
- 6 Fare clic su **Scansione** per iniziare il processo di scansione.
- 7 Fare clic su **File** → **Salva** per salvare il documento scannerizzato nella posizione desiderata sul computer.

Per scannerizzare un'immagine dal pannello di controllo procedere come descritto di seguito

 **NOTA:** questa funzionalità è supportata solo su Microsoft Window Server 2003 e Windows XP.

- 1 Caricare i documenti nel DADF rivolti verso l'alto con il bordo superiore inserito per primo.
OPPURE
Collocare un singolo documento rivolto verso il basso sul vetro documenti e chiudere il relativo coperchio.
Per informazioni dettagliate sul caricamento dei documenti, vedere "Caricamento di un documento originale".
- 2 Fare clic su **Start** → **Pannello di controllo** → **Stampanti e altro hardware** → **Scanner e fotocamere digitali**.
- 3 Fare doppio clic sull'icona a forma di scanner. Si avvia l'acquisizione guidata delle immagini **Scanner e fotocamere digitali**.

- 4 Fare clic su **Avanti** per visualizzare la pagina Scegliere le preferenze di scannerizzazione.

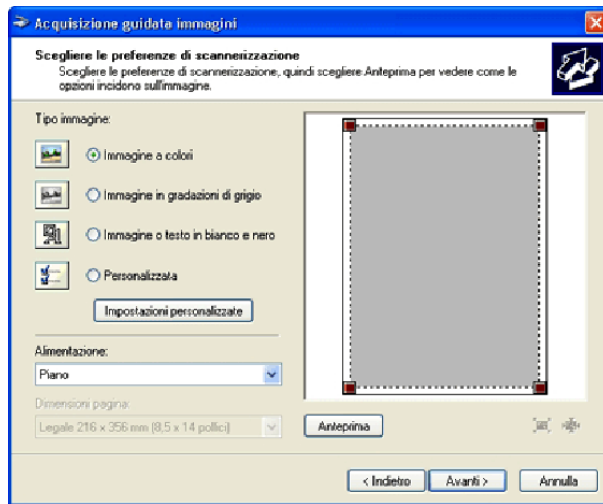

NOTA: l'immagine a schermo può variare in base al sistema operativo in uso.

- 5 Selezionare il tipo di immagine desiderato, l'alimentazione fogli e il formato della carta, quindi fare clic su **Avanti**.
- 6 Immettere un nome per l'immagine, selezionare il formato del file e specificare il percorso desiderato in cui salvare il documento scannerizzato.
- 7 Fare clic su **Avanti** per iniziare il processo di scansione.
- 8 Seguire le istruzioni a schermo per modificare l'immagine dopo averla copiata sul computer.

Scansione su PC o Server tramite SMB/FTP

NOTA: questa funzionalità non richiede un driver di scansione di rete.

Panoramica

La funzionalità Scansione in rete consente di inviare i documenti scannerizzati a un computer o a un server FTP.

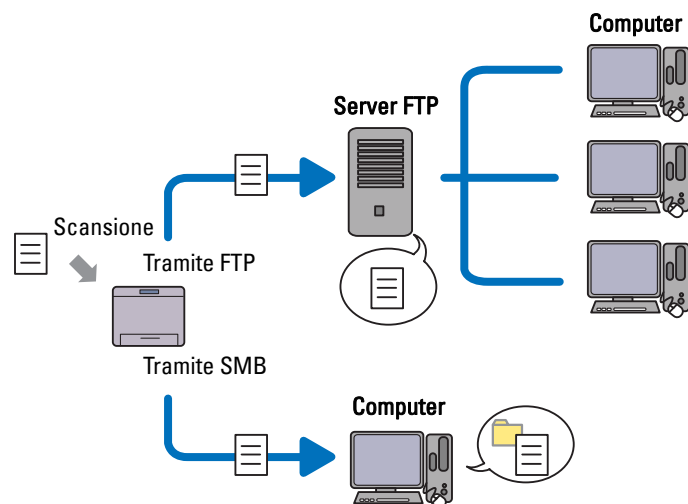

Sistemi operativi necessari

Per FTP

 **NOTA:** per informazioni sulla configurazione del servizio FTP, consultare il manuale fornito con il software.

 **NOTA:** Microsoft Windows Server 2003, Windows XP, Windows Vista, Mac OS X 10.3.9/10.4.11/10.5 supportano solo IPv4.

- Microsoft Windows XP Professional
Servizio FTP di Microsoft Internet Information Services 5.1
- Microsoft Windows Server 2003 Service Pack 1
Servizio FTP di Microsoft Internet Information Services 6.0
- Microsoft Windows Vista
Microsoft Windows Server 2008
Servizio FTP di Microsoft Internet Information Services 7.0
- Microsoft Windows 7
Microsoft Windows Server 2008 R2
Servizio FTP di Microsoft Internet Information Services 7.5
- Microsoft Windows 8
Microsoft Windows Server 2012
Servizio FTP di Microsoft Internet Information Services 8.0
- Mac OS X 10.3.9/10.4.11/10.5/10.6/10.7/10.8
Servizio FTP di Mac OS X

Per SMB

 **NOTA:** Microsoft Windows Server 2003, Windows XP, Mac OS X 10.3.9/10.4.11/10.5/10.6 supportano solo IPv4.

- Microsoft Windows XP
- Microsoft Windows Server 2003
- Microsoft Windows Vista
- Microsoft Windows Server 2008
- Microsoft Windows Server 2008 R2
- Microsoft Windows 7
- Microsoft Windows 8
- Microsoft Windows Server 2012
- Mac OS X 10.3.9/10.4.11/10.5/10.6

Procedure

Per FTP

- 1 “Impostazione di una destinazione mediante una Rubrica”
- 2 “Invio del file scannerizzato sulla rete”

Per SMB

- 1 “Impostazione di un nome di accesso e di una password (solo SMB)”
- 2 “Creazione di una cartella condivisa (solo SMB)”

- 3 “Impostazione di una destinazione mediante una Rubrica”
- 4 “Invio del file scannerizzato sulla rete”

Impostazione di un nome di accesso e di una password (solo SMB)

La funzionalità Scansione in rete richiede un account di accesso utente con una password non vuota valida per l'autenticazione. Confermare il nome di accesso utente e la password.

Per Microsoft Windows

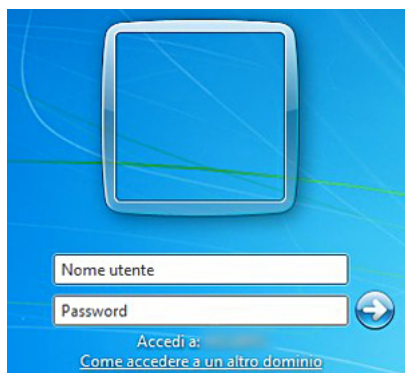

Se non si utilizza una password per l'accesso utente, è necessario creare una password nell'account di accesso utente procedendo come indicato di seguito.

Per Windows XP

- 1 Fare clic su **Start** → **Pannello di controllo** → **Account utenti**.
- 2 Fare clic su **Cambia un account**.
- 3 Fare clic su **Crea password** e aggiungere una password per l'account di accesso utente.

Per Windows Vista e Windows 7

- 1 Fare clic su **Start** → **Pannello di controllo**.
- 2 Fare clic su **Account utenti e protezione per la famiglia**.
- 3 Fare clic su **Account utenti**.
- 4 Fare clic su **Crea una password per l'account** e aggiungere una password per l'account di accesso utente.

Per Windows Server 2008

- 1 Fare clic su **Start** → **Pannello di controllo**.
- 2 Fare doppio clic su **Account utenti**.
- 3 Fare clic su **Crea una password per l'account** e aggiungere una password per l'account di accesso utente.

Per Windows Server 2008 R2

- 1 Fare clic su **Start** → **Pannello di controllo**.
- 2 Selezionare **Account utenti**.
- 3 Fare clic su **Account utenti**.
- 4 Fare clic su **Crea una password per l'account** e aggiungere una password per l'account di accesso utente.

Per Windows 8 e Windows Server 2012:

- 1 Puntare nell'angolo in alto o in basso a destra della schermata, quindi fare clic su **Impostazioni**.
- 2 Fare clic su **Modifica impostazioni PC**.
- 3 Fare clic su **Utenti**.
- 4 Fare clic su **Crea password** e aggiungere una password per l'account di accesso utente.

Per Mac OS X 10.3.9

- 1 Fare clic su **Preferenze di sistema** → **Account**.
- 2 Immettere una password per l'account di accesso utente in **Password**.
- 3 Immettere nuovamente la password in **Verifica**.

Per Mac OS X 10.4.11/10.5/10.6

- 1 Fare clic su **Preferenze di sistema** → **Account**.
- 2 Selezionare **Cambia password**.
- 3 Immettere una password per l'account di accesso utente in **Nuova password**.
- 4 Immettere nuovamente la password in **Verifica**.

Creazione di una cartella condivisa (solo SMB)

Creare una cartella condivisa per archiviare il documento scannerizzato dalla stampante.

Per Microsoft Windows XP Home Edition

- 1 Creare una cartella nella directory desiderata sul computer (Esempio di nome di cartella, **Condivisione**).
- 2 Fare clic con il pulsante destro del mouse sulla cartella, quindi selezionare **Proprietà**.
Viene visualizzata la finestra di dialogo **Proprietà**.
- 3 Fare clic sulla scheda **Condivisione** e selezionare **Condividi la cartella sulla rete**.
- 4 Immettere un nome condiviso nella casella **Nome condivisione**.

 **NOTA:** annotare questo nome condiviso perché verrà utilizzato nella prossima procedura di impostazione.

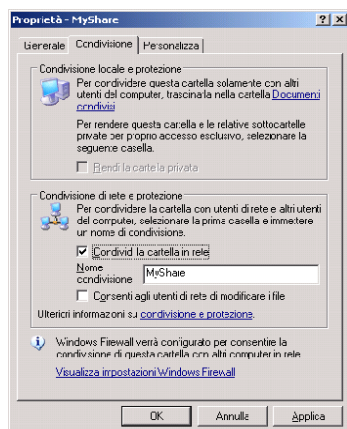

- 5 Selezionare la casella di controllo **Consenti agli utenti di rete di modificare i file**, quindi fare clic su **OK**.

 **NOTA:** quando viene visualizzata la seguente schermata, fare clic su **Se pur comprendendo i rischi in termini di protezione si desidera condividere i file senza eseguire la procedura**, fare clic qui, quindi selezionare **Attiva la condivisione file senza utilizzare la procedura guidata** e fare clic su **OK**.

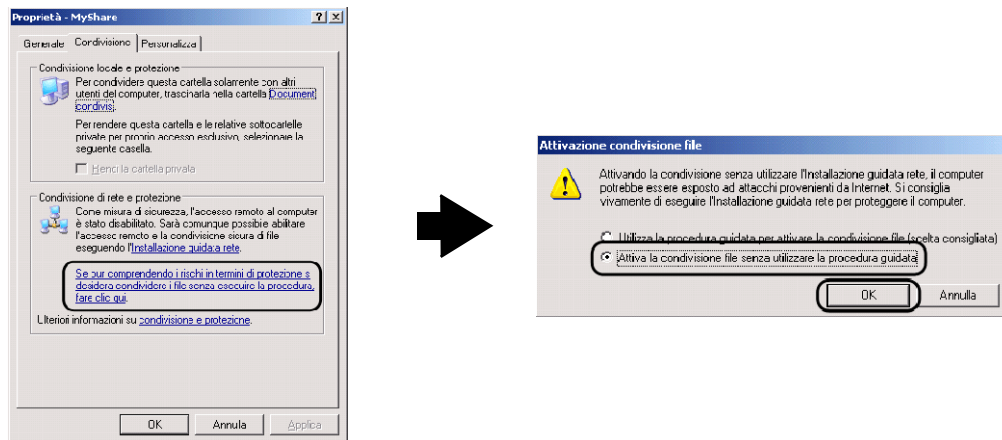

NOTA: per aggiungere sottocartelle, creare nuove cartelle nella cartella condivisa già creata.

Ad esempio:

Nome cartella: Condivisione, Nome cartella di secondo livello: Foto, Nome cartella di terzo livello:

Giovanni

Nella directory a questo punto deve essere visibile Condivisione\Foto\Giovanni.

Per Microsoft Windows XP Professional

- 1 Creare una cartella nella directory desiderata sul computer (Esempio di nome di cartella, Condivisione) e fare doppio clic sulla cartella.
- 2 Selezionare **Opzioni cartella** da **Strumenti**.

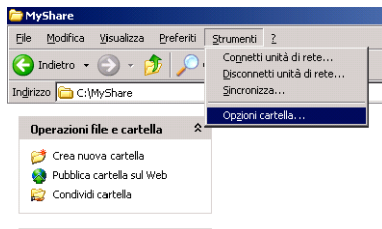

- 3 Fare clic sulla scheda **Visualizzazione**, quindi deselezionare la casella di controllo **Utilizza condivisione file semplice** (scelta consigliata).

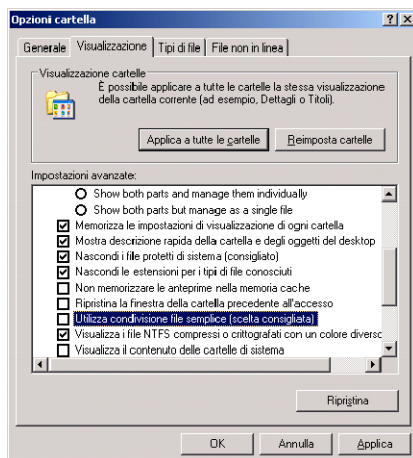

- 4 Fare clic su **OK**.
- 5 Fare clic con il pulsante destro del mouse sulla cartella, quindi selezionare **Proprietà**. Viene visualizzata la finestra di dialogo **Proprietà**.
- 6 Selezionare la scheda **Condivisione**, quindi selezionare **Condividi la cartella**.
- 7 Immettere un nome condiviso nella casella **Nome condivisione**.

 **NOTA:** annotare questo nome condiviso perché verrà utilizzato nella prossima procedura di impostazione.

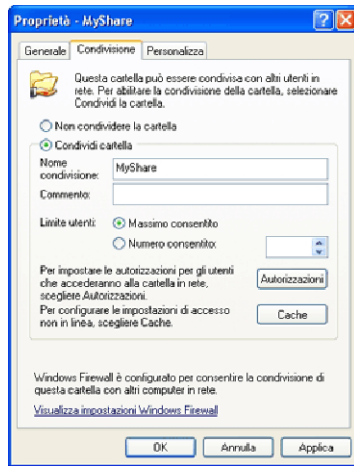

- 8 Fare clic su **Autorizzazioni** per creare un'autorizzazione scritta per la cartella.
- 9 Fare clic su **Aggiungi**.
- 10 Cercare il nome di accesso utente facendo clic su **Avanzate** oppure immettere il nome di accesso utente nella casella **Immettere i nomi degli oggetti da selezionare**, quindi fare clic su **Controlla nomi** per confermare (Esempio di nomi accesso utente, `Utente corrente`).



- 11 Fare clic su **OK**.

 **NOTA:** non utilizzare **Tutti** come nome di accesso utente.

- 12 Fare clic sul nome di accesso utente appena immesso. Selezionare la casella di controllo **Controllo completo**. Con questa operazione viene concessa l'autorizzazione a inviare il documento nella cartella.

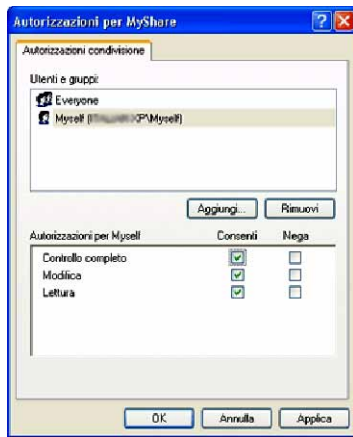

- 13 Fare clic su **OK**.

 **NOTA:** per aggiungere sottocartelle, creare nuove cartelle nella cartella condivisa già creata.

Ad esempio:

Nome cartella: Condivisione, Nome cartella di secondo livello: Foto, Nome cartella di terzo livello:

Giovanni

Nella directory a questo punto deve essere visibile Condivisione\Foto\Giovanni.

Per Windows Vista, Windows Server 2008, Windows Server 2008 R2, Windows 7, Windows 8, Windows Server 2012

- 1 Creare una cartella nella directory desiderata sul computer (Esempio di nome di cartella, Condivisione).
- 2 Fare clic con il pulsante destro del mouse sulla cartella, quindi selezionare **Proprietà**.

Viene visualizzata la finestra di dialogo **Proprietà**.

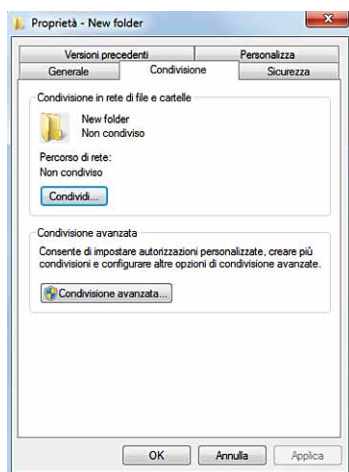

- 3 Fare clic sulla scheda **Condivisione**, quindi selezionare **Condivisione avanzata**.
- 4 Selezionare la casella di controllo **Condividi la cartella**.
- 5 Immettere un nome condiviso nella casella **Nome condivisione**.

 **NOTA:** annotare questo nome condiviso in quanto dovrà essere utilizzato nella prossima procedura di impostazione.

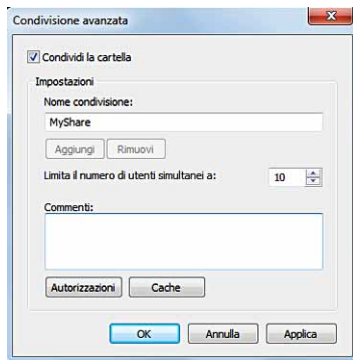

- 6 Fare clic su **Autorizzazioni** per creare un'autorizzazione scritta per la cartella.
- 7 Fare clic su **Aggiungi**.
- 8 Cercare il nome di accesso utente facendo clic su **Avanzate** oppure immettere il nome di accesso utente nella casella **Immettere i nomi degli oggetti da selezionare**, quindi fare clic su **Controlla nomi** per confermare (Esempio di nomi accesso utente, *Utente corrente*).



- 9 Fare clic su **OK**.
- 10 Fare clic sul nome di accesso utente appena immesso. Selezionare la casella di controllo **Controllo completo**. Con questa operazione viene concessa l'autorizzazione a inviare il documento nella cartella.

 **NOTA:** non utilizzare **Tutti** come nome di accesso utente.

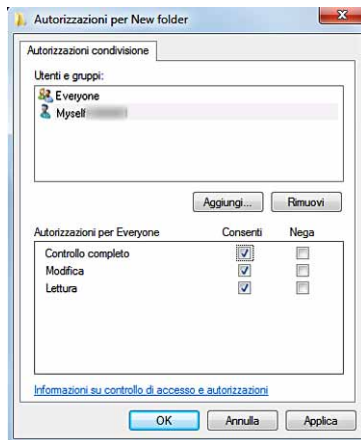

- 11 Fare clic su **OK**.

 **NOTA:** per aggiungere sottocartelle, creare nuove cartelle nella cartella condivisa già creata.

Ad esempio:

Nome cartella: *Condivisione*, Nome cartella di secondo livello: *Foto*, Nome cartella di terzo livello:

Giovanni

Nella directory a questo punto deve essere visibile `Condivisione\Foto\Giovanni`.

Per Mac OS X 10.3.9/10.4.11

- 1 Selezionare **Vai** dal menu **Trova** quindi fare clic su **Home**.
- 2 Fare doppio clic su **Pubblico**.
- 3 Creare una cartella (Esempio di nome cartella, **Condivisione**).
- 4 Aprire **Preferenze di sistema**, quindi fare clic su **Condivisione**.
- 5 Selezionare le caselle di controllo **Condivisione file personale** e **Condivisione Windows**.

Per Mac OS X 10.5/10.6

- 1 Creare una cartella nella directory desiderata sul computer (Esempio di nome di cartella, **Condivisione**).
- 2 Selezionare la cartella creata, quindi selezionare **Informazioni** dal menu **File**.
- 3 Selezionare la casella di controllo **Cartella condivisa**.
- 4 Aprire **Preferenze di sistema**, quindi fare clic su **Condivisione**.
- 5 Selezionare la casella di controllo **Condivisione file** e fare clic su **Opzioni**.
- 6 Selezionare **Condividi file e cartelle utilizzando SMB** e le caselle di controllo del nome account.
- 7 Fare clic su **Fine**.

Impostazione di una destinazione mediante una Rubrica

È possibile registrare nella Rubrica i dettagli di connessione per i server SMB e FTP utilizzando **Dell Printer Configuration Web Tool** oppure **Editor rubrica indirizzi**.

Prima di iniziare l'impostazione di una destinazione, verificare di disporre degli indirizzi IP necessari, come ad esempio per stampante e computer.

Verifica dell'impostazione dell'indirizzo IP della stampante

Per impostare la rubrica del server tramite rete, sarà in primo luogo necessario individuare l'indirizzo IP della stampante. Per trovare l'indirizzo IP della stampante, vedere "Verifica delle impostazioni IP".

Individuare l'impostazione dell'indirizzo IP del computer

È possibile individuare l'indirizzo IP del computer procedendo come descritto di seguito.

- 1 Fare clic su **Start** → **Esegui**.
Per Windows Server 2003/Windows Server 2008/Windows Server 2008 R2:
Fare clic su **Start** → **Esegui**.
Per Windows Vista/Windows 7:
Fare clic su **Start** → **Tutti i programmi** → **Accessori** → **Esegui**.
Per Windows 8/Windows Server 2012:
Puntare nell'angolo in alto o in basso a destra della schermata, quindi fare clic su **Cerca** → Digitare **Esegui** nella casella di ricerca, fare clic su **App**, quindi fare clic su **Esegui**.
- 2 Digitare `cmd` nel campo di testo e fare clic su **OK**. Verrà visualizzata una finestra del prompt dei comandi.
- 3 Digitare `ipconfig` e premere **Invio**.
- 4 Annotare l'indirizzo IP `xxx.xxx.xxx.xxx`.

Utilizzo di Dell Printer Configuration Web Tool

- 1 Aprire un browser Web.
- 2 Digitare l'indirizzo IP della stampante nella barra degli indirizzi e premere il tasto <Invio>. Viene visualizzata la pagina Web della stampante.

 **NOTA:** per informazioni dettagliate su come controllare l'indirizzo IP della stampante, vedere "Verifica delle impostazioni IP".

- 3 Fare clic su **Rubrica**. Se viene visualizzata una finestra di dialogo di accesso protetto, digitare il **Nome utente** e la **Password** corretti.

 **NOTA:** il nome utente predefinito è "admin", mentre la password predefinita è lasciata in bianco (NULL).

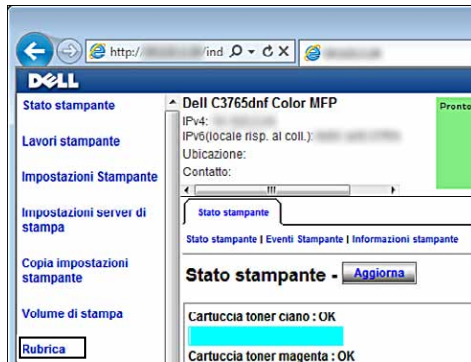

- 4 Fare clic sulla scheda **Indirizzo server** e fare clic su **Crea di un ID**.

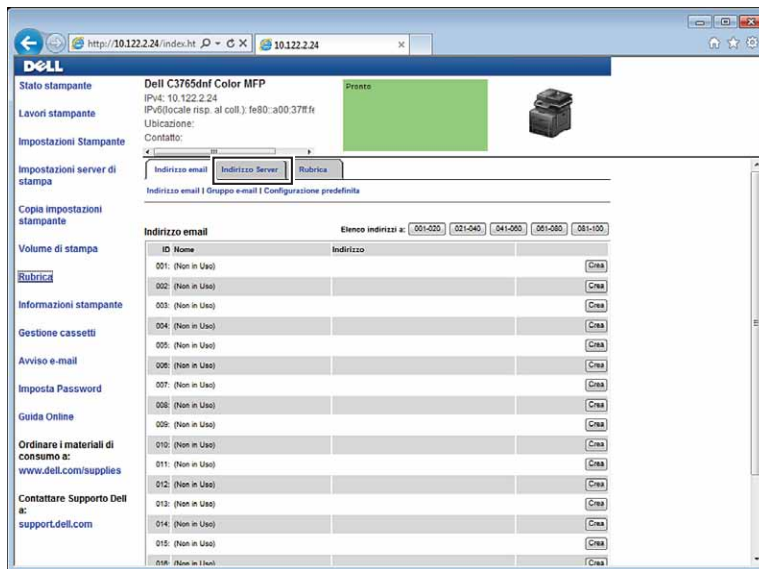

Viene visualizzata la pagina **Indirizzo Server**.

Per compilare i campi, immettere le informazioni nel modo seguente.

(1) Nome	Immettere il nome che si desidera visualizzare nella rubrica del server.
(2) Tipo server	Selezionare FTP se il documento viene archiviato in un server FTP. Selezionare SMB se i documenti vengono archiviati in una cartella condivisa sul computer.
(3) Indirizzo Server	Immettere il nome di un server FTP condiviso o il nome di un server o l'indirizzo IP del computer. <ul style="list-style-type: none"> • Per FTP: Nome server: myhost.example.com (myhost: host name, example.com: domain name) Indirizzo IP: 192.168.1.100 • Per SMB: Nome server: myhost Indirizzo IP: 192.168.1.100
(4) Nome altri utenti	Immettere il nome della cartella condivisa sul computer destinatario. Solo per SMB.
(5) Percorso server	Immettere il percorso della sottodirectory in cui si desidera archiviare il documento scannerizzato. Verificare che il percorso della sottodirectory sia già stato creato nella cartella condivisa o sul server FTP.
(6) Numero porta server	Immettere il numero di porta del server. In caso di dubbi immettere il valore predefinito di 21 per FTP o 139 per SMB. Le porte disponibili sono: FTP: 21, 5000 - 65535 SMB: 139, 445, 5000 - 65535
(7) Nome di accesso	Immettere il nome dell'account utente per consentire l'accesso a una cartella condivisa sul computer o a un server FTP. <ul style="list-style-type: none"> • Per FTP: contattare l'amministratore di sistema. • Per SMB: nome di accesso Windows specificato nella procedura 1.
(8) Password di accesso	Immettere la password corrispondente al nome di accesso riportato sopra. <ul style="list-style-type: none"> • Per FTP: contattare l'amministratore di sistema. • Per SMB: non è possibile immettere una password vuota nella funzione Rete (Computer). Verificare di avere una password valida per l'account di accesso utente. (Vedere "Impostazione di un nome di accesso e di una password (solo SMB)" per i dettagli su come aggiungere una password nell'account di accesso utente).
(9) Conferma password	Reinserire la password.

Utilizzo dell'editor della rubrica indirizzi

- 1 Fare clic su Start → Tutti i programmi → Dell Stampanti → Dell C3765dnf Multifunction Color Laser Printer → Editor rubrica indirizzi.
- 2 Fare clic su Strumento → Nuova (Rubrica indirizzi dispositivi) → Server.

Per Microsoft Windows:

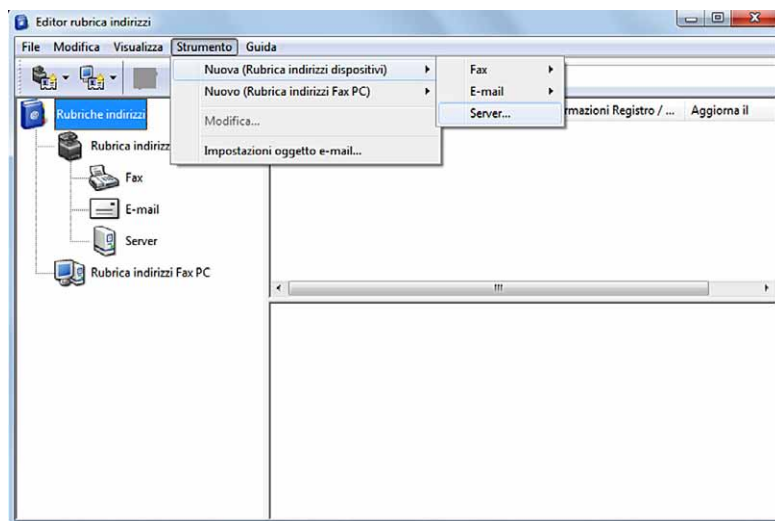

Per Apple Macintosh:

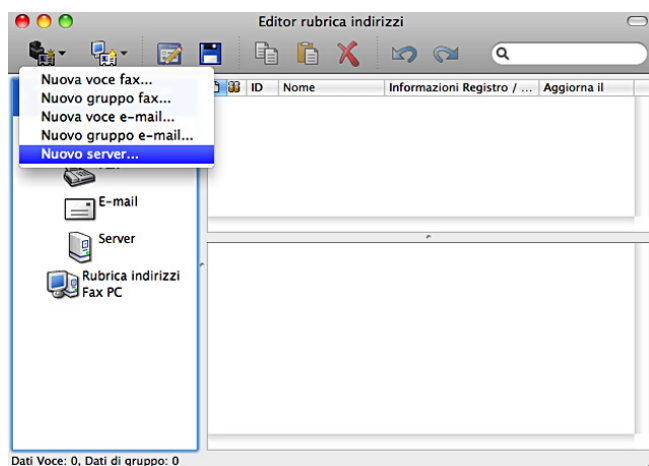

Viene visualizzata la finestra di dialogo **Indirizzo Server**.

Per Microsoft Windows:



Per Apple Macintosh:

Per compilare i campi, immettere le informazioni nel modo seguente.

(1) Nome	Immettere il nome che si desidera visualizzare nella rubrica del server.
(2) Tipo server	Selezionare Computer se i documenti vengono archiviati in una cartella condivisa sul computer. Selezionare Server se i documenti vengono archiviati in un server FTP.
(3) Nome server / Indirizzo IP	Immettere il nome del server o l'indirizzo IP del computer oppure il nome del server FTP condiviso. Di seguito sono riportati alcuni esempi. <ul style="list-style-type: none">• Per computer: Nome server: myhost Indirizzo IP: 192.168.1.100• Per server: Nome server: myhost.example.com (myhost: host name, example.com: domain name) Indirizzo IP: 192.168.1.100
(4) Nome altri utenti	Immettere il nome della cartella condivisa sul computer destinatario. Solo per SMB.

(5) Percorso	Immettere il percorso della sottodirectory in cui si desidera archiviare il documento scannerizzato. Verificare che il percorso della sottodirectory sia già stato creato nella cartella condivisa o sul server FTP.
(6) Nome login	Immettere il nome dell'account utente per consentire l'accesso a una cartella condivisa sul computer o a un server FTP. <ul style="list-style-type: none"> • Per il computer: nome di accesso Windows specificato nella procedura 1. • Per il server: contattare l'amministratore di sistema.
(7) Password login	Immettere la password corrispondente al nome di accesso riportato sopra. <ul style="list-style-type: none"> • Per il computer: non è possibile immettere una password vuota nella funzione Rete (Computer). Verificare di avere una password valida per l'account di accesso utente. (Vedere "Impostazione di un nome di accesso e di una password (solo SMB)" per i dettagli su come aggiungere una password nell'account di accesso utente). • Per il server: contattare l'amministratore di sistema.
(8) Conferma Password login	Reinserire la password.
(9) Numero porta	Immettere il numero di porta del server. In caso di dubbi immettere il valore predefinito di 139 per il computer e 21 per il server FTP. Le porte disponibili sono: Per il computer: 139, 445, 5000 - 65535 Per il server: 21, 5000 - 65535

Invio del file scannerizzato sulla rete

- 1 Caricare i documenti nel DADF rivolti verso l'alto con il bordo superiore inserito per primo.
OPPURE
Collocare un singolo documento rivolto verso il basso sul vetro documenti e chiudere il relativo coperchio.
Per informazioni dettagliate sul caricamento dei documenti, vedere "Caricamento di un documento originale".
- 2 Premere il pulsante  (Home).
- 3 Selezionare Menu Scans . . .
- 4 Selezionare Rete.
- 5 Premere  fino a visualizzare l'indirizzo desiderato, quindi selezionarlo.
- 6 Selezionare OK.
- 7 Specificare le opzioni di scansione quali Colore uscita, Risoluzione, Scansione fronte/retro e Formato file presenti sulle schede Scansione in rete, Qualità e Opzioni. Per dettagli, vedere "Formato file".
- 8 Premere il pulsante  (Avvia) per iniziare l'invio dei file scannerizzati.

Scansione su una memoria USB

La funzione Scansione su memoria USB consente di archiviare l'immagine scannerizzata direttamente in una memoria USB collegata alla stampante senza utilizzare il software.

Tipi di memoria USB

È possibile utilizzare una memoria USB con le seguenti interfacce.

- USB 1.1
- USB 2.0

Prima di inserire il dispositivo di memoria nella porta USB anteriore della stampante, la memoria USB deve essere formattata in un file system FAT (FAT16, FAT32 o VFAT).

 **NOTA:** se la memoria USB viene formattata con un file system diverso da quello indicato sopra, la stampante potrebbe non rilevare il collegamento della memoria USB.

 **NOTA:** con questa stampante non è possibile utilizzare una memoria USB con funzione di autenticazione e alcuni marchi di memorie USB.

Procedure

Per memorizzare le immagini scannerizzate in memoria USB, procedere come descritto di seguito.



 **NOTA:** se una memoria USB viene inserita prima nella porta USB anteriore, può comparire la schermata **Unità USB rilevata**. In questo caso selezionare **Scansione su USB** e passare al punto 6.

- 1 Caricare i documenti nel DADF rivolti verso l'alto con il bordo superiore inserito per primo.

OPPURE

Collocare un singolo documento rivolto verso il basso sul vetro documenti e chiudere il relativo coperchio.

Per informazioni dettagliate sul caricamento dei documenti, vedere “Caricamento di un documento originale”.

- 2 Premere il pulsante  (Home).
- 3 Inserire una memoria USB nella porta USB anteriore della stampante. Per ulteriori informazioni, vedere “Inserimento e rimozione di una memoria USB”.
- 4 Selezionare **Menu Scans...**
- 5 Selezionare **USB**.
- 6 Specificare le opzioni di scansione quali **Colore uscita**, **Risoluzione**, **Scansione fronte/retro** e **Formato file** presenti sulle schede **Scansione su USB**, **Qualità** e **Opzioni**. Per dettagli, vedere “Formato file”.
È inoltre possibile specificare la cartella in cui salvare l'immagine sottoposta a scansione. Per dettagli, vedere “Specificare una cartella in cui salvare l'immagine scannerizzata”.
- 7 Premere il pulsante  (Avvia) per iniziare la scansione del documento.
- 8 Rimuovere la memoria USB dalla stampante. Per ulteriori informazioni, vedere “Inserimento e rimozione di una memoria USB”.

Specificare una cartella in cui salvare l'immagine scannerizzata

Per salvare l'immagine scannerizzata in una memoria USB, specificare la cartella prima di eseguire la scansione.

- 1 Selezionare **Cambia cartella** nella scheda **Scansione su USB**.
- 2 Selezionare una cartella in cui salvare l'immagine sottoposta a scansione.

 **NOTA:** la posizione di salvataggio predefinita è la directory radice della memoria USB.

 **NOTA:** non è possibile immettere il percorso di una cartella utilizzando il tastierino numerico.

 **NOTA:** è possibile selezionare una qualsiasi cartella della memoria USB ma non è possibile crearne una nuova in questa fase. È sempre necessario creare una nuova cartella prima di collegare la memoria alla stampante. Se si desidera che la stampante crei automaticamente una cartella, quindi salvi l'immagine digitalizzata nella cartella, impostare **Crea cartella su Sì**. Per dettagli, vedere “Crea cartella”.

Se il nome dell'immagine scannerizzata esiste già nella cartella, la stampante genera automaticamente un nuovo nome di file per salvare i dati.

Invio di un'e-mail con l'immagine sottoposta a scansione

Per inviare un'e-mail con allegata un'immagine sottoposta a scansione dalla stampante, procedere come descritto di seguito.

- Impostare **Avviso e-mail**

- Registrare un utente
- Avviare l'invio dell'e-mail con il file sottoposto a scansione

Impostazione di un avviso e-mail

- 1 Da Dell Printer Configuration Web Tool, fare clic su **Avviso e-mail**.
Viene visualizzata la pagina **Impostazioni server di stampa**.

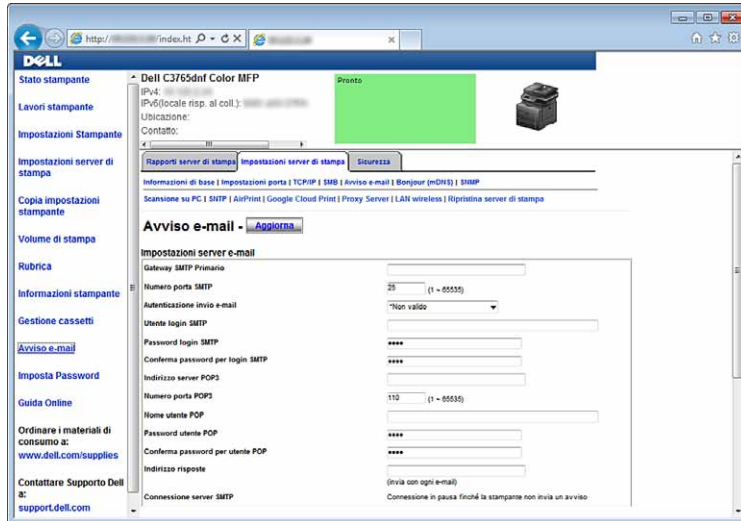

- 2 Specificare le impostazioni per l'avviso e-mail nel modo seguente.
Gateway SMTP Primario: Immettere l'indirizzo IP del server e-mail.
Autenticazione invio e-mail: Specificare Non valido per abilitare il server e-mail.

 **NOTA:** se viene visualizzato un messaggio di errore contenente il codice 016-506 o 016-764, contattare l'amministratore del server per le impostazioni dell'**Autenticazione invio e-mail**.

- 3 Fare clic su **Applica nuove impostazioni**.

Registrazione di un nuovo indirizzo e-mail

- 1 Da Dell Printer Configuration Web Tool, fare clic su **Rubrica**, quindi fare clic sulla scheda **Indirizzo e-mail**.
- 2 Fare clic su **Crea**.
Viene visualizzata la pagina **Indirizzo email** per la registrazione di un nuovo indirizzo.

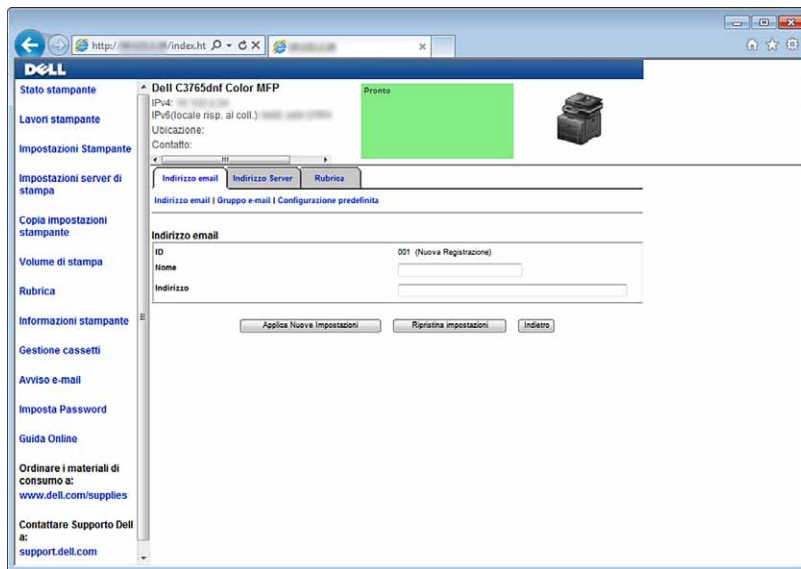

- 3 Immettere quanto segue:
 - Nome
 - Indirizzo
- 4 Fare clic su **Applica nuove impostazioni**.

Invio di un'e-mail con il file sottoposto a scansione

- 1 Premere il pulsante  (Home).
- 2 Scegliere E-mail.
- 3 Specificare un destinatario fra quelli seguenti, quindi selezionare OK.



Nuovo destinatario: immettere direttamente un indirizzo e-mail.

Rubrica indirizzi: scegliere tra i seguenti tipi di rubriche indirizzi:

- Rubrica macchina - Singoli: selezionare un indirizzo e-mail registrato nella rubrica indirizzi.
- Rubrica macchina - Gruppi: selezionare un gruppo di e-mail registrato nella rubrica indirizzi.
- Cerca rubrica indirizzi di rete: cerca un indirizzo e-mail nella rubrica indirizzi del server LDAP.

Selezionare il destinatario specificato da Nuovo destinatario per rimuoverlo o modificarlo.

Selezionare il destinatario specificato da Rubrica indirizzi per rimuovere o visualizzare i dati del destinatario. È inoltre possibile cambiare l'e-mail in Bcc.

-  **NOTA:** per ulteriori informazioni sulla rubrica e sulla rubrica del server, vedere "Rubriche indirizzi".
-  **NOTA:** per informazioni dettagliate su Cerca nella rubrica indirizzi di rete, vedere "Utilizzo della rubrica del server e della rubrica indirizzi del server".
-  **NOTA:** prima di poter selezionare Rubrica indirizzi, è necessario registrare gli indirizzi e-mail.

- 4 Specificare le opzioni di scansione quali Colore uscita, Risoluzione, Scansione fronte/retro e Formato file presenti sulle schede **Qualità** e **Opzioni**. Per dettagli, vedere "Formato file".
- 5 Premere il pulsante  (Avvia) per iniziare l'invio dell'e-mail.

Invio di fax

- ✎ **NOTA:** se l'impostazione Funzione abilitata per Fax è impostata su On (Password), per utilizzare le funzione fax è necessario inserire la password di quattro cifre. Se l'impostazione Funzione abilitata per Fax è impostata su On, la funzione fax è disabilitata e il menu non viene visualizzato sul touch panel. Per dettagli, vedere "Funzione abilitata".
- ✎ **NOTA:** se Contr. blocco pann. è impostato su Abilita, è necessario immettere la password a quattro cifre per accedere al menu Impostazioni ammin.

Configurazione delle impostazioni fax iniziali con Navigatore configurazione semplice

È possibile specificare: paese, tipo di linea, toni/impulsi, modalità di ricezione, percorso DRPD (Distinctive Ring Pattern Detection), nome intestazione fax e numero di fax.

- 1 Inserire nel computer il disco *Software and Documentation* fornito con la stampante. Il file *Navigatore configurazione semplice* viene avviato automaticamente.
- 2 Selezionare **Strumenti avanzati** nella finestra *Navigatore configurazione semplice*. Viene visualizzata la finestra **Strumenti avanzati**.



- 3 Selezionare **Configurazione fax**.
- 4 Seguire le istruzioni visualizzate. Le impostazioni disponibili sono:



- Paese
- Tipo linea
- TONI/Impulsi
- Modo ricezione
- Percorso DRPD

Notare che questa impostazione è disponibile solo quando è impostato un servizio di suoneria distinto sulla linea telefonica in uso dalla compagnia telefonica.

- Nome intest. Fax
- Numero fax

✎ **NOTA:** per eseguire le impostazioni iniziali dal pannello operatore della stampante, vedere "Impostazione del Paese".

Impostazione del Paese



- 1 Premere il pulsante  (**Informazioni**).
- 2 Selezionare la scheda **Strumenti**, quindi selezionare **Impostazioni ammin.**
- 3 Selezionare  fino a visualizzare **Imp. fax**, quindi selezionare **Imp. fax**.
- 4 Selezionare **Impostazioni linea fax**.
- 5 Selezionare  fino a visualizzare **Paese**, quindi selezionare **Paese**.
- 6 Scegliere il paese in cui è in uso la stampante, quindi selezionare **OK**.



Dopo avere configurato le impostazioni del paese, è necessario riavviare la stampante. Quando viene visualizzata la richiesta di riavviare la stampante, selezionare **Avvio**. Dopo il riavvio, viene visualizzata la schermata **Home** principale sul touch panel.

 **NOTA:** quando viene configurato il paese, le informazioni, registrate sulla stampante, vengono inizializzate.

Impostazione dell'ID della stampante

Nella maggior parte dei paesi per legge viene richiesto di indicare il numero di fax su tutti i fax inviati. L'ID della stampante, contenente il numero di telefono e il nome del proprietario o il nome dell'azienda, viene stampato su ogni pagina inviata dalla stampante.

- 1 Premere il pulsante  (**Informazioni**).
- 2 Selezionare la scheda **Strumenti**, quindi selezionare **Impostazioni ammin.**
- 3 Selezionare  fino a visualizzare **Imp. fax**, quindi selezionare **Imp. fax**.
- 4 Selezionare **Impostazioni linea fax**.
- 5 Selezionare  fino a visualizzare **Numero fax**, quindi selezionare **Numero fax**.
- 6 Immettere il numero di fax tramite il tastierino numerico e selezionare **OK**.

 **NOTA:** se viene commesso un errore durante l'inserimento dei numeri, premere il pulsante  (**Elimina**) per eliminare l'ultima cifra.

- 7 Selezionare  fino a visualizzare **Nome intestazione fax**, quindi selezionare **Nome intestazione fax**.
- 8 Digitare il proprio nome o il nome dell'azienda utilizzando la tastiera, quindi selezionare **OK**.





Per informazioni dettagliate sull'uso della tastiera per inserire caratteri alfanumerici, vedere "Utilizzo della tastiera visualizzata sul Touch Panel".





Per tornare alla schermata **Informazioni**, premere il pulsante **AC** (**Cancella tutto**).

Impostazione di ora e data

 **NOTA:** se viene a mancare la corrente alla stampante, potrebbe essere necessario reimpostare l'ora e la data.

Per impostare l'ora e la data:

- 1 Premere il pulsante  (**Informazioni**).
- 2 Selezionare la scheda **Strumenti**, quindi selezionare **Impostazioni ammin.**
- 3 Selezionare  fino a visualizzare **Impostazioni sistema**, quindi selezionare **Impostazioni sistema**.
- 4 Selezionare  fino a visualizzare **Generale**, quindi selezionare **Generale**.
- 5 Selezionare  fino a visualizzare **Data e ora**, quindi selezionare **Data e ora**.
- 6 Selezionare **Fuso orario**.





- 7 Selezionare  fino a visualizzare l'area geografica desiderata, quindi selezionarla.
- 8 Selezionare  fino a visualizzare il fuso orario desiderato, quindi selezionarlo.
- 9 Selezionare OK.
- 10 Scegliere Data.
- 11 Selezionare  o  oppure immettere la data tramite tastierino numerico.
- 12 Scegliere Ora.
- 13 Immettere l'ora utilizzando il tastierino numerico.
- 14 Selezionare OK.

Per tornare alla schermata **Informazioni**, premere il pulsante **AC (Cancella tutto)**.

 **NOTA:** se viene inserito un numero sbagliato, la stampante emana un segnale acustico e non consente di procedere al passaggio successivo.

Modifica della modalità Orologio



È possibile impostare l'ora corrente utilizzando il formato 12 o 24 ore.

- 1 Premere il pulsante  (**Informazioni**).
- 2 Selezionare la scheda **Strumenti**, quindi selezionare **Impostazioni ammin.**
- 3 Selezionare  fino a visualizzare **Impostazioni sistema**, quindi selezionare **Impostazioni sistema**.
- 4 Selezionare  fino a visualizzare **Generale**, quindi selezionare **Generale**.
- 5 Selezionare  fino a visualizzare **Data e ora**, quindi selezionare **Data e ora**.
- 6 Scegliere Ora.
- 7 Selezionare **12 ore** o **24 ore**, quindi scegliere OK.



Per tornare alla schermata **Informazioni**, premere il pulsante **AC (Cancella tutto)**.

Impostazione dei suoni acustici

Volume altoparlante

- 1 Premere il pulsante  (**Informazioni**).
- 2 Selezionare la scheda **Strumenti**, quindi selezionare **Impostazioni ammin.**
- 3 Selezionare  fino a visualizzare **Imp. fax**, quindi selezionare **Imp. fax**.
- 4 Selezionare **Impostazioni linea fax**.
- 5 Selezionare  fino a visualizzare **Monitor linea**, quindi selezionare **Monitor linea**.
- 6 Selezionare il volume desiderato quindi OK.
- 7 Spegner e riaccendere la stampante per rendere effettive le impostazioni.





Volume suoneria

- 1 Premere il pulsante  (**Informazioni**).
- 2 Selezionare la scheda **Strumenti**, quindi selezionare **Impostazioni ammin.**
- 3 Selezionare  fino a visualizzare **Imp. fax**, quindi selezionare **Imp. fax**.
- 4 Selezionare **Predef. ingresso**.
- 5 Selezionare  fino a visualizzare **Volume suoneria**, quindi scegliere **Volume suoneria**.

- 6 Selezionare il volume desiderato quindi OK.
- 7 Spegner e riaccendere la stampante per rendere effettive le impostazioni.

Configurazione delle opzioni di impostazione fax

Modifica delle opzioni di impostazione fax

- 1 Premere il pulsante  (Informazioni).
- 2 Selezionare la scheda **Strumenti**, quindi selezionare **Impostazioni ammin.**
- 3 Selezionare  fino a visualizzare **Imp. fax**, quindi selezionare **Imp. fax**.
- 4 Selezionare il menu desiderato.
- 5 Selezionare l'impostazione desiderata o immettere un valore.
Per immettere un valore, selezionare  o  oppure utilizzare il tastierino numerico o la tastiera.
- 6 Selezionare OK.
Se necessario, ripetere i passaggi da 4 a 6.
Per tornare alla schermata **Informazioni**, premere il pulsante **AC (Cancella tutto)**.

Opzioni di impostazione fax disponibili

Per configurare il sistema fax è possibile utilizzare le seguenti opzioni di impostazione:





Opzione	Descrizione
Impostazioni linea fax	Specifica il numero fax della stampante, che verrà stampato sull'intestazione dei fax. Questa funzione è disponibile quando si imposta Intest. Fax su Sì . Il numero specificato in Numero fax viene utilizzato nell'ID della stampante.
Paese	È possibile selezionare il paese in cui viene utilizzata la stampante. Questa impostazione è modificabile quando: <ul style="list-style-type: none"> • Non sono in corso dei lavori • Non ci sono fax in attesa in memoria
Nome intest. Fax	Specifica il nome del mittente da stampare sull'intestazione dei fax.
Tipo linea	È possibile selezionare il tipo di linea predefinito. <ul style="list-style-type: none"> • PSTN • PBX
Monitor Linea	Imposta il volume del monitor linea, che monitora una trasmissione tramite l'altoparlante interno finché non viene stabilita una connessione.
Percorso DRPD	Prima di utilizzare l'opzione DRPR (Distinctive Ring Pattern Detection), è necessario che la compagnia telefonica installi un servizio di suoneria distinto sulla linea telefonica in uso. Una volta che la società telefonica ha fornito un numero distinto per i fax con uno squillo caratteristico, configurare il fax per il monitoraggio di tale squillo.

Opzione		Descrizione
Predef. ingresso	Modo ricezione	<p>È possibile selezionare la modalità di ricezione fax predefinita.</p> <ul style="list-style-type: none"> • Telefono (modalità di ricezione manuale): la ricezione automatica dei fax è disabilitata. È possibile ricevere un fax sollevando il ricevitore del telefono esterno e premendo il codice di ricezione remota, o selezionando Ricezione manuale in Agganciato e premendo il pulsante ► (Avvia). Per informazioni dettagliate su Ricezione manuale, vedere “Ricezione di un fax manualmente in Modalità telefono”. • Fax: (modalità di ricezione automatica) • Telefono/fax: quando alla stampante viene trasmesso un fax, il telefono esterno suona per il periodo specificato in Ricezione automatica Fax/Tel, quindi la stampante riceve automaticamente il fax. Se la chiamata in arrivo non è un fax, la stampante emette un segnale acustico dall’altoparlante interno per indicare che si tratta di una chiamata telefonica. • Segreteria telefonica/Fax: la stampante può condividere una linea telefonica con una segreteria telefonica. In questa modalità, la stampante monitora il segnale fax e risponde se rileva segnali fax. Se la comunicazione telefonica utilizza la trasmissione seriale nel paese (Germania, Svezia, Danimarca, Austria, Belgio, Italia, Francia e Svizzera) questa modalità non è supportata. • DRPD: prima di utilizzare l’opzione DRPD (Distinctive Ring Pattern Detection), è necessario che la compagnia telefonica installi un servizio di suoneria distinto sulla linea telefonica in uso. Una volta che la società telefonica ha fornito un numero distinto per i fax con uno squillo caratteristico, configurare il fax per il monitoraggio di tale squillo.
	Vol. tono Ring	Imposta il volume della suoneria che indica che la chiamata in arrivo è una chiamata telefonica tramite l’altoparlante interno quando Modo ricezione è impostato su Tel/fax .
Impostazione ricezione automatica	Ricezione automatica Fax	Imposta l’intervallo di tempo in cui la stampante entra in modalità di ricezione fax dopo avere ricevuto una chiamata. L’intervallo può essere compreso tra 0 e 255 secondi. Il valore predefinito è 0 secondi.
	Ricezione automatica Tel/Fax	Imposta l’intervallo dopo il quale la stampante entra in modalità di ricezione fax dopo che il telefono esterno riceve una chiamata in arrivo. L’intervallo può essere compreso tra 0 e 255 secondi. Il valore predefinito è 6 secondi.
	Ricezione automatica Segr. tel./Fax	Imposta l’intervallo dopo il quale la stampante entra in modalità di ricezione fax dopo che la segreteria telefonica esterna riceve una chiamata in arrivo. L’intervallo può essere compreso tra 0 e 255 secondi. Il valore predefinito è 21 secondi.
Config. Junk fax		<p>È possibile rifiutare fax non desiderati. Il sistema accetta solo fax dalle stazioni remote registrate per la composizione veloce. Questa funzione è utile per bloccare fax indesiderati.</p> <p>Selezionare NO per disattivare la funzione. Qualsiasi persona può inviare un fax a questo numero.</p> <p>Selezionare SÌ per attivare la funzione.</p>
Ricezione sicura		Consente di specificare se richiedere una password di quattro cifre per ricevere i fax e di impostare o modificare la password.

Opzione		Descrizione	
	Fax inv. inoltr.	<p>È possibile impostare la stampante per inoltrare i fax in arrivo a un altro numero di fax o inoltrarli a un indirizzo di posta elettronica. Quando arriva un fax sulla stampante, questo viene memorizzato in memoria. La stampante compone quindi il numero del fax specificato in <code>N. inoltr</code> o invia un'e-mail all'indirizzo specificato in <code>Inoltr indirizzo e-mail 1-5</code>.</p> <p>Per inoltrare a un numero fax, è necessario registrare un numero di fax su <code>N. inoltr</code>. Per inoltrare a un indirizzo e-mail, è necessario registrare le informazioni su <code>Avviso e-mail</code> e <code>Inoltr indirizzo e-mail</code>. Per informazioni sull'avviso e-mail, vedere "Avviso e-mail" e sul numero di inoltr e dell'indirizzo e-mail, vedere "Imp. Fax".</p> <p>Per non inoltrare i fax in arrivo, selezionare <code>No</code>.</p> <p>Per inoltrare i fax in arrivo senza stamparli, selezionare <code>Inoltra</code>. Se si verifica un errore durante l'inoltr di un fax ricevuto, la stampante stampa il fax.</p> <p>Per inoltrare e stampare i fax in arrivo, selezionare <code>Stampa e inoltra</code>.</p> <p>Selezionare <code>Stampa ed e-mail</code> per stampare e inoltrare i fax in arrivo tramite e-mail.</p>	
	Stampa su due lati	<p>Quando si stampano i fax, è possibile scegliere se eseguire delle stampe fronte/retro.</p> <p>Per stampare solo su un lato dei fogli, selezionare <code>No</code>.</p> <p>Per stampare su entrambi i lati dei fogli, selezionare <code>Sì</code>.</p>	
	Ricez. Remota	<p>Per ricevere un fax premere il codice di ricezione remota sul telefono esterno dopo avere sollevato il ricevitore del telefono. Quando <code>Ricezione remota</code> viene impostata su <code>On</code>, specificare un codice di ricezione remota di due cifre in <code>Tono ricezione remota</code>.</p>	
	Rifiuta dimensione	<p>Quando si riceve un documento lungo quanto la carta caricata nella stampante o più lungo, è possibile impostare la stampante per eliminare eventuali eccessi in fondo alla pagina. Se la pagina ricevuta non rientra nel margine impostato, essa viene stampata su due fogli nelle dimensioni effettive. Se il documento rientra nel margine e l'opzione <code>Rifiuta dimensione</code> è impostata su <code>Riduz. Autom.</code>, la stampante riduce il documento per farlo rientrare nel formato carta esistente. Se la funzione <code>Rifiuta dimensione</code> è impostata su un'opzione diversa da <code>Riduz. Autom.</code>, i dati sul margine vengono eliminati.</p>	
Predef. trasmissione	Impostazione ricomposizione automatica	Ritardo rinvio	È possibile specificare l'intervallo tra i tentativi di trasmissione compreso tra 3 e 255 secondi. Il valore predefinito è 8 secondi.
		Tent. Ricon.	È possibile specificare il numero di tentativi di composizione nel caso il numero del fax di destinazione sia occupato, nell'intervallo da 0 a 13. Se viene inserito 0, la stampante non effettuerà la ricomposizione.
		Ritardo di riconnessione	La stampante può automaticamente ricomporre il numero di un apparecchio fax se era occupato al primo tentativo. È possibile inserire intervalli compresi tra 1 e 15 minuti.

Opzione	Descrizione
Toni/Impulsi	È possibile selezionare il tipo di selezione. <ul style="list-style-type: none"> • Toni • Impulsi (10PPS) • Impulsi (20PPS)
Comp. Prefisso	È possibile specificare se impostare un prefisso. Impostando Componi prefisso su On, il numero inserito in Numero composizione prefisso viene composto prima dell'avvio di qualsiasi numero di composizione automatica. È utile per accedere a PBX (Private Automatic Branch Exchange). È possibile impostare un prefisso fino a cinque cifre.
Copertina fax	Quando si invia un fax, è possibile scegliere se allegare una copertina ai fax.
Intest. Fax	Stampa i dati del mittente sull'intestazione dei fax. Selezionare NO per disattivare la funzione. Selezionare Sì per attivare la funzione. Notare che se per Paese è stato selezionato Stati Uniti, questa opzione non appare nel menu. L'impostazione è fissa su Sì e non è modificabile. Per informazioni sull'impostazione del paese, vedere "Impostazione del Paese".
ECM	È possibile impostare se abilitare o disabilitare la modalità ECM (Error Correction Mode).
Velocità modem	È possibile impostare la velocità del modem.
Visualizza destinatari fax manuali	È possibile impostare se visualizzare il numero di fax del destinatario nella schermata Invio fax durante l'invio manuale di un fax.
Rapporti fax	
Attività fax	È possibile impostare se stampare automaticamente un rapporto di attività fax dopo ogni 50 comunicazioni fax in entrata e in uscita.
Trasmetti fax	È possibile impostare se stampare il risultato della trasmissione al termine della trasmissione fax.
Trasmissione fax	È possibile impostare se stampare il risultato della trasmissione al termine della trasmissione fax a più destinatari.
Prot. Fax	È possibile impostare se stampare il rapporto di monitoraggio protocollo al termine della trasmissione fax per monitorare eventuali problemi del protocollo fax.

 **NOTA:** Comp. Prefisso supporta solo l'ambiente in cui si invia un fax al numero di linea esterna. Per utilizzare Comp. Prefisso, è necessario effettuare quanto segue dal pannello operatore.

- 1 Premere il pulsante  (**Informazioni**).
- 2 Selezionare la scheda **Strumenti**, quindi selezionare **Impostazioni ammin.**
- 3 Selezionare  fino a visualizzare **Imp. fax**, quindi selezionare **Imp. fax**.
- 4 Selezionare **Impostazioni linea fax**.
- 5 Selezionare  fino a visualizzare **Tipo linea**, quindi scegliere **Tipo linea**.
- 6 Selezionare **PBX**, quindi **OK**.
- 7 Selezionare .

- 8 Selezionare `Predef. trasmissione.zxcv`
- 9 Selezionare  fino a visualizzare `Componi prefisso`, quindi selezionare `Componi prefisso`.
- 10 Scegliere `On`.
- 11 Selezionare la casella `Numero composizione prefisso`.
- 12 Immettere il numero del prefisso tramite il tastierino numerico e selezionare `OK`. I caratteri utilizzabili per un numero di prefisso sono da 0 a 9, * e #. Il numero massimo di caratteri per un prefisso è cinque.
- 13 Spegner e riaccendere la stampante per rendere effettive le impostazioni.

Impostazioni fax avanzate



NOTA: le impostazioni fax avanzate sono destinate agli utenti esperti. Impostazioni errate possono danneggiare la stampante.

Se si verificano degli errori di invio o ricezione fax, è disponibile un menu per impostazioni fax avanzate a cui si può accedere per modificare le impostazioni.





Per accedere la menu Diagnosi (Modo cliente), seguire le istruzioni.

- 1 Spegner la stampante.
- 2 Scollegare tutti i cavi di rete, linea telefonica e USB dalla stampante.
- 3 Accendere la stampante tenendo premuti i pulsanti 8 e 2 sul tastierino numerico per avviarla in `Modo cliente`.
Dopo avere effettuato le impostazioni fax avanzate, è necessario riavviare la stampante per rendere effettive le impostazioni.





Metodo di codifica dati fax

Alcune delle vecchie versioni di apparecchi fax non supportano il metodo di codifica JBIG (Joint Bi-level Image Experts Group). A causa di questo metodo di codifica è possibile che si verifichino errori di invio e ricezione dei fax. È possibile disattivare il JBIG e selezionare la codifica MH (Modified Huffman), MR (Modified Read), oppure MMR (Modified Modified Read) seguendo le istruzioni.

È possibile cambiare la codifica di trasmissione modem seguendo queste istruzioni.



- 1 Accendere la stampante tenendo premuti i pulsanti 8 e 2 sul tastierino numerico per avviarla in `Modo cliente`.
- 2 Premere il pulsante  per selezionare `Diag Fax/Scanner`, quindi selezionare `OK`.
- 3 Premere il pulsante  fino a visualizzare `Parametro`, quindi selezionare `OK`.
- 4 Accertarsi che venga visualizzato `Parametro FAX`, quindi selezionare `OK`.
- 5 Premere il pulsante  fino a visualizzare `Codifica G3M TX`, quindi selezionare `OK`.
- 6 Premere il pulsante  fino a visualizzare la codifica desiderata, quindi selezionare `OK`.
È possibile selezionare MH, MR, oppure MMR.



È possibile cambiare la codifica di ricezione modem seguendo queste istruzioni.

- 1 Accendere la stampante tenendo premuti i pulsanti 8 e 2 sul tastierino numerico per avviarla in `Modo cliente`.
- 2 Premere il pulsante  per selezionare `Diag Fax/Scanner`, quindi selezionare `OK`.
- 3 Premere il pulsante  fino a visualizzare `Parametro`, quindi premere `OK`.
- 4 Accertarsi che venga visualizzato `Parametro FAX`, quindi selezionare `OK`.
- 5 Premere il pulsante  fino a visualizzare `Codifica G3M RX`, quindi selezionare `OK`.
- 6 Premere il pulsante  fino a visualizzare la codifica desiderata, quindi premere `OK`.
È possibile selezionare MH, MR, oppure MMR.

Diagnosi della connessione fax

È possibile eseguire la diagnosi della connessione fax utilizzando la funzione Diagnosi linea fax in grado di rilevare le anomalie della connessione della linea telefonica.

- 1 Accendere la stampante tenendo premuti i pulsanti 8 e 2 sul tastierino numerico per avviarla in Modo cliente.
- 2 Premere il pulsante  per selezionare Diag Fax/Scanner, quindi selezionare OK.
- 3 Premere il pulsante  fino a visualizzare Test FAX, quindi selezionare OK.
- 4 Quando appare il messaggio Controllare connessione fax, selezionare OK.
- 5 Quando appare Il messaggio Pronto a iniziare, selezionare OK per avviare la diagnosi della connessione fax. Viene visualizzato uno dei seguenti risultati della diagnosi.

Diagnosi del risultato	Descrizione
Connessione non rilevata Riconnettere la linea telefonica	Il cavo della linea telefonica non è connesso. Accertarsi che il cavo della linea telefonica sia connesso correttamente.
Cavo non connesso correttamente Riconnettere la linea telefonica dalla presa a muro alla connessione di linea	Il cavo della linea telefonica è connesso al connettore sbagliato. Accertarsi che il cavo della linea telefonica sia connesso a un'estremità al connettore per presa a muro () della stampante e all'altra estremità a una presa a muro attiva. Se si utilizza un telefono o una segreteria telefonica, collegare il connettore telefonico ().
Connessione fax in ordine Controllare l'impostazione di Toni/Impulsi in Menu Ammin. dopo avere riavviato la stampante	Il cavo della linea telefonica è connesso correttamente. Controllare l'impostazione di Toni/Impulsi. Per informazioni su Toni/Impulsi, vedere "Opzioni di impostazione fax disponibili".

Invio di un fax

Dalla stampante è possibile inviare fax. È anche possibile trasferire dati da inviare per fax direttamente da un computer con il sistema operativo Microsoft® Windows®.

Caricamento di un documento originale

Per caricare un documento originale da inviare per fax, è possibile utilizzare l'alimentatore DADF o il vetro documenti. Con l'alimentatore DADF, è possibile caricare fino a 50 fogli da 75 g/m² (20 libbre) per volta. Con la lastra è possibile caricare un foglio per volta.

 **NOTA:** per ottenere la migliore qualità di scansione possibile, specialmente per immagini in scala di grigi, utilizzare il vetro documenti anziché l'alimentatore DADF.

Per inviare per fax un documento utilizzando l'alimentatore automatico di documenti fronte/retro (DADF)

- 1 Collocare i documenti rivolti verso l'alto nel DADF con il bordo superiore inserito per primo. Quindi regolare le guide dei documenti per la corretta dimensione dei documenti.

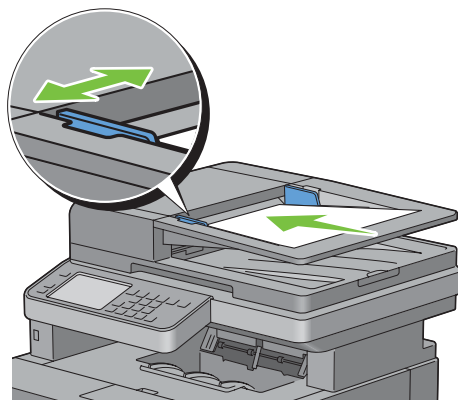

- 2 Regolare la risoluzione dei documenti. Per informazioni dettagliate, vedere “Regolazione della risoluzione del documento”.

Per inviare un documento dalla lastra

- 1 Aprire il coperchio dei documenti.

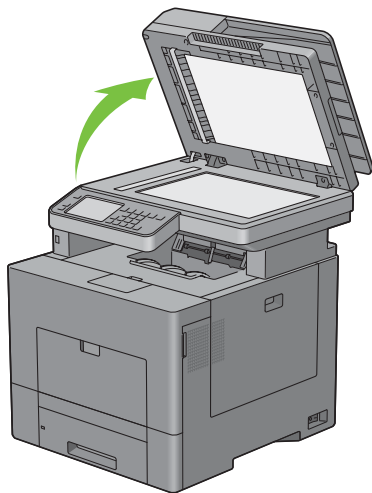

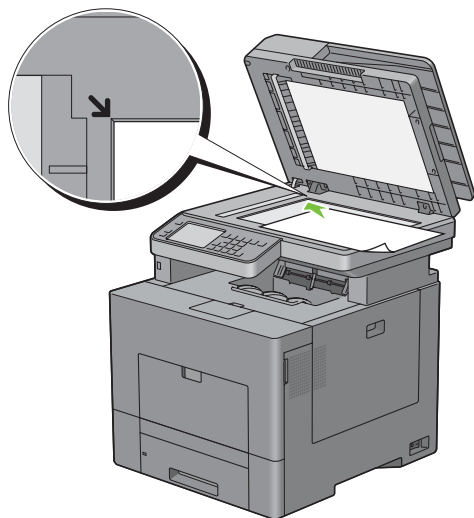

- 2 Posizionare il documento rivolto verso il basso sul vetro documenti e allinearlo con la guida di registrazione nell'angolo in alto a sinistra del vetro.



- 3 Regolare la risoluzione dei documenti. Per informazioni dettagliate, vedere “Regolazione della risoluzione del documento”.

- 4 Chiudere il coperchio dei documenti.

 **NOTA:** accertarsi che non vi siano documenti nel DADF. Se viene rilevato un documento nel DADF, questo ha priorità sul documento che si trova sul vetro documenti.

 **NOTA:** se si invia per fax una pagina da un libro o da una rivista, sollevare il coperchio fino a quando le cerniere non si arrestano e quindi chiudere il coperchio. Se il libro o la rivista super 30 mm di spessore, iniziare a inviare il fax con il coperchio aperto.

Regolazione della risoluzione del documento

È possibile migliorare la qualità del fax regolando la risoluzione, specialmente se la qualità del documento è scarsa o se contiene immagini fotografiche.

- 1 Premere il pulsante  (Home).
- 2 Selezionare Fax.
- 3 Selezionare Risoluzione.
- 4 Selezionare l'impostazione desiderata quindi OK.

Standard*	Per documenti con caratteri di dimensioni normali.
Fine	Per documenti contenenti caratteri piccoli o linee sottili oppure documenti stampanti con una stampante ad aghi.
Superfine	Per documenti contenenti dettagli molto fini. La modalità Superfine è abilitata solo se anche la macchina remota supporta la risoluzione Superfine. Vedere la nota seguente.
Foto	Per documenti contenenti immagini fotografiche.

* Indica l'impostazione predefinita di fabbrica.

 **NOTA:** i fax eseguiti con la risoluzione Superfine vengono trasmessi alla risoluzione più alta supportata dal dispositivo di ricezione.

Regolazione del contrasto del documento

È possibile regolare il contrasto del fax per renderlo più chiaro o più scuro dell'originale.

- 1 Caricare i documenti nel DADF rivolti verso l'alto con il bordo superiore inserito per primo.

OPPURE

Collocare un singolo documento rivolto verso il basso sul vetro documenti e chiudere il relativo coperchio.

Per informazioni dettagliate sul caricamento dei documenti, vedere "Caricamento di un documento originale".

- 2 Premere il pulsante  (Home).

- 3 Selezionare Fax.

- 4 Selezionare Chiaro/Scuro.

- 5 Selezionare il livello desiderato sulla barra Chiaro/Scuro quindi selezionare OK.

È possibile scegliere un livello di contrasto compreso tra sette livelli di Scuro e Chiaro

La selezione di una cella sul lato sinistro della barra rende il contrasto del documento più scuro, mentre la selezione di una cella sul lato destro della barra lo rende più chiaro.

Scuro 3	È ideale per documenti chiari oppure per le sottolineature a matita.
Scuro 2	
Scuro 1	
Normale*	Funziona bene con i documenti digitati normalmente o stampati.
Chiaro 1	È ideale per documenti scuri.
Chiaro 2	
Chiaro 3	

* Indica l'impostazione predefinita di fabbrica.

Invio di un fax dalla memoria

- 1 Caricare i documenti nel DADF rivolti verso l'alto con il bordo superiore inserito per primo.

OPPURE

Collocare un singolo documento rivolto verso il basso sul vetro documenti e chiudere il relativo coperchio.

Per informazioni dettagliate sul caricamento dei documenti, vedere "Caricamento di un documento originale".

- 2 Premere il pulsante  (Home).

- 3 Selezionare Fax.

- 4 Regolare la risoluzione del documento per adattarla al fax. Per informazioni dettagliate, vedere "Regolazione della risoluzione del documento". Per regolare il contrasto, vedere "Regolazione del contrasto del documento".

- 5 Per selezionare un numero fax, effettuare una delle seguenti operazioni.

- Premere  , quindi selezionare una delle seguenti voci.

Rubrica indirizzi computer - Singoli - Selezionare un numero di fax individuale quindi selezionare OK.

Rubrica indirizzi computer - Gruppi - Selezionare un numero di composizione di gruppo quindi selezionare OK.

Cerca rubrica indirizzi di rete - Cercare e selezionare un numero di fax dal server LDAP, quindi selezionare OK.

 **NOTA:** per ulteriori informazioni sulla rubrica indirizzi e sulla rubrica del server, vedere “Rubriche indirizzi”.

 **NOTA:** per informazioni dettagliate su Cerca nella rubrica indirizzi di rete, vedere “Utilizzo della rubrica del server e della rubrica indirizzi del server”.

 **NOTA:** il numero di fax deve essere registrato prima di poter selezionare Rubrica indirizzi.

- Selezionare .

Immettere il numero di composizione rapida tramite il tastierino numerico e selezionare .



- 6 Premere il pulsante  (Avvia) per eseguire la scansione dei dati.

Quando il documento è caricato sulla lastra, il display chiede se segue un'altra pagina.

Se si desidera collocare un nuovo documento, sostituire il documento con uno nuovo, quindi premere il pulsante  (Avvia).

Una volta terminato di caricare i documenti, selezionare Invia adesso.

La stampante inizia a comporre il numero e invia il fax quando l'apparecchio fax remoto è pronto.

 **NOTA:** è possibile annullare l'invio del fax in qualsiasi momento premendo il pulsante  (Annulla).

 **NOTA:** premendo il pulsante  (Avvia) quando è impostato l'intervallo di disponibilità o la funzione fax è bloccata, il fax non viene inviato. (Per informazioni dettagliate, vedere “Imposta intervallo di disponibilità” per l'intervallo di disponibilità e “Funzione abilitata” per la funzione fax).

Invio di un fax manualmente

- 1 Caricare i documenti nel DADF rivolti verso l'alto con il bordo superiore inserito per primo.

OPPURE

Collocare un singolo documento rivolto verso il basso sul vetro documenti e chiudere il relativo coperchio.

Per informazioni dettagliate sul caricamento dei documenti, vedere “Caricamento di un documento originale”.

- 2 Premere il pulsante  (Home).

- 3 Selezionare Fax.



- 4 Regolare la risoluzione del documento per adattarla al fax. Per informazioni dettagliate, vedere “Regolazione della risoluzione del documento”. Per regolare il contrasto, vedere “Regolazione del contrasto del documento”.

- 5 Scegliere Agganciato.

- 6 Immettere il numero di fax del destinatario tramite il tastierino numerico.

È inoltre possibile selezionare il destinatario utilizzando il numero di composizione rapida o la rubrica indirizzi. Per informazioni dettagliate, vedere “Ricomposizione automatica”.

- 7 Premere il pulsante  (Avvia) per iniziare l'invio del fax.

 **NOTA:** è possibile annullare l'invio del fax in qualsiasi momento premendo il pulsante  (Annulla).

 **NOTA:** premendo il pulsante  (Avvia) quando è impostato l'intervallo di disponibilità o la funzione fax è bloccata il fax non viene inviato. (Per informazioni dettagliate, vedere “Imposta intervallo di disponibilità” per l'intervallo di disponibilità e “Funzione abilitata” per la funzione fax).

Conferma delle trasmissioni

Quando l'ultima pagina del documento è stata inviata, la stampante emana un segnale acustico e torna in modalità standby.

Se qualcosa non funziona durante l'invio del fax, sul display appare il messaggio di errore.

Se si riceve un messaggio di errore, premere il pulsante  (Annulla) per eliminare il messaggio e riprovare a mandare il documento.

È possibile impostare la stampante per stampare un rapporto di conferma automaticamente dopo ogni trasmissione fax. Per informazioni dettagliate, vedere “Stampa di un rapporto”.

Ricomposizione automatica

Se il numero è occupato o non c'è risposta quando si invia un fax, la stampante ricompone automaticamente il numero a intervalli di 1 minuto per un numero di tentativi impostato nelle impostazioni di ricomposizione.

Per cambiare l'intervallo di tempo tra le ricomposizioni e i tentativi di ricomposizione, vedere “Opzioni di impostazione fax disponibili”.

 **NOTA:** la stampante non ricompone automaticamente un numero che era occupato se il numero è stato inserito manualmente.

Invio di un fax differito



La modalità Invio ritardato può essere utilizzata per salvare documenti da trasmettere a un'ora specificata per sfruttare le tariffe telefoniche più basse per comunicazioni interurbane.

- 1 Caricare i documenti nel DADF rivolti verso l'alto con il bordo superiore inserito per primo.

OPPURE

Collocare un singolo documento rivolto verso il basso sul vetro documenti e chiudere il relativo coperchio.

Per informazioni dettagliate sul caricamento dei documenti, vedere “Caricamento di un documento originale”.

- 2 Premere il pulsante  (Home).
- 3 Selezionare Fax.
- 4 Regolare la risoluzione del documento per adattarla al fax. Per informazioni dettagliate, vedere “Regolazione della risoluzione del documento”. Per regolare il contrasto, vedere “Regolazione del contrasto del documento”.
- 5 Selezionare la scheda **Opzioni**, quindi selezionare **Invio differito**.
- 6 Scegliere **On**.
- 7 Immettere l'ora di avvio tramite il tastierino numerico e selezionare **OK**.
- 8 Selezionare la scheda **Fax**, quindi immettere il numero di fax del destinatario tramite il tastierino numerico.
È inoltre possibile selezionare il destinatario utilizzando il numero di composizione rapida o la rubrica indirizzi. Per informazioni dettagliate, vedere “Ricomposizione automatica”.
- 9 Premere il pulsante  (**Avvia**) per eseguire la scansione dei dati.

Dopo avere attivato la modalità Invio ritardato, la stampante memorizza tutti i documenti da mandare per fax e li invia all'ora specificata. Dopo avere inviato i fax con invio ritardato, i dati in memoria vengono cancellati.

 **NOTA:** se si spegne e quindi riaccende la stampante, i documenti in memoria vengono inviati non appena la stampante viene attivata.

 **NOTA:** se l'ora di avvio specificata coincide con i periodi di tempo dell'intervallo di disponibilità o della funzione fax, la stampante non può inviare il fax differito all'ora specificata. (Per informazioni dettagliate, vedere “Imposta intervallo di disponibilità” per l'intervallo di disponibilità e “Funzione abilitata” per la funzione fax).

Invio di un fax dal driver (Direct Fax)

È possibile inviare un fax direttamente dal computer utilizzando il driver.

 **NOTA:** con Direct Fax è possibile inviare solo fax in bianco e nero.

 **NOTA:** se l'ora di avvio specificata coincide con i periodi di tempo dell'intervallo di disponibilità o della funzione fax, la stampante non può inviare il fax differito all'ora specificata. (Per informazioni dettagliate, vedere “Imposta intervallo di disponibilità” per l'intervallo di disponibilità e “Funzione abilitata” per la funzione fax).

Esempio



Procedimento

- NOTA:** i nomi delle finestre di dialogo e dei pulsanti possono essere diversi da quelli dati nella seguente procedura in base all'applicazione utilizzata.
 - NOTA:** per utilizzare questa funzione, è necessario installare il driver del fax. Per informazioni dettagliate, vedere "Inserire il disco Software and Documentation" per Windows oppure "Installazione di driver e software" per Macintosh.
- 1 Aprire il file che da inviare per fax.
 - 2 Aprire la finestra di dialogo Stampa dall'applicazione e selezionare **Dell C3765dnf Color MFP Fax**.
 - 3 Selezionare **Preferenze** in Windows, oppure **Impostazione FAX** in Macintosh.

Per Microsoft Windows

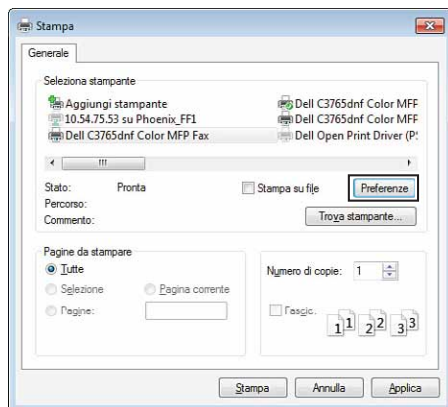

Per Apple Macintosh

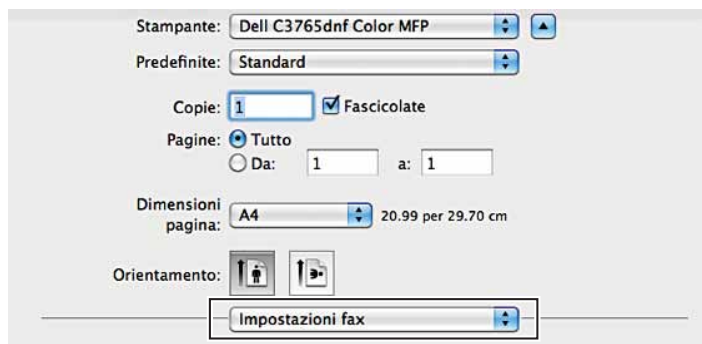

- 4 Quando viene visualizzata la finestra di dialogo, specificare le seguenti impostazioni.

NOTA: le presenti impostazioni valgono solo per un fax singolo.

Per Microsoft Windows

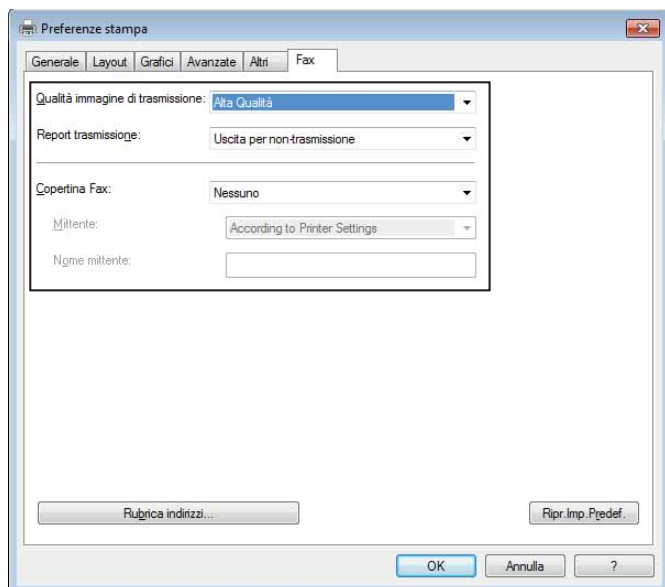

Per Apple Macintosh



a. Qualità immagine di trasmissione

Funzione

Impostare la qualità di stampa.

Valori:

Standard	Per documenti con caratteri di dimensione normale.
Alta Qualità*	Per documenti contenenti caratteri piccoli o righe sottili o documenti ottenuti con stampanti a matrice di punti.
Qualità immagine ultra-elevata	Per documenti contenenti dettagli molto fini. La modalità superfine è abilitata solo se la macchina in posizione remota supporta la risoluzione Superfine. Vedere le seguenti note.

* Indica l'impostazione predefinita di fabbrica.



NOTA: i fax stampati con l'opzione Qualità immagine ultra-elevata dal driver Direct Fax vengono trasmessi alla risoluzione più alta supportata dal dispositivo di ricezione.

b. Report trasmissione

Funzione

Per specificare se stampare il risultato della trasmissione tramite fax.

Valori:

Uscita regolarmente	Stampa il risultato dopo ogni trasmissione fax.
Uscita per non-trasmissione*	Stampa il risultato della trasmissione fax solo in caso di errore.
Non emettere	Non stampa i risultati della trasmissione fax.

* Indica l'impostazione predefinita di fabbrica.

c. Copertina Fax

Funzione

Specificare se allegare una copertina al fax.

Valori:

In base alle impostazioni stampante	Stabilisce se allegare una copertina al fax in base all'impostazione specificata sul pannello operatore Copertina Fax.
Allega	Allega una copertina al fax.
Nessuno*	Non allega una copertina al fax.

* Indica l'impostazione predefinita di fabbrica.

Mittente

Funzione

Consente di specificare se stampare il nome del mittente sulla copertina fax.

Valori:

In base alle impostazioni stampante*	Stabilisce se stampare il nome del mittente sulla copertina del fax in base alle impostazioni della stampante.
Digitare il nome del mittente	Consente di inserire il nome del mittente che verrà stampato sulla copertina in Nome mittente .

* Indica l'impostazione predefinita di fabbrica.

Nome mittente

Funzione

Inserire il nome del mittente che verrà stampato sulla copertina del fax.

Il nome del mittente può contenere un massimo di 30 caratteri. Se supera 30 caratteri, vengono stampati solo i primi 30 caratteri.

- 5 Per Windows, selezionare **OK** per chiudere la finestra di dialogo **Preferenze stampa**, quindi selezionare **Stampa**.
Per Macintosh, selezionare **Stampa**.

Viene visualizzata la finestra di dialogo **Imposta/controlla trasmissione fax**.

Per Microsoft Windows

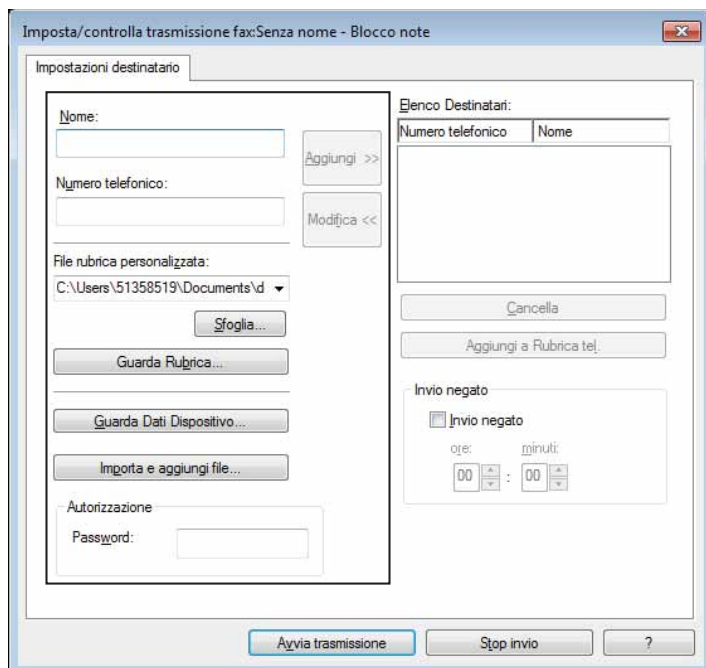

Per Apple Macintosh

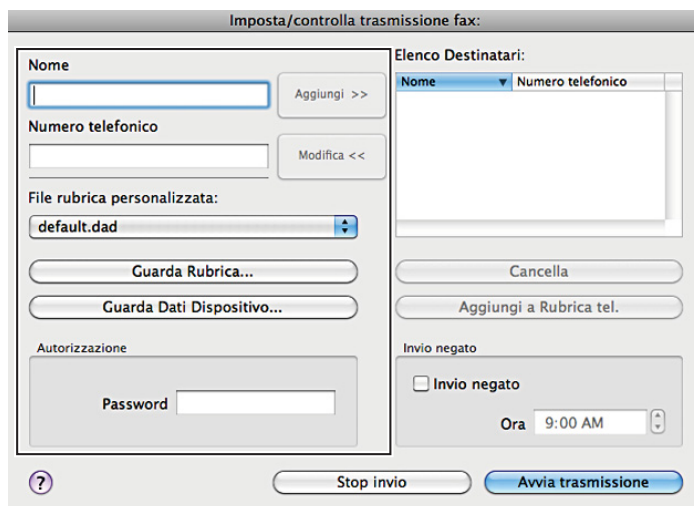



- 6 Inserire i dati del destinatario. Per la destinazione effettuare la seguente procedura. Per dettagli su come inserire la destinazione, vedere la Guida in linea del driver.
 - a Inserire direttamente il nome e il numero fax.
 - b Selezionare un numero fax dalla rubrica.
 - **Guarda Rubrica...**: visualizza un elenco di numeri fax salvati nel file specificato per **File rubrica personalizzata**.
 - **Guarda Dati Dispositivo**: visualizza un elenco di numeri fax salvati in Rubrica sulla stampante Dell C3765dnf Multifunction Color Laser Printer.
 - **Importa e aggiungi file** (solo Windows): consente di selezionare un file di origine del tipo CSV, WAB, MAPI o un server LDAP. Per dettagli sul server LDAP, vedere “Server LDAP” e “Rubrica indirizzi server fax”.

 **NOTA:** inserire la password nel campo **Password** dell'area **Autorizzazione** prima di inviare un fax se la funzione fax è bloccata da una password.

Per bloccare la funzione fax con una password:

 **NOTA:** per bloccare la funzione fax da **Funzione abilitata**, è necessario prima impostare **Blocco pannello** su **On**. Per dettagli, vedere "Blocco pannello".



- 1 Premere il pulsante  (**Informazioni**).
- 2 Selezionare la scheda **Strumenti**, quindi selezionare **Impostazioni ammin.**
- 3 Selezionare  fino a visualizzare **Imp. di protezione**, quindi scegliere **Imp. di protezione**.
- 4 Selezionare **Funzione abilitata**.
- 5 Selezionare  fino a visualizzare **Fax**, quindi selezionare **Fax**.
- 6 Scegliere **On (Password)**.
- 7 Immettere una password di quattro cifre, quindi selezionare **OK**.
- 8 Spegner e riaccendere la stampante per rendere effettive le impostazioni.

Per controllare se il fax è stato spedito:

stampare un report di cronologia dei processi. Per informazioni dettagliate sulla modalità di stampa del report di cronologia dei processi, vedere "Rapp./elenco".

Ricezione di un fax

Informazioni sulle modalità di ricezione

 **NOTA:** per utilizzare **Tel/fax** o **Segret./fax**, connettere una segreteria telefonica al connettore telefonico () sul retro della stampante.

Quando la memoria è piena, il fax viene ricevuto in modalità **Telefono**.

Caricamento della carta per la ricezione dei fax

Le istruzioni di caricamento della carta nel cassetto valgono per lavori di stampa, fax e copiatura, con l'eccezione che i fax possono solo venire stampati su formati carta A4, Letter o Legal. Per informazioni dettagliate sul caricamento della carta, vedere "Caricamento dei supporti di stampa". Per informazioni dettagliate sull'impostazione del tipo di carta e del formato nel cassetto, vedere "Istruzioni sull'uso dei supporti di stampa".

Ricezione di un fax automaticamente in Modalità FAX

La stampante viene preimpostata in fabbrica per la modalità **Fax**.

Se si riceve un fax, dopo un intervallo di tempo specificato, la stampante passa direttamente in modalità fax e riceve il fax.

Per cambiare l'intervallo di tempo in cui la stampante entra in modalità fax dopo avere ricevuto una chiamata in entrata, vedere "Opzioni di impostazione fax disponibili".

Ricezione di un fax manualmente in Modalità telefono

È possibile ricevere un fax sollevando il ricevitore del telefono esterno e premendo il codice di ricezione remota (vedere "Opzioni di impostazione fax disponibili"). È possibile inoltre ricevere un fax selezionando **Ricezione manuale** in **Agganciato**.

Per ricevere un fax selezionando **Ricezione manuale** procedere come descritto di seguito.

- 1 Quando il telefono esterno squilla, sollevare il ricevitore e controllare il tono fax.
- 2 Una volta sentito il tono fax, premere il pulsante  (**Home**).

- 3 Selezionare Fax.
- 4 Scegliere Agganciato.
- 5 Selezionare Modalità e Ricezione manuale.
- 6 Premere il pulsante ► (Avvia).
- 7 Agganciare il ricevitore del telefono esterno.

La stampante inizia a ricevere il fax, al termine della ricezione ritorna in modalità standby.

Ricezione di un fax automaticamente in modalità Tel/fax oppure Segret./fax

Per utilizzare la modalità Tel/fax o Segret./fax, connettere un telefono esterno al connettore telefonico (PHONE) sul retro della stampante.

Se il mittente lascia un messaggio, la segreteria telefonica lo memorizza normalmente. Se la stampante rileva un tono fax sulla linea, inizia automaticamente la ricezione.

Per informazioni dettagliate sulla modalità Telefono/Fax o Segreteria/Fax, vedere “Opzioni di impostazione fax disponibili”.

 **NOTA:** se la stampante è impostata su Segret./fax e la segreteria telefonica è disattivata, o non c'è una segreteria telefonica connessa alla stampante, la stampante passa automaticamente alla modalità Fax dopo un intervallo di tempo predefinito.

Ricezione di un fax manualmente tramite un telefono esterno (Ricezione remota)

È possibile ricevere manualmente un fax dal telefono esterno senza dover accedere alla stampante.

Per ricevere manualmente un fax tramite il telefono esterno, è necessario collegare un telefono esterno al connettore telefonico (PHONE) posto sul retro della stampante e impostare Ricezione remota su On.

Quando si riceve una chiamata sul telefono esterno e si sente il tono fax, immettere il codice di due cifre dal telefono esterno.

La stampante riceve il documento.

Per immettere il codice di ricezione remota dal telefono esterno, premere i tasti numerici lentamente in sequenza. Se si sente ancora il tono fax dall'apparecchio remoto, provare a immettere di nuovo il codice a due cifre.

Il codice di ricezione remota predefinito è 00. È possibile cambiare il codice a due cifre a scelta. Per informazioni su come cambiare il codice, vedere “Opzioni di impostazione fax disponibili”.

 **NOTA:** impostare il sistema di composizione del telefono esterno su DTMF.

Ricezione di fax tramite DRPD

DRPD è un servizio offerto dalla compagnia telefonica che consente all'utente di utilizzare una sola linea telefonica per diversi numeri di telefono. Il numero specifico utilizzato per effettuare una chiamata viene identificato tramite la suoneria, che consiste di una combinazione di suoni lunghi e corti.

Prima di utilizzare l'opzione DRPR (Distinctive Ring Pattern Detection), è necessario che la compagnia telefonica installi un servizio di suoneria distinto sulla linea telefonica in uso. Per impostare DRPR, è necessario avere un'altra linea telefonica, oppure qualcuno disponibile a comporre il numero di fax dall'esterno.

Per impostare DRPR:

- 1 Premere il pulsante ⓘ (Informazioni).
- 2 Selezionare la scheda Strumenti, quindi selezionare Impostazioni ammin.
- 3 Selezionare ▼ fino a visualizzare Imp. fax, quindi selezionare Imp. fax.
- 4 Selezionare Impostazioni linea fax.
- 5 Selezionare ▼ fino a visualizzare Modello DRPD, quindi selezionare Modello DRPD.

- 6 Selezionare il modello desiderato quindi OK.
- 7 Spegner e riaccendere la stampante per rendere effettive le impostazioni.

Per ricevere fax in modalità DRPD, è necessario impostare il menu su DRPD. Per dettagli, vedere “Opzioni di impostazione fax disponibili”.



La stampante fornisce sette percorsi DRPD. Se il servizio è disponibile tramite la compagnia telefonica, chiedere alla compagnia telefonica quale per percorso è necessario selezionare per utilizzare questo servizio.

Ricezione di fax in memoria

La stampante è un dispositivo multifunzione, quindi è possibile ricevere fax mentre si eseguono copie o stampe. Se si riceve un fax mentre si eseguono copie o stampe, oppure finisce la carta o il toner, la stampante memorizza i fax in arrivo. La stampante stampa i fax automaticamente, non appena sono terminate le operazioni di copiatura o stampa, oppure sono stati riforniti i materiali di consumo.

Ricezione in polling

È possibile ricevere fax dall'apparecchio fax remoto in un orario prestabilito.

- 1 Premere il pulsante  (Home).
- 2 Selezionare Fax.
- 3 Scegliere Agganciato.
- 4 Selezionare Modalità e Polling manuale.
- 5 Immettere il numero di fax del dispositivo remoto tramite il tastierino numerico.
- 6 Premere il pulsante  (Avvia) per iniziare la ricezione del fax



Composizione automatica

Composizione rapida (Velocità di connessione)

È possibile memorizzare fino a 200 numeri utilizzati di frequente nelle posizioni di composizione rapida (001–200).

Quando esiste il processo di composizione rapida specificato nel fax differito o di ricomposizione, non è possibile cambiare in numero di composizione rapida dal pannello operatore o da **Dell Printer Configuration Web Tool**.

Impostazione di composizione rapida





- 1 Premere il pulsante  (Informazioni).
- 2 Selezionare la scheda **Strumenti**, quindi selezionare Impostazioni ammin.
- 3 Selezionare  fino a visualizzare Rubrica telefonica, quindi selezionare Rubrica telefonica.
- 4 Selezionare Singoli.
- 5 Premere  fino a visualizzare il numero di composizione rapida compreso tra 1 e 200, quindi selezionarlo.

Per passare direttamente a un numero di composizione rapida specifico, immettere il numero desiderato seguito da # utilizzando il tastierino numerico.

- 6 Selezionare la casella di testo Nome.
- 7 Immettere il nome e selezionare OK.
- 8 Selezionare la casella di testo Numero fax.

- 9 Immettere il numero di fax tramite il tastierino numerico e selezionare OK.
Per inserire una pausa tra i numeri, premere il pulsante  (Ricomposizione/Pausa).
“-” appare sul display.
- 10 Selezionare OK.
Per memorizzare altri numeri fax, ripetere i passaggi da 5 a 10.
Per tornare alla schermata **Informazioni**, premere il pulsante **AC** (Cancella tutto).

Invio di un fax con composizione rapida

- 1 Caricare i documenti nel DADF rivolti verso l'alto con il bordo superiore inserito per primo.
OPPURE
Collocare un singolo documento rivolto verso il basso sul vetro documenti e chiudere il relativo coperchio.
Per informazioni dettagliate sul caricamento dei documenti, vedere “Caricamento di un documento originale”.
- 2 Premere il pulsante  (Home).
- 3 Selezionare Fax.
- 4 Selezionare .
- 5 Immettere il numero di composizione rapida compreso tra 1 e 200 tramite il tastierino numerico e selezionare .
- 6 Regolare la risoluzione del documento per adattarla al fax. Per informazioni dettagliate, vedere “Regolazione della risoluzione del documento”. Per regolare il contrasto, vedere “Regolazione del contrasto del documento”.
- 7 Premere il pulsante  (Avvia) per eseguire la scansione dei dati.
Quando il documento è caricato sulla lastra, il display chiede se segue un'altra pagina.
Se si desidera collocare un nuovo documento, sostituire il documento con uno nuovo, quindi premere il pulsante  (Avvia).
Una volta terminato di caricare i documenti, selezionare *Invia adesso*.
Il numero fax memorizzato nella posizione di composizione rapida viene selezionato automaticamente. Il documento viene inviato quando l'apparecchio fax remoto risponde.



 **NOTA:** se si inserisce un asterisco (*) nella prima cifra, è possibile inviare il documento a più destinatari. Ad esempio, se si inserisce 00*, è possibile inviare un documento a destinatari registrati tra 001 e 009.

Composizione di gruppo

Se si invia di frequente lo stesso documento a più destinatari, è possibile creare un gruppo di questi destinatari e impostarli in un gruppo di composizione a una cifra. In questo modo è possibile utilizzare un'impostazione di numero di composizione di gruppo per inviare un documento a tutti i destinatari di un gruppo.

 **NOTA:** non è possibile includere un numero di composizione di un gruppo entro un altro numero di composizione di gruppo.

Impostazione della composizione di gruppo

- 1 Premere il pulsante  (Informazioni).
- 2 Selezionare la scheda **Strumenti**, quindi selezionare *Impostazioni ammin.*
- 3 Selezionare  fino a visualizzare *Rubrica telefonica*, quindi selezionare *Rubrica telefonica*.
- 4 Selezionare *Gruppi*.

- 5 Premere  fino a visualizzare il numero di composizione di gruppo desiderato compreso tra 1 e 6, quindi selezionarlo.

Se nella posizione scelta è memorizzato un numero di composizione rapida, il display mostra il nome e il numero di voci memorizzate in tale numero di composizione di gruppo.

- 6 Selezionare la casella di testo `Immetti nome gruppo`.
7 Immettere il nome e selezionare `OK`.
8 Selezionare `Aggiungi da rubrica indirizzi`.

 **NOTA:** il numero di fax deve essere registrato prima di poter selezionare `Aggiungi da rubrica indirizzi`.





- 9 Premere  fino a visualizzare il numero di composizione rapida desiderato, quindi selezionarlo.
10 Selezionare `OK`, quindi nuovamente `OK`.

Per memorizzare altri numeri di composizione di gruppo, ripetere i passaggi da 5 a 11.

Per tornare alla schermata **Informazioni**, premere il pulsante `AC (Cancella tutto)`.

Modifica di composizione di gruppo

È possibile cancellare un numero di composizione di gruppo specifico da un gruppo selezionato o aggiungere un nuovo numero al gruppo selezionato.

- 1 Premere il pulsante  (**Informazioni**).
- 2 Selezionare la scheda **Strumenti**, quindi selezionare `Impostazioni ammin`.
- 3 Selezionare  fino a visualizzare `Rubrica telefonica`, quindi selezionare `Rubrica telefonica`.
- 4 Selezionare `Gruppi`.
- 5 Premere  fino a visualizzare il numero di composizione di gruppo da modificare, quindi selezionarlo.
- 6 Selezionare `Modifica`.
- 7 Selezionare la casella di testo `Immetti nome gruppo`.
- 8 Immettere un nuovo nome e selezionare `OK`.
- 9 Per eliminare un numero di composizione rapida dal numero di composizione di gruppo, procedere come segue:
 - a Premere  fino a visualizzare il numero di composizione rapida da modificare, quindi selezionarlo.
 - b Selezionare `Rimuovi`.
- 10 Per aggiungere un nuovo numero di composizione rapida al numero di composizione di gruppo, procedere come segue:
 - a Selezionare `Aggiungi da rubrica indirizzi`.
 - b Premere  fino a visualizzare il numero di composizione rapida desiderato, quindi selezionarlo.
 - c Selezionare `OK`.
- 11 Selezionare `OK`.

Per eliminare un numero di composizione di gruppo esistente, selezionarlo e scegliere `Rimuovi`.

Per modificare un altro numero di composizione di gruppo, ripetere i passaggi da 5 a 11.

Per tornare alla schermata **Informazioni**, premere il pulsante `AC (Cancella tutto)`.

Invio di un fax con composizione di gruppo (trasmissione a più destinatari)

È possibile utilizzare composizione di gruppo per trasmissioni di broadcast o differite.

Seguire la procedura per l'operazione da svolgere. Per informazioni dettagliate sulle trasmissioni differite, vedere "Configurazione delle opzioni di impostazione fax".

Per un'operazione è possibile utilizzare uno o più numeri di gruppo. Quindi continuare la procedura per completare l'operazione.

La stampante esegue automaticamente la scansione in memoria del documento caricato nell'alimentatore DADF o sul vetro documenti. La stampante compone ogni numero incluso nel gruppo.

Stampa di un elenco di composizione rapida

È possibile controllare l'impostazione di composizione automatica stampando l'Elenco di composizione rapida (Elenco velocità connessione).

Per informazioni dettagliate sulla modalità di stampa di un elenco di composizione rapida, vedere "Rapp./elenco".

Rubrica

È possibile selezionare o cercare i numeri di telefono registrati nelle rubriche.

- 1 Caricare i documenti nel DADF rivolti verso l'alto con il bordo superiore inserito per primo.

OPPURE

Collocare un singolo documento rivolto verso il basso sul vetro documenti e chiudere il relativo coperchio.

Per informazioni dettagliate sul caricamento dei documenti, vedere "Caricamento di un documento originale".

- 2 Premere il pulsante  (Home).

- 3 Selezionare Fax.

- 4 Premere , quindi selezionare una delle seguenti voci.

Per selezionare la rubrica telefonica locale, procedere come segue.

- a Selezionare Rubrica indirizzi computer - Singoli o Rubrica indirizzi computer - Gruppi.

- b Premere  fino a visualizzare il numero di composizione rapida o di gruppo desiderato, quindi selezionarlo.

- c Selezionare OK.

Per effettuare una ricerca nella rubrica del server, procedere come segue.

- a Selezionare Cerca rubrica indirizzi di rete.

- b Immettere una parola chiave tramite la tastiera, quindi selezionare OK.

- c Selezionare una destinazione per i risultati della ricerca, quindi selezionare OK.

 **NOTA:** per ulteriori informazioni sulla rubrica indirizzi e sulla rubrica del server, vedere "Rubriche indirizzi".

 **NOTA:** per informazioni dettagliate su Cerca nella rubrica indirizzi di rete, vedere "Utilizzo della rubrica del server e della rubrica indirizzi del server".

 **NOTA:** il numero di fax deve essere registrato prima di poter selezionare una rubrica indirizzi.

- 5 Premere il pulsante  (Avvia) per iniziare l'invio del fax



Altri metodi per inviare fax

Utilizzo della modalità di ricezione sicura

È possibile impedire che persone non autorizzate possano accedere ai fax ricevuti. È possibile attivare la modalità di ricezione fax protetta tramite l'opzione `Ricezione protetta` (`Ricezione sicura`) per impedire che i fax ricevuti vengano stampati se non si è in prossimità della stampante. In modalità ricezione fax protetta, tutti i fax in arrivo vengono memorizzati. Quando questa modalità è disattivata, tutti i fax memorizzati vengono stampati.

 **NOTA:** prima di eseguire l'operazione, accertarsi che l'opzione `Blocco pannello` sia abilitata.

Attivare la modalità di ricezione protetta.

- 1 Premere il pulsante  (**Informazioni**).
- 2 Selezionare la scheda **Strumenti**, quindi selezionare `Impostazioni ammin.`
- 3 Selezionare  fino a visualizzare `Imp. fax`, quindi selezionare `Imp. fax`.
- 4 Selezionare `Predef. ingresso`.
- 5 Premere  fino a visualizzare `Ricezione sicura`, quindi selezionare `Ricezione sicura`.
- 6 Selezionare `Impostazione ricezione sicura`.
- 7 Selezionare `Abilita`.
- 8 Immettere una password di quattro cifre, quindi selezionare `OK`.
- 9 Per tornare alla schermata **Informazioni**, premere il pulsante `AC` (**Cancella tutto**).

Quando un fax viene ricevuto nella modalità di ricezione protetta, la stampante lo memorizza e l'opzione `Ricezione fax sicura` viene abilitata nella schermata **Stato lavori** per informare che è presente un fax in memoria.

Per stampare documenti ricevuti:

- 1 Premere il pulsante  (**Stato lavori**).
 - 2 Selezionare `Ricezione fax sicura`.
 - 3 Immettere una password di quattro cifre, quindi selezionare `OK`.
- I fax in memoria vengono stampati.

Disattivare la modalità di ricezione protetta.

- 1 Seguire gli stessi passaggi da 1 a 6 in "Attivare la modalità di ricezione protetta." e selezionare `Imp.Ricez.Sicura`.
 - 2 Selezionare `Disabilita`.
- Per tornare alla schermata **Informazioni**, premere il pulsante `AC` (**Cancella tutto**).

Utilizzo di una segreteria telefonica

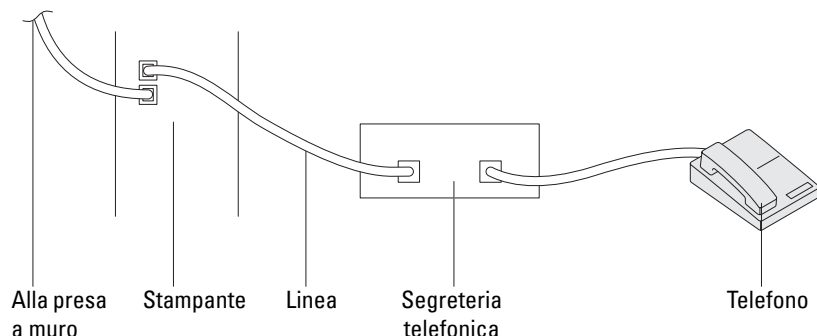

È possibile connettere una segreteria telefonica (TAD) direttamente sul retro della stampante come mostrato sopra.

- Impostare la stampante su Segreteria/fax e impostare Ricezione Automatica Segreteria telefonica/Fax per specificare l'intervallo di tempo per la segreteria telefonica (TAD).
- Quando la segreteria telefonica (TAD) rileva la chiamata, la stampante monitorizza e prende la linea se riceve toni fax e quindi avvia la ricezione del fax.
- Se la segreteria telefonica è disinserita, la stampante passa automaticamente in modalità Fax dopo che la suoneria emana segnali acustici per un intervallo di tempo predefinito.
- Se si risponde alla chiamata e si odono i toni fax, per consentire alla stampante di rispondere alla chiamata:

Impostare Agganciato su On (è possibile sentire una voce o toni fax dalla macchina remota), quindi premere il pulsante ► (Avvia) e agganciare il ricevitore.

OPPURE

Premere il codice di ricezione remota a due cifre e riporre il ricevitore.

Utilizzo di un modem

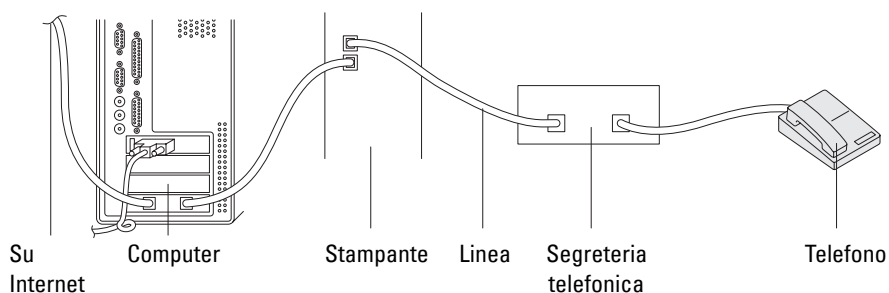

Per utilizzare il modem di un computer per inviare fax o per la connessione a Internet, collegare il modem direttamente sul retro della stampante con un dispositivo TAD (Telephone Answering Device) come illustrato.

- Impostare la stampante su Segreteria/fax e impostare Ricezione Automatica Segreteria telefonica/Fax per specificare l'intervallo di tempo per la segreteria telefonica (TAD).
- Disattivare la funzione di ricezione fax del modem del computer.
- Non utilizzare il modem del computer se la stampante sta inviando o ricevendo fax.
- Per inviare fax tramite il modem del computer, seguire le istruzioni date con il modem del computer e l'applicazione fax.



Stampa di un rapporto

Con il fax i seguenti rapporti possono essere utili.

 **NOTA:** per ulteriori informazioni su altri report e sulla stampa di un report, vedere "Rapp./elenco".

Velocità di connessione	Questo elenco mostra tutti i numeri attualmente memorizzati nella stampante come numeri di composizione rapida.
Rubrica indirizzi	Questo elenco contiene tutti gli indirizzi attualmente memorizzati nella stampante come informazioni Rubrica indirizzi.
Indirizzo Server	Questo elenco contiene tutti i numeri attualmente memorizzati nella stampante come informazioni Indirizzo Server.
Attività fax	Questo rapporto contiene informazioni sui fax inviati o ricevuti di recente.
Fax in attesa	Questo elenco contiene lo stato dei fax in attesa. È possibile questo elenco per confermare i cambiamenti apportati dopo avere modificato delle impostazioni.
Contatore stampe	Questo rapporto contiene il numero totale di pagine stampate. Il titolo del report sarà Dell ColorTrack Report .

Modifica delle opzioni di impostazione

- 1 Premere il pulsante  (**Informazioni**).
- 2 Selezionare la scheda **Strumenti**, quindi selezionare **Imp. predefinite**.
- 3 Selezionare **Predef. fax**.
- 4 Premere  fino a visualizzare il menu desiderato, quindi selezionarlo.
- 5 Premere  fino a visualizzare l'impostazione desiderata oppure immettere il valore tramite il tastierino numerico, quindi selezionare **OK**.

Per tornare alla schermata **Informazioni**, premere il pulsante **AC** (**Cancella tutto**).

Conoscere la stampante

23 Informazioni sul software della stampante	413
24 Stampare utilizzando ColorTrack (Autenticazione esterna)	429
25 Utilizzo della rubrica del server e della rubrica indirizzi del server	437
26 Utilizzo di certificati digitali	439
27 Informazioni sui caratteri.....	451
28 Informazioni sui messaggi della stampante	459
29 Caratteristiche tecniche	471

Informazioni sul software della stampante

Usare il disco *Software and Documentation* fornito con la stampante per installare una combinazione di software, a seconda del sistema operativo.

Finestra Stato stampante

La finestra **Stato stampante** avvisa quando si verifica un errore o un messaggio di allarme, quando si verifica un inceppamento o quando il toner si sta esaurendo.

Per impostazione predefinita la finestra **Stato stampante** si apre solo quando si verifica un errore. Quando si verifica un errore, il messaggio d'errore viene visualizzato nella finestra **Stato stampante**. È possibile configurare la finestra **Stato stampante** in modo che si avvii sempre quando si stampa in **Proprietà finestra stato stampante**.

È inoltre possibile verificare il livello del toner, la quantità di fogli rimanenti o la configurazione delle opzioni per la stampante.

Comando Monitor Stato

Usare **Comando Monitor Stato** per gestire istanze multiple della **Finestra di stato** per una stampante specifica. Selezionare una stampante dall'elenco (o da **Selezionare la stampante**) facendo clic sul suo nome per aprire la **Finestra di stato** di una specifica stampante.

Dell™ Supplies Management System

È possibile accedere alla finestra di dialogo **Dell Supplies Management System** dal menu **Tutti i programmi** o dall'icona sul desktop.

È possibile ordinare altri materiali di consumo telefonicamente o via Web.

- 1 Fare clic su **Start** → **Tutti i programmi** → **Dell Stampanti** → **Software della stampante** → **Dell Supplies Management System**.

Viene visualizzata la finestra **Dell Supplies Management System**.

- 2 Selezionare la stampante dall'elenco **Seleziona modello stampante**.
- 3 Se si ordina da Web:
 - a Selezionare un URL dall'elenco **Seleziona riordina URL**.
 - b Fare clic su **Visita il sito Web per gli ordini di forniture per stampanti Dell**.



NOTA: Se non si ottengono informazioni automaticamente dalla stampante tramite una comunicazione a due vie, viene visualizzata una finestra che chiede di digitare il codice del servizio assistenza. Digitare il numero di codice servizio della stampante Dell nell'apposito campo.

Il codice di servizio si trova all'interno del coperchio anteriore della stampante.

- 4 Se si ordina al telefono, chiamare il numero visualizzato nella sezione **Ordine telefonico**.

User Setup Disk Creating Tool

Il programma **Tool per la creazione del disco di configurazione utente** presente nella sottocartella **Produci disco** della cartella **Utilità** nel disco *Software and Documentation* e i driver della stampante presenti nel disco *Software and Documentation* vengono utilizzati per la creazione di pacchetti d'installazione del driver contenenti impostazioni personalizzate. Un pacchetto di installazione driver può contenere un gruppo di impostazioni memorizzate e altri dati relativi ai seguenti elementi:

- Orientamento di stampa e Up Multiplo (impostazioni documento)
- Filigrana

- Riferimenti ai font

Se si desidera installare il driver della stampante con le stesse impostazioni su più computer con lo stesso sistema operativo, creare un disco di installazione su un floppy o su un server in rete. Con il disco di installazione così creato sarà possibile ridurre il carico di lavoro necessario per l'installazione del driver della stampante.

- Installare il driver della stampante sul computer in cui è necessario creare il disco di installazione.
- Il disco di installazione può essere utilizzato soltanto sotto il sistema operativo in cui è stato creato il disco o su computer con lo stesso sistema operativo. Creare un disco di installazione separato per ogni sistema operativo.

Aggiornamento del software

Gli aggiornamenti del firmware e/o del driver possono essere scaricati dal sito Web dell'assistenza Dell, accedendo all'indirizzo support.dell.com.

Programma di utilità della stampante

È possibile aprire Finestra di stato, Strumenti, Programma di aggiornamento, Risoluzione dei problemi, Editor rubrica indirizzi, Manager pulsante scansione e Centro Dell Scan tramite la finestra Utility di lancio rapido.

NOTA: l'Utility di lancio rapido è supportata solo su Microsoft® Windows®.

Per utilizzare l'Utility di lancio rapido, selezionare l'opzione di installazione per l'Utility di lancio rapido durante l'installazione del software Dell.

Per installare il software Dell, seguire le istruzioni riportate di seguito.

- 1 Inserire il disco *Software and Documentation* nel computer e fare clic su `setup_assist.exe` per avviare il Navigatore configurazione semplice.
- 2 Fare clic su **Installazione driver e software**.
- 3 Seguire le istruzioni visualizzate a schermo.

Per aprire la finestra **Utility di lancio rapido**:

- 1 Fare clic su **Start** → **Tutti i programmi** → **Dell Stampanti** → **Software della stampante** → **Utility di lancio rapido**.



La finestra **Utility di lancio rapido** include sette pulsanti: **Finestra di stato**, **Strumenti**, **Programma di aggiornamento**, **Risoluzione dei problemi**, **Editor rubrica indirizzi**, **Manager pulsante scansione** e **Centro Dell Scan**.

Per uscire dalla finestra **Utility di lancio rapido**:

- 1 Fare clic sul pulsante Chiudi (X) in alto a destra della finestra.
Per ulteriori dettagli, fare clic su **Guida** di ciascuna applicazione.

Finestra di stato

Il pulsante **Finestra di stato** apre la finestra **Stato stampante**. Per ulteriori informazioni sull'utilizzo della finestra di stato, vedere "Finestra Stato stampante".

Strumenti

Il pulsante **Strumenti** permette di aprire gli **Strumenti**. Per ulteriori informazioni sull'utilizzo degli **Strumenti**, vedere "Funzionamento dei menu del programma Strumenti".

Programma di aggiornamento

Il pulsante **Programma di aggiornamento** permette di aggiornare il software Dell e il firmware della stampante.

Risoluzione dei problemi

Il pulsante **Risoluzione dei problemi** apre la Guida alla risoluzione di problemi che permette di risolvere da soli eventuali problemi della stampante.

Editor rubrica indirizzi

Il pulsante **Editor rubrica indirizzi** permette di aprire l'**Editor rubrica indirizzi**, per registrare le informazioni di contatto, ad esempio numeri di telefono e indirizzi e-mail. Per ulteriori informazioni sull'utilizzo dell'**Editor rubrica indirizzi**, vedere "Uso dell'Editor rubrica indirizzi".

Manager pulsante scansione

Il pulsante **Manager pulsante scansione** permette di aprire **Manager pulsante scansione**, per specificare il funzionamento di **Manager pulsante scansione** per gli eventi di scansione generati dal dispositivo (solo connessione USB). Per ulteriori informazioni sull'utilizzo di **Manager pulsante scansione**, vedere "Scansione dal pannello operatore - Scansione su applicazione".

Centro Dell Scan

Il pulsante **Centro Dell Scan** permette di aprire il **Centro Dell Scan**, un'applicazione di **PaperPort**[®] per la scansione e l'invio degli elementi direttamente a **PaperPort** o ad altri programmi del computer, senza dover eseguire prima **PaperPort**. Per ulteriori informazioni sull'utilizzo di **Centro Dell Scan**, fare riferimento a "Centro Dell Scan" o al menu della Guida di **PaperPort**.

Rubriche indirizzi

Sono disponibili varie rubriche indirizzi per le funzioni di scansione e di fax. Le rubriche degli indirizzi permettono di organizzare le informazioni sui contatti, come indirizzi e-mail, numeri di fax e informazioni sui server, per selezionare rapidamente il destinatario o individuarne l'indirizzo. I dati della rubrica indirizzi possono essere ottenuti dalla stampante o da un server LDAP remoto.



NOTA: la Rubrica è descritta come una delle rubriche indirizzi di questa sezione.



NOTA: per informazioni su come impostare il server LDAP, vedere "Server LDAP" e "Mapp. utente LDAP". Per informazioni su come ottenere indirizzi e-mail e numeri fax dai server LDAP, vedere "Utilizzo della rubrica del server e della rubrica indirizzi del server".

Tipi di rubriche indirizzi

- Rubrica indirizzi e-mail (per Scan a e-mail)

Indirizzi e-mail registrati per l'invio del documento scansionato tramite posta elettronica

- Gruppo e-mail (per Scan a e-mail)
Gruppi di indirizzi e-mail registrati per l'invio dei documenti scansionati tramite e-mail
- Rubrica indirizzi server LDAP (per Scan a e-mail)
Indirizzi e-mail registrati nel server LDAP per l'invio del documento scansionato tramite posta elettronica
- Rubrica indirizzi di rete (per Scansione in rete)
Informazioni sul computer e sul server FTP registrate per l'invio del documento scansionato a un computer o a un server ftp
- Rubrica (per Fax)
Numeri di fax registrati per l'invio di documenti dalla stampante
- Gruppo connessione (per Fax)
Gruppi di numeri di fax registrati per l'invio di documenti dalla stampante
- Rubrica server LDAP (per Fax)
Numeri di fax registrati nel server LDAP per l'invio di documenti dalla stampante
- Rubrica indirizzi Fax PC (per Direct Fax)
Numeri di fax registrati per l'invio di documenti dal computer
- Rubrica indirizzi Fax PC per gruppo (per Direct Fax)
Gruppi di numeri di fax registrati per l'invio di documenti dal computer

Aggiunta e modifica di voci delle rubriche indirizzi

Per aggiungere o modificare le voci delle rubriche indirizzi, è possibile procedere in tre modi:

- Pannello operatore della stampante
- Editor rubrica indirizzi
- Dell Printer Configuration Web Tool

Funzioni	Funzionalità	Tipi di rubriche indirizzi	Registrazione voce		
			Pannello operatore sulla stampante	Editor rubrica indirizzi	Dell Printer Configuration Web Tool
Scansione	E-Mail	Rubrica indirizzi	-	●	●
		Gruppo e-mail	-	●	●
		Rubrica indirizzi server (server LDAP)	-	-	-
	Rete	Rubrica indirizzi	-	●	●
Fax	Fax	Rubrica	●	●	●
		Gruppo connessione	●	●	●
		Rubrica server (server LDAP)	-	-	-
	Direct Fax	Rubrica indirizzi Fax PC	-	●	-
		Rubrica indirizzi Fax PC - gruppo	-	●	-

Uso del pannello operatore della stampante

È possibile immettere direttamente i numeri di fax dal pannello operatore.

 **NOTA:** per informazioni su come aggiungere una nuova voce, vedere "Impostazione di composizione rapida".

Uso dell'Editor rubrica indirizzi

È possibile utilizzare l'Editor rubrica indirizzi installato sul computer per aggiungere o modificare le voci. L'Editor rubrica indirizzi è sincronizzato con le rubriche della stampante e aggiornato immediatamente con il salvataggio delle modifiche apportate alle voci in Editor rubrica indirizzi.

 **NOTA:** questo strumento è supportato su Microsoft Windows e Apple Macintosh.

 **NOTA:** quando la stampante e il computer sono connessi tramite USB, è necessario installare il driver dello scanner.

Con l'Editor rubrica indirizzi è possibile:

- richiamare automaticamente i dati dalle rubriche indirizzi della stampante all'avvio
- eseguire la sincronizzazione con la stampante
- importare i dati nella rubrica indirizzi da file in formato CSV e WAB e da server MAPI e LDAP
- esportare i dati della rubrica indirizzi in un file CSV

 **NOTA:** non modificare il file CSV esportato con applicazioni diverse da Editor rubrica indirizzi. La modifica del file CSV con altre applicazioni può danneggiare i dati degli indirizzi.

Pannello della rubrica indirizzi

In Editor rubrica indirizzi è possibile gestire due rubriche di indirizzi: la rubrica indirizzi per fax, e-mail e server e la rubrica indirizzi Fax PC per Direct Fax.

Per Microsoft Windows

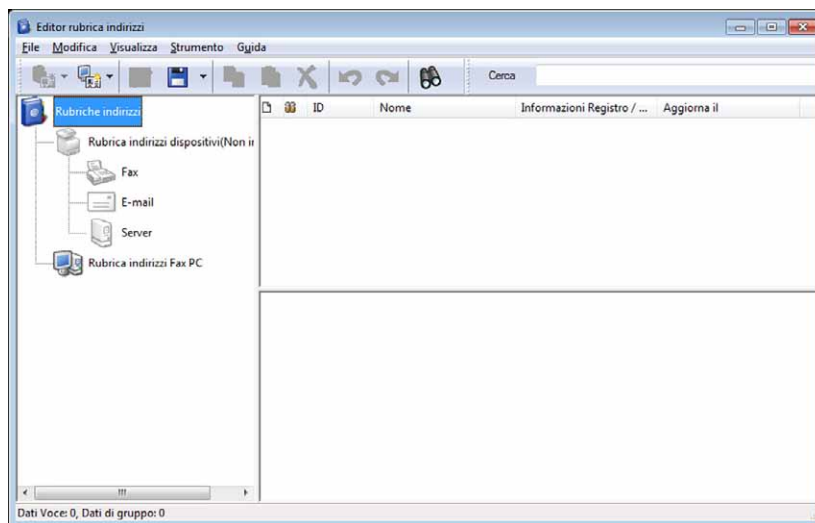

Per Apple Macintosh

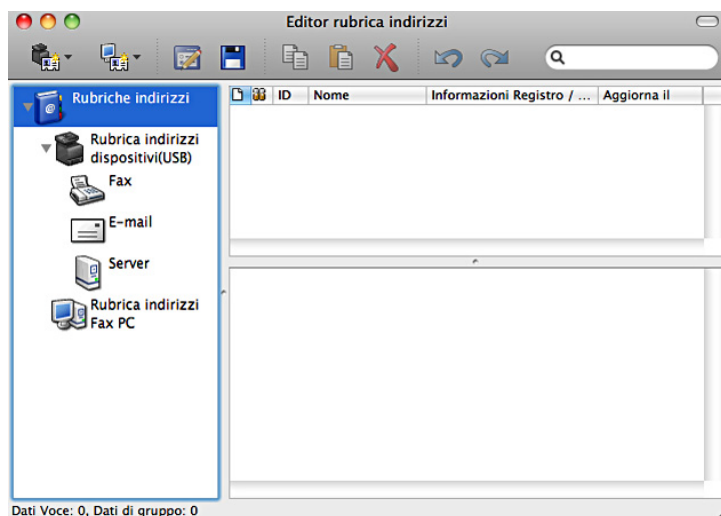

- **Rubrica indirizzi dispositivi**
 - **Fax**

Si collega alla funzione della rubrica indirizzi per fax della stampante. È possibile registrare fino a 200 numeri di fax e 6 gruppi con 200 numeri di fax.
 - **E-Mail**

Si collega alla funzione della rubrica indirizzi per Scansione su e-mail della stampante. È possibile registrare fino a 100 indirizzi di e-mail e 10 gruppi con 10 indirizzi e-mail.
 - **Server**

Si collega alla funzione della rubrica indirizzi per Scansione in rete della stampante. È possibile registrare fino a 32 informazioni server.
- **Rubrica indirizzi Fax PC**

È possibile gestire la rubrica indirizzi Fax PC per utilizzare la funzione Direct Fax sul computer. È possibile registrare fino a 500 numeri di fax e 500 gruppi con 30 numeri di fax.

Modifica di una voce

- 1 Selezionare la rubrica indirizzi in cui è memorizzata la voce da modificare.
- 2 Selezionare una voce da modificare.
- 3 Fare clic su **Modifica** e immettere le nuove informazioni?
- 4 Fare clic su **Salva** per salvare le modifiche.

 **NOTA:** una volta aggiornate le voci che vi sono contenute, la rubrica indirizzi si sincronizza con la stampante e aggiorna contemporaneamente anche le rubriche indirizzi che sono contenute su quest'ultima.

Utilizzo di Dell Printer Configuration Web Tool

È possibile utilizzare **Dell Printer Configuration Web Tool** con un browser Web generale

 **NOTA:** per informazioni su come aggiungere una nuova voce, vedere "Rubrica".

 **NOTA:** una volta aggiornate le voci che vi sono contenute, la rubrica indirizzi si sincronizza con la stampante e aggiorna contemporaneamente anche le rubriche indirizzi che sono contenute su quest'ultima.

Widget Monitor Stato per Macintosh

Il Widget Monitor Stato è un programma di utilità che favorisce un utilizzo efficiente della stampante, grazie allo scambio di informazioni tra essa e il computer Macintosh.

Funzionalità Widget Monitor Stato

- Monitoraggio delle stampanti Dell
Permette di verificare lo stato delle stampanti Dell attualmente connesse al computer Macintosh
- Ricezione delle segnalazioni
Avverte di eventuali problemi, come inceppamento della carta o livello toner basso
- Ordinare i materiali di consumo
Permette di accedere al sito Web per ordinare i materiali di consumo

Prima di installare il Widget Monitor Stato

Sistemi operativi

- Mac OS X 10.4.11
- Mac OS X 10.5
- Mac OS X 10.6
- Mac OS X 10.7
- Mac OS X 10.8

Protocolli di rete e interfacce

- LPR
- Socket 9100
- Bonjour
- USB 2.0 e 1.1. In caso di connessione a più stampanti dello stesso modello tramite cavi USB, è possibile eseguire il monitoraggio solo della stampante riconosciuta per prima nel **Widget Monitor Stato**.

Installazione del Widget Monitor Stato

- 1 Fare doppio clic sull'icona del **Programma di installazione di Monitor Stato** nella finestra **Trova**.
- 2 Seguire le istruzioni visualizzate a schermo.
Quando viene visualizzata la schermata **Installazione riuscita**, l'installazione è completa.

 **NOTA:** durante la procedura di installazione è necessario immettere il nome di accesso e la password.

Apertura e chiusura del Widget Monitor Stato

Apertura del Widget Monitor Stato

- 1 Fare clic sull'icona Dashboard nel Dock per avviare il Dashboard.



- 2 Fare clic su (+) per visualizzare la barra dei Widget.



3 Fare clic sull'icona di **Monitor Stato** nella barra dei Widget. Viene visualizzata la finestra **Stato stampante**.

NOTA: se viene visualizzato il messaggio **Selezionare una stampante**, selezionare la stampante in **Preferenze**. Per ulteriori informazioni sulle preferenze, vedere "Preferenze".

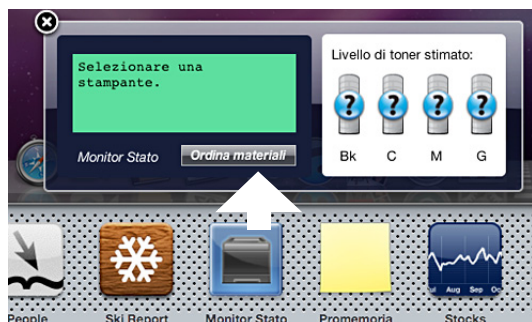

Chiusura del Widget Monitor Stato

1 Fare clic sul pulsante Chiudi (x) nell'angolo in alto a sinistra della finestra **Stato stampante**.

Finestra Stato delle Stampante

Quando si attiva il Widget **Monitor Stato**, sul Dashboard viene visualizzata la finestra **Stato stampante**.



Area dei messaggi sullo stato della stampante

Visualizza un messaggio sullo stato corrente della stampante.

NOTA: il **Widget Monitor Stato** riceve automaticamente le informazioni sulla stampante all'intervallo di aggiornamento che è possibile specificare in **Preferenze**. Lo stato della stampante viene aggiornato inoltre quando si lancia il Dashboard o quando si chiudono le **Preferenze**.

NOTA: se il **Widget Monitor Stato** non riceve risposta dalla stampante, viene visualizzato il messaggio **Impossibile ottenere informazioni dalla stampante**.

NOTA: quando la stampante è collegata tramite un cavo USB, non è possibile verificarne lo stato durante un processo di stampa o di scansione.

Area dell'immagine sullo stato della stampante

Visualizza l'immagine della condizione della stampante.

- Immagine del Livello di toner stimato
Visualizza il livello di toner stimato per ogni colore se la stampante funziona correttamente.



 **NOTA:** se il programma di utilità non riceve risposta dalla stampante, viene visualizzata l'immagine del toner **Sconosciuto**.

- Immagine dell'errore della stampante
Visualizza un'immagine indicativa nel caso si verifichi un errore.



Si è verificato un errore e la stampante non può essere utilizzata.

Pulsante Ordinare le forniture di stampa

Fare clic su questo pulsante per visualizzare la finestra **Ordine**.
Per nascondere la finestra **Ordine**, fare nuovamente clic su **Ordinare le forniture di stampa**.

Pulsante Info (i)

Fare clic su questo pulsante per aprire le **Preferenze**.

 **NOTA:** il pulsante **info (i)** viene visualizzato nell'angolo in basso a destra della finestra, quando il cursore si trova sopra la finestra **Stato stampante**. Il pulsante **info (i)** è uno standard utilizzato in tutti i widget.

Finestra Ordine

Questa finestra fornisce le informazioni per ordinare le forniture di stampa telefonicamente o dal sito Web.
Per aprire la finestra **Ordine**:

- 1 Fare clic su **Ordinare le forniture di stampa** nella finestra **Stato stampante**.
Verrà visualizzata la finestra **Ordine**.

 **NOTA:** la finestra **Ordine** viene visualizzata quando il toner rilevato è scarso.

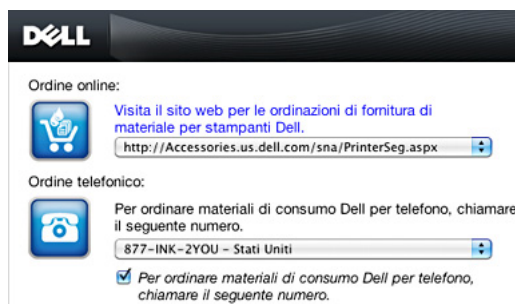

Ordine online

- Collegamento ipertestuale **Visita il sito Web per gli ordini di forniture per stampanti Dell**.
Fare clic sul collegamento ipertestuale **Visita il sito web per gli ordini di forniture per stampanti Dell** per accedere a tale sito Dell.
- Elenco URL
Visualizza un elenco di URL disponibili presso i quali è possibile ordinare le forniture per stampanti Dell.

Selezionare un indirizzo URL da utilizzare quando viene selezionato il collegamento ipertestuale **Visita il sito web per gli ordini di forniture per stampanti Dell**.

Ordine telefonico

- Elenco di numeri telefonici
Visualizza un elenco di numeri telefonici che è possibile chiamare per ordinare le forniture per stampanti Dell.
- Casella di controllo **Aggiorna contatti telefonici al riavvio**
Selezionare questa casella di controllo per aggiornare regolarmente l'elenco di numeri telefonici.

Dell e l'ambiente

Fare clic sul collegamento ipertestuale per accedere al sito Web relativo al riciclaggio.

Preferenze

Per aprire le **Preferenze**:

- 1 fare clic sul pulsante **info (i)** nella finestra **Stato stampante**.

Le **Preferenze** vengono visualizzate.

 **NOTA:** il pulsante **info (i)** viene visualizzato nell'angolo in basso a destra della finestra, quando il cursore si trova sopra la finestra **Stato stampante**. Il pulsante **info (i)** è uno standard utilizzato in tutti i widget.



Stampante

Visualizza un elenco di nomi di stampanti disponibili nel menu a discesa. La prima stampante visualizzata nell'elenco è impostata come predefinita.

Intervallo aggiornamento stato

È possibile specificare l'intervallo di aggiornamento dello stato della stampante. Per impostazione predefinita, è impostato in modo da ottenere informazioni sulla stampante ogni 10 secondi. Può essere impostato da 0 a 600 secondi.

Nome comunità SNMP

È possibile modificare il nome di comunità SNMP (Simple Network Management Protocol) se si utilizza un nome di comunità predefinito (pubblico). È possibile inserire fino a 31 caratteri.

Pulsante Codice Servizio

Fare clic su questo pulsante per ottenere il codice servizio.

 **NOTA:** non è possibile richiamare il codice servizio quando la stampante è collegata tramite cavo USB.

Pulsante Eseguito

Fare clic su questo pulsante per tornare alla finestra **Stato stampante**.

Status Monitor Console per Linux

Il **Status Monitor Console** è un programma di utilità che favorisce un utilizzo efficiente della stampante, grazie allo scambio di informazioni tra essa e Linux.

Funzionalità Status Monitor Console

- Monitoraggio delle stampanti Dell
Permette di verificare lo stato delle stampanti Dell attualmente connesse a Linux.
- Ricezione delle segnalazioni
Avverte di eventuali problemi, come inceppamento della carta o livello toner basso.
- Ordinare i materiali di consumo
Permette di accedere al sito Web per ordinare i materiali di consumo.

Prima di installare Status Monitor Console



NOTA: Status Monitor Console richiede l'installazione dei moduli descritti di seguito.

- Python, PyGTK, Net-SNMP, cups-libs e xdg-open

Prima di installare **Comando monitor stato** verificare che tali moduli siano installati.



NOTA: Status Monitor Console è disponibile quando la stampante è connessa a una rete (LPR o Socket 9100). La connessione USB non è supportata.

Distribuzioni

- Red Hat® Enterprise Linux® 5 Desktop
- Red Hat Enterprise Linux 6 Desktop
- SUSE® Linux Enterprise Desktop 10
- SUSE Linux Enterprise Desktop 11

Sistema di stampa

- CUPS (Common Unix Printing System)

Installazione di Status Monitor Console

- 1 Attivare il terminale e accedere come super user.
- 2 Digitare il seguente comando rpm nella finestra del terminale.

```
# rpm -ivh (digitare il nome file del pacchetto)
```

Avvio di Status Monitor Console

- 1 Fare clic su **Dell Printers** → **Status Monitor Console**
Viene visualizzata la finestra **Printer Selection**.
Per ulteriori informazioni sulla finestra Selezionare la stampante, vedere “Finestra Printer Selection”.
- 2 Selezionare la stampante.
Viene visualizzata la finestra **Printer Status**.
Per ulteriori informazioni sulla finestra **Printer Status**, vedere “Finestra Stato delle Stampante”.

- È possibile ordinare le forniture dalla finestra **Dell Supplies Management System**. Vedere “Finestra Dell Supplies Management System”.

Finestra Printer Selection

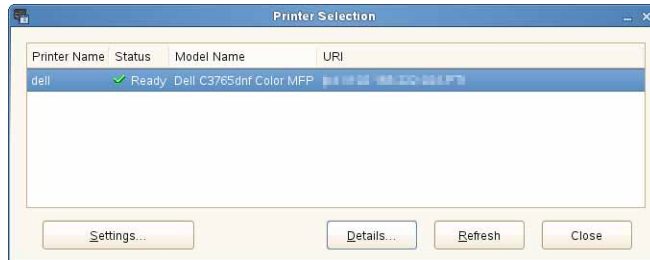

Elenco stampanti

L'elenco visualizza tutte le stampanti registrate nel sistema CUPS (Common UNIX Printing System).

- Icone di stato:
 - ✓ Pronto
 - 🚨 Sconosciuto/Non in linea/Toner basso/Carta in esaurimento
 - ✗ Sportello aperto/Carta inceppata/Toner esaurito/Carta esaurita

Pulsante Settings

Fare clic su questo pulsante per visualizzare la finestra **Settings**.

Pulsante Details

Fare clic su questo pulsante per visualizzare la finestra **Printer Status**. Se viene selezionata una stampante non supportata, si apre lo strumento **Dell Printer Configuration Web Tool**. Per informazioni dettagliate su **Dell Printer Configuration Web Tool**, vedere “Dell™ Printer Configuration Web Tool”.

Pulsante Refresh

Fare clic su questo pulsante per aggiornare le informazioni sulle stampanti.

Pulsante Close

Fare clic su questo pulsante per chiudere la finestra **Printer Selection**.

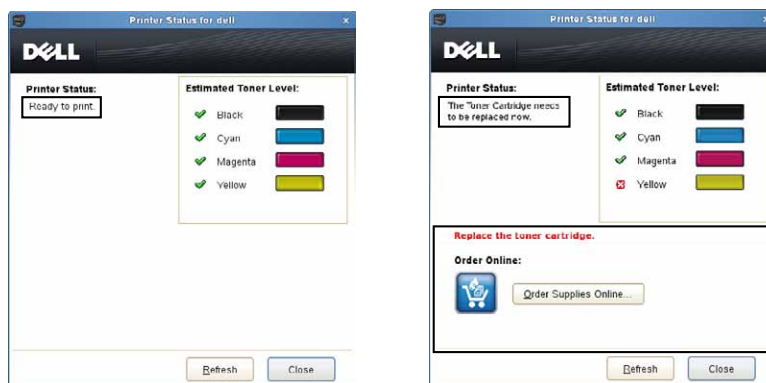

Finestra Printer Status

Quando si specifica la stampante nella finestra **Printer Selection**, viene visualizzata la finestra **Printer Status**.







Area dei messaggi sullo stato della stampante

Visualizza un messaggio sullo stato corrente della stampante.

-  **NOTA:** il **Status Monitor Console** riceve automaticamente le informazioni sulla stampante all'intervallo di aggiornamento che è possibile specificare nella finestra **Settings**. Lo stato della stampante viene aggiornato quando si fa clic su **Refresh**.
-  **NOTA:** se **Status Monitor Console** non riceve risposta dalla stampante, viene visualizzato il messaggio **Cannot get printer information**.

Area dell'immagine sullo stato della stampante

- Icone sullo stato corrente del toner
Visualizza le icone sullo stato corrente di ogni toner.
 -  Il livello del toner è superiore al 30%.
 -  Il livello del toner è inferiore al 29%.
 -  Il livello del toner è inferiore al 9%.
 -  Il livello del toner è sconosciuto.
- Immagini del Livello di toner stimato
Fornisce informazioni sulla quantità di toner rimanente per ciascun colore.

Segnale Toner

Visualizza un messaggio di avviso quando il toner rimanente è basso, vuoto o sconosciuto.

Ordine online

- Pulsante **Order Supplies Online**
Fare clic su questo pulsante per accedere al sito Web e ordinare le forniture per la stampante Dell. Questo pulsante viene visualizzato quando il livello dei toner è inferiore al 30%.

Pulsante Refresh

Fare clic su questo pulsante per aggiornare lo stato della stampante.

Pulsante Close

Fare clic su questo pulsante per chiudere la finestra **Printer Status**.

Finestra Dell Supplies Management System

Questa finestra fornisce le informazioni per ordinare le forniture di stampa telefonicamente o dal sito Web.

Per aprire la finestra Dell Supplies Management System:

- 1 Fare clic su **Order Supplies Online** nella finestra **Printer Status**.

OPPURE

Fare clic su **Dell Printers** → **Dell Supplies Management System**.



Select Printer Model

Selezionare il nome del modello di stampante in uso.

Order online

- Pulsante **Order Supplies Online**
 - Quando si seleziona l'URL regolare in **Select Reorder URL**:
Fare clic su questo pulsante per visualizzare la finestra **Service Tag**.
 - Quando si seleziona l'URL premier in **Select Reorder URL**:
Fare clic su questo pulsante per aprire il sito Web di procurement e supporto.

- **Select Reorder URL**

Visualizza un elenco di URL disponibili presso i quali è possibile ordinare le forniture per stampanti Dell. Selezionare un indirizzo URL da utilizzare quando si fa clic sul pulsante **Order Supplies Online**.

- URL regolare: <http://accessories.us.dell.com/sna/printerseg.aspx>
- URL premier: <http://premier.dell.com>

Order by Phone

- **To order Dell printer supplies by phone, call the following**
Selezionare il paese nell'elenco e chiamare il numero telefonico visualizzato per ordinare le forniture.
- Casella di controllo **Update phone contacts when rebooting**
Selezionare questa casella di controllo per aggiornare regolarmente l'elenco di numeri telefonici.

Dell e l'ambiente

Fare clic sul collegamento ipertestuale per accedere al sito Web relativo al riciclaggio.

Pulsante Close

Fare clic su questo pulsante per chiudere la finestra **Dell Supplies Management System**.

Finestra Service Tag



- 1 Immettere il codice di servizio della stampante Dell.

 **NOTA:** per informazioni sul codice di servizio, vedere "Codice di assistenza Express e codice di servizio".

Finestra Settings

Per aprire la finestra **Settings**:

- 1 Fare clic sul pulsante **Settings** nella finestra **Printer Selection**.
Verrà visualizzata la finestra **Settings**.

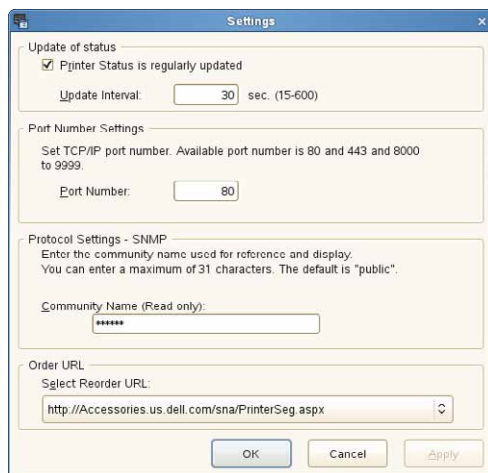

Update of status

- Casella di controllo **Printer Status is regularly updated**
Selezionare la casella di controllo per abilitare o disabilitare l'aggiornamento a un intervallo specificato dello stato della stampante.
- Casella di testo **Update interval**
Specificare l'intervallo di aggiornamento dello stato della stampante.

Port Number Settings

- Port Number

Specificare il numero della porta nella casella di testo **Port Number** per aprire la pagina delle impostazioni della stampante in un browser Web.

Protocol Settings - SNMP

- **Community Name**

Immettere il nome di comunità SNMP nella casella di testo **Community Name**.

Order URL

- **Select Reorder URL**

L'indirizzo dell'URL selezionato è impostato come sito Web predefinito per l'opzione **Select Reorder URL** della finestra **Dell Supplies Management System**.

Stampare utilizzando ColorTrack (Autenticazione esterna)

Utilizzando ColorTrack, è possibile limitare il numero di pagine stampabili da un utente, specificare gli utenti che possono stampare a colori e limitare il numero di utenti che possono accedere alla stampante, sulla base delle informazioni utente registrate sul server di autenticazione esterna o sulla stampante.

Per stampare utilizzando ColorTrack, è necessario configurare le Impostazioni di ColorTrack e il driver della stampante. È inoltre necessario configurare il server esterno con ColorTrack per l'utilizzo di un server di autenticazione esterno. Per configurare il server esterno, consultare l'amministratore di sistema.

 **NOTA:** per limitare le stampe a colori quando ColorTrack è disabilitata, impostare l'opzione *Stampa da colore a b/n automatica* su *On*. Tutti i processi di stampa vengono stampati in bianco e nero anche quando è specificato colore. Per dettagli, vedere "Stampa da colore a b/n automatica".

Impostazioni di ColorTrack

Per stampare utilizzando Dell™ ColorTrack, configurare le impostazioni riportate di seguito.

- "Dell ColorTrack"
- "Sistema di autenticazione"
- "Server Kerberos"
- "Server LDAP"
- "Autenticazione LDAP"

Dell ColorTrack





Specificare il metodo di autenticazione.

Quando viene utilizzato lo strumento Dell Printer Configuration Web Tool

- 1** Avviare Dell Printer Configuration Web Tool.
 - a** Aprire il browser Web.
 - b** Immettere l'indirizzo IP della stampante nel browser Web.
Vedere "Dell™ Printer Configuration Web Tool".
- 2** Selezionare **Volume di stampa**.
- 3** Fare clic sulla scheda **Dell ColorTrack**.
 - Selezionare **Modalità esterna** per **Modalità ColorTrack**.
 - Selezionare la casella di controllo **On** per **Utente non registrato** per autorizzare la stampa dei dati senza informazioni di autenticazione. Nel caso contrario deselezionare la casella di controllo **On**.
 - Immettere la password quando è selezionata l'opzione **Modalità esterna** per **Modalità ColorTrack** e **On** per **Utente non registrato**. Quindi immettere nuovamente la password per confermare la password appena inserita.
 - Se necessario, selezionare la casella di controllo **On** per **Rapporto errore ColorTrack**.
- 4** Fare clic su **Applica nuove impostazioni**.
- 5** Spegnerne e riaccendere la stampante per rendere effettive le impostazioni.

Se si utilizza il pannello operatore

È possibile specificare solo impostazioni di Modalità ColorTrack, Utente non registrato e Rapporto errore ColorTrack tramite il pannello operatore.

- 1 Premere il pulsante  (**Informazioni**).
- 2 Selezionare la scheda **Strumenti**, quindi selezionare **Impostazioni ammin.**
- 3 Selezionare  fino a visualizzare **Impostazioni sistema**, quindi selezionare **Impostazioni sistema**.
- 4 Premere  fino a visualizzare **Modalità ColorTrack**, quindi selezionare la **Modalità ColorTrack**.
- 5 Selezionare **Modalità Esterna**, quindi fare clic su **OK**.
- 6 Premere  fino a visualizzare **Utente non registrato**, quindi selezionare **Utente non registrato**.
- 7 Selezionare **Off** o **On**, quindi selezionare **OK**.
- 8 Premere  fino a visualizzare **Rapporto errore ColorTrack**, quindi selezionare **Rapporto errore ColorTrack**.
- 9 Selezionare **Off** o **On**, quindi selezionare **OK**.
- 10 Spegner e riaccendere la stampante per rendere effettive le impostazioni.

Modalità ColorTrack

Sono disponibili le seguenti due modalità di autenticazione: Modalità interna che utilizza le informazioni utente registrate sulla stampante e Modalità esterna che utilizza le informazioni utente registrate su un server esterno. Per autenticare sul server di autenticazione esterno utilizzando Modalità esterna, non è necessario registrare le informazioni utente sulla stampante. La modifica diventa attiva dopo aver spento e riaccessato la stampante.

Utente non registrato

Specificare se consentire la stampa dei dati senza informazioni di autenticazione. Questa impostazione viene abilitata al riavvio della stampante. La modifica diventa attiva dopo aver spento e riaccessato la stampante.

Password utente non registrato

Specificare la password composta da caratteri alfanumerici compresi tra 1 e 127 da utilizzare per gli utenti senza account. Se la password viene lasciata vuota (NULL), non sarà possibile accedere a un server. La modifica diventa attiva dopo aver spento e riaccessato la stampante.



NOTA: quando viene specificata **Modalità esterna** e l'opzione **Utente non registrato** è impostata su **On**, è necessario impostare una password.



NOTA: se viene utilizzato un server LDAP, è inoltre necessario configurare la stessa password sul server.

Conferma password utente non registrato

Immettere nuovamente la password di un utente non registrato per confermarla.

Rapporto errore ColorTrack

Specifica se stampare automaticamente le informazioni sugli errori in caso di errori durante la stampa con ColorTrack.

Impostazione autenticazione remota

Fare clic su **Pagina di impostazione autenticazione remota** per visualizzare la pagina **Sistema di autenticazione**.



NOTA: questo elemento viene visualizzato esclusivamente quando è specificata la **Modalità esterna**.

Sistema di autenticazione

Specificare il tipo di autenticazione del server, il timeout di risposta del server o il timeout di ricerca.

Quando viene utilizzato lo strumento Dell Printer Configuration Web Tool

- 1 Avviare Dell Printer Configuration Web Tool.
 - a Aprire il browser Web.
 - b Immettere l'indirizzo IP della stampante nel browser Web.
Vedere "Dell™ Printer Configuration Web Tool".
- 2 Selezionare **Impostazioni server di stampa**.
- 3 Fare clic sulla scheda **Sicurezza**.
- 4 Selezionare **Sistema di autenticazione**.
Viene visualizzata la pagina **Sistema di autenticazione**.
 - Selezionare il sistema di autenticazione per **Impostazioni sistema di autenticazione**.
 - Specificare il periodo di timeout per **Timeout di risposta del server**.
 - Specificare il periodo di timeout per **Timeout di ricerca**.
- 5 Fare clic su **Applica nuove impostazioni**.
- 6 Spegnerne e riaccendere la stampante per rendere effettive le impostazioni.

Impostazioni del sistema di autenticazione

Selezionare il sistema di autenticazione dall'elenco. La modifica diventa attiva dopo aver spento e riaccesso la stampante.

Timeout di risposta server

Specificare il tempo di attesa della stampante per ottenere la risposta dal server. Impostare il periodo di tempo secondo un intervallo compreso tra 1 e 75 secondi. La modifica diventa attiva dopo aver spento e riaccesso la stampante.

Timeout di ricerca

Specificare il tempo di attesa della stampante per la ricerca del server. Impostare il periodo di tempo secondo un intervallo compreso tra 5 e 120 secondi. La modifica diventa attiva dopo aver spento e riaccesso la stampante.

Server Kerberos

Specificare le impostazioni per il server Kerberos.

Quando viene utilizzato lo strumento Dell Printer Configuration Web Tool

- 1 Avviare Dell Printer Configuration Web Tool.
 - a Aprire il browser Web.
 - b Immettere l'indirizzo IP della stampante nel browser Web.
Vedere "Dell™ Printer Configuration Web Tool".
- 2 Selezionare **Impostazioni server di stampa**.
- 3 Fare clic sulla scheda **Sicurezza**.
- 4 Selezionare **Server Kerberos**.

- 5 Inserire l'indirizzo IP o il nome host e l'indirizzo della porta nell'indirizzo IP/nel nome host e nella porta Kerberos (per ColorTrack PRO).
- 6 Immettere il nome di dominio in **Nome dominio**.
- 7 Fare clic su **Applica nuove impostazioni**.
- 8 Spegnerne e riaccendere la stampante per rendere effettive le impostazioni.

Indirizzo IP / Nome host e porta

Specificare l'indirizzo IP o il nome host e l'indirizzo della porta. La modifica diventa attiva dopo aver spento e riacceso la stampante.



ATTENZIONE: non utilizzare lo stesso indirizzo della porta utilizzato da un'altra porta.



NOTA: l'indirizzo della porta deve essere 88 o compreso tra 5.000 e 65.535. Il valore predefinito è 88.



NOTA: specificare l'indirizzo IP nel formato nnn.nnn.nnn.nnn per IPv4. Ogni sezione "nnn" corrisponde a un valore variabile compreso tra 0 e 255.



NOTA: specificare l'indirizzo IP nel formato xxxx:xxxx:xxxx:xxxx:xxxx:xxxx:xxxx:xxxx per IPv6. Ogni sezione di "xxxx" corrisponde a un valore variabile esadecimale.

Nome di dominio

Specificare il nome di dominio di Active Directory® in **Nome dominio** (Nome area di autenticazione). La modifica diventa attiva dopo aver spento e riacceso la stampante.



NOTA: specificare il nome di dominio con caratteri maiuscoli. A seconda del server in uso, se il nome di dominio viene specificato con caratteri minuscoli può verificarsi un errore.

Server LDAP

Specificare il server di directory e il metodo di autenticazione per eseguire l'autenticazione LDAP o per acquisire informazioni utilizzando LDAP, oltre all'ambito e agli attributi per la ricerca.



NOTA: quando viene utilizzato LDAPS o verifica certificato, è necessario configurare il server LDAP o importare un certificato esterno. Per ulteriori informazioni, vedere "Utilizzo di certificati digitali".

Quando viene utilizzato lo strumento Dell Printer Configuration Web Tool

- 1 Avviare Dell Printer Configuration Web Tool.
 - a Aprire il browser Web.
 - b Immettere l'indirizzo IP della stampante nel browser Web.Vedere "Dell™ Printer Configuration Web Tool".

2 Selezionare **Impostazioni server di stampa**.

3 Fare clic sulla scheda **Sicurezza**.

4 Selezionare **Server LDAP**.

Informazioni server (per ColorTrack PRO):

- Immettere l'indirizzo IP o il nome host e l'indirizzo della porta in **Indirizzo IP / Nome host e porta**.
- Verificare le informazioni sul software per **Server LDAP**.

Informazioni opzionali (per ColorTrack PRO):

- Immettere una stringa di testo in **Radice directory di ricerca**.
- Immettere il nome di accesso in **Nome login**.

- Immettere la password in **Password**. Quindi immettere nuovamente la password per confermare la password appena inserita.
- Specificare il periodo di timeout per **Timeout di ricerca**.

5 Fare clic su **Applica nuove impostazioni**.

6 Spegner e riaccendere la stampante per rendere effettive le impostazioni.

Informazioni server (per ColorTrack PRO)

Indirizzo IP / Nome host e porta

Specificare l'indirizzo IP o il nome host e l'indirizzo della porta. La modifica diventa attiva dopo aver spento e riaccesso la stampante.



ATTENZIONE: non utilizzare lo stesso indirizzo della porta utilizzato da un'altra porta.



NOTA: l'indirizzo della porta deve essere 389, 636 o compreso tra 5.000 e 65.535. Il valore predefinito è 389. Quando viene utilizzato LDAPS, normalmente specificare 636.



NOTA: specificare l'indirizzo IP nel formato nnn.nnn.nnn.nnn per IPv4. Ogni sezione "nnn" corrisponde a un valore variabile compreso tra 0 e 255.



NOTA: specificare l'indirizzo IP nel formato xxxx:xxxx:xxxx:xxxx:xxxx:xxxx:xxxx:xxxx per IPv6. Ogni sezione di "xxxx" corrisponde a un valore variabile esadecimale.

Server LDAP

Visualizza le informazioni corrente sul software del server LDAP.

Informazioni opzionali (per ColorTrack PRO)

Radice directory di ricerca

Specificare una stringa di testo come origine della ricerca quando viene utilizzata la comunicazione LDAP. La modifica diventa attiva dopo aver spento e riaccesso la stampante.

Ad esempio : ou=colortrackv3,dc=win2003ad,dc=colortrack.dc=net

Nome login

Specificare il nome di accesso per accedere al server di directory con autenticazione LDAP. Specificare il nome di un utente che dispone dell'autorizzazione per aggiornare il server LDAP. La modifica diventa attiva dopo aver spento e riaccesso la stampante.

Password

Specificare la password per accedere al server di directory con autenticazione LDAP. Specificare la password di un utente che dispone dell'autorizzazione per aggiornare il server LDAP utilizzando caratteri alfanumerici compresi tra 1 e 127. Se la password viene lasciata vuota (NULL), non sarà possibile accedere a un server. La modifica diventa attiva dopo aver spento e riaccesso la stampante.

Immettere nuovamente password

Immettere nuovamente la password per confermarla.

Timeout di ricerca

Specificare il tempo di attesa della stampante per la ricerca del server. Per specificare un periodo di timeout per la ricerca, selezionare **Attesa**, e impostare un periodo di tempo compreso tra 5 e 120 secondi. Per non specificare un periodo di timeout, selezionare **Limite di attesa server LDAP**. La modifica diventa attiva dopo aver spento e riaccesso la stampante.

Autenticazione LDAP

Specificare il metodo di autenticazione per il server LDAP.

Quando viene utilizzato lo strumento Dell Printer Configuration Web Tool

- 1** Avviare Dell Printer Configuration Web Tool.
 - a** Aprire il browser Web.
 - b** Immettere l'indirizzo IP della stampante nel browser Web.
Vedere "Dell™ Printer Configuration Web Tool".
- 2** Selezionare **Impostazioni server di stampa**.
- 3** Fare clic sulla scheda **Sicurezza**.
- 4** Selezionare **Autenticazione LDAP**.
Autenticazione LDAP (per ColorTrack PRO):
 - Confermare il metodo di autenticazione.
 - Quando si aggiunge una stringa di testo all'ID utente, selezionare **Abilita per Usa stringa di testo aggiunta**.
 - Selezionando **Abilita per Usa stringa di testo aggiunta**, immettere la stringa di testo aggiunta in **Stringa di testo aggiunta a nome utente**.
- 5** Fare clic su **Applica nuove impostazioni**.
- 6** Spegner e riaccendere la stampante per rendere effettive le impostazioni.

Metodo di autenticazione

Visualizza il metodo di autenticazione LDAP corrente. L'**Autenticazione diretta** esegue l'autenticazione del server con l'ID utente e la password inseriti.

Usa stringa di testo aggiunta

Specificare se aggiungere una stringa di testo all'ID utente. La modifica diventa attiva dopo aver spento e riaccesso la stampante.

Stringa di testo aggiunta a nome utente

Quando viene utilizzata una stringa aggiunta per il nome utente, specificare la stringa di testo da aggiungere.

Ad esempio: se il nome utente è "abcde@myhost.example.com", è necessario immettere "abcde@myhost.example.com".

Tuttavia se l'opzione **Usa stringa di testo aggiunta** è impostata su **Abilita** e "@myhost.example.com" è specificato in **Stringa di testo aggiunta a nome utente**, devono essere immessi solo i dati "abcde" con il driver della stampante, semplificando in tal modo l'operazione di inserimento.

La modifica diventa attiva dopo aver spento e riaccesso la stampante.

Impostazione del driver della stampante

Per stampare utilizzando ColorTrack, configurare il driver della stampante. Una volta eseguita la configurazione, le impostazioni del driver della stampante sono abilitate finché non vengono modificate.

- 1 Aprire **Proprietà** del driver della stampante.
- 2 Configurare le seguenti impostazioni dalla scheda **Configurazione**.

Modalità Dell ColorTrack

Specificare se consentire la modifica delle impostazioni correlate all'autenticazione agli utenti generali oppure se tali utenti devono utilizzare le impostazioni configurate dall'amministratore.

Specifica nome gruppo

Specificare il nome del gruppo di appartenenza da utilizzare durante l'autenticazione. Se viene specificato un gruppo non di appartenenza, l'autenticazione non riesce e i dati non vengono stampati. Inoltre, se **Specifica nome gruppo** non viene specificato, verrà impostato il gruppo predefinito.

Specifica autore lavoro

Selezionare **Usa nome di accesso** per utilizzare le informazioni utente registrate nel PC, quindi selezionare **Inserisci nome** per immettere il nome dell'utente stesso.

Nome autore del lavoro

Specificare il nome utente da utilizzare durante l'autenticazione con un server esterno. È possibile immetterlo esclusivamente selezionando **Inserisci nome** per **Specifica autore lavoro**.

Password

Specificare la password utente da utilizzare durante l'autenticazione con un server esterno.

Utilizzo della rubrica del server e della rubrica indirizzi del server

Utilizzando la rubrica indirizzi del server e la rubrica del server, è possibile specificare un indirizzo e-mail o un numero di fax di un destinatario registrato nel server LDAP esterno per l'invio tramite e-mail o fax di un'immagine scannerizzata.

Per utilizzare la rubrica e la rubrica indirizzi del server, è necessario configurare la stampante al fine di accedere al server LDAP esterno.



NOTA: per configurare le impostazioni del server LDAP esterno, consultare l'amministratore di sistema.



NOTA: è necessario inoltre impostare **Rubrica indirizzi server e-mail** e **Rubrica indirizzi server fax** su **On** per specificare i destinatari utilizzando la rubrica e la rubrica indirizzi del server. Per informazioni dettagliate, vedere "Rubrica indirizzi server e-mail" e "Rubrica indirizzi server fax".

Impostazione della rubrica del server e della rubrica indirizzi del server

- 1 Avviare Dell™ Printer Configuration Web Tool inserendo l'indirizzo IP della stampante nel browser Web.

Se non si conosce l'indirizzo IP della stampante, stampare il report sulle impostazioni di sistema o visualizzare la pagina **Impostazioni TCP/IP**, in cui è contenuto l'indirizzo IP. Per informazioni dettagliate su come identificare l'indirizzo IP della stampante, vedere "Verifica delle impostazioni IP".

- 2 Selezionare **Volume di stampa**, quindi fare clic sulla scheda **Dell ColorTrack**.
- 3 Selezionare **Off**, **Modalità interna** o **Modalità esterna** per **ColorTrack Modalità**, quindi fare clic su **Applica nuove impostazioni**.

La selezione di **Modalità esterna** consente di autenticare la stampante per il server esterno utilizzando il metodo di autenticazione LDAP o Kerberos.

Se il server esterno non necessita di autenticazione, selezionare **Off** o **Modalità interna**.

- 4 Fare clic su **Riavvia stampante**.
- 5 Selezionare **Impostazioni server di stampa**, fare clic sulla scheda **Sicurezza**, quindi selezionare **Sistema di autenticazione**.
- 6 Dal menu a discesa **Impostazioni sistema di autenticazione** in **Tipo di autenticazione (Indirizzo server/Rubrica)**, selezionare **Kerberos** o **LDAP** come metodo di autenticazione in uso, quindi fare clic su **Applica nuove impostazioni**.

Se al punto 3 viene selezionato **Off** o **Modalità interna**, selezionare **LDAP**.

Se viene selezionato **Modalità esterna**, scegliere **LDAP** o **Kerberos** in base all'impostazione del metodo di autenticazione per il server esterno.

- 7 Fare clic su **Riavvia stampante**.
- 8 Selezionare **Impostazioni server di stampa**, fare clic sulla scheda **Sicurezza**, quindi selezionare **Server Kerberos**.
- 9 Specificare le impostazioni in **Server Kerberos (Indirizzo server/Rubrica)**, quindi fare clic su **Applica nuove impostazioni**.

Per informazioni dettagliate su ciascuna voce di impostazione, vedere "Server Kerberos".

- 10 Fare clic su **Riavvia stampante**.

11 Selezionare **Impostazioni server di stampa**, fare clic sulla scheda **Sicurezza**, quindi selezionare **Server LDAP**.

12 Specificare le impostazioni in **Server LDAP (Indirizzo server/Rubrica)** e **Informazioni opzionali (Indirizzo server/Rubrica)**, quindi fare clic su **Applica nuove impostazioni**.

Per informazioni dettagliate su ciascuna voce di impostazione, vedere “Server LDAP”.

13 Fare clic su **Riavvia stampante**.

14 Selezionare **Impostazioni server di stampa**, fare clic sulla scheda **Sicurezza**, quindi selezionare **Mapp. utente LDAP**.

Specificare i nomi attributo utilizzati nel server LDAP. Se i nomi attributo non sono personalizzati nel server LDAP, in questo passaggio lasciare le impostazioni predefinite.

A questo punto le impostazioni sono completate. Vedere “Invio di un’e-mail con il file sottoposto a scansione” o “Rubrica” per utilizzare le informazioni di indirizzo nel server esterno per l’invio di e-mail o fax.

Utilizzo di certificati digitali

La funzione di autenticazione tramite certificati digitali consente di aggiornare la protezione durante l'invio dei dati di stampa o l'impostazione dei dati.

Questo capitolo descrive come gestire i certificati digitali.

 **NOTA:** per informazioni sull'errore del certificato digitale, vedere "Informazioni sui messaggi della stampante" e "Problemi con il certificato digitale".

Di seguito è riportata la procedura di configurazione tipica per l'utilizzo dei certificati digitali.



Gestione dei certificati

Questa sezione descrive la gestione dei certificati digitali come riportato di seguito.

- "Preparazione alla gestione dei certificati"
- "Importazione di un Certificato digitale"
- "Impostazione di un Certificato digitale"
- "Conferma delle Impostazioni di un certificato digitale"
- "Eliminazione di un certificato digitale"
- "Esportazione di un certificato digitale"

 **NOTA:** la gestione del certificato esterno descritta sopra è abilitata esclusivamente quando il disco rigido opzionale è installato ed è impostato su On per la crittografia.

Preparazione alla gestione dei certificati

Prima di gestire i certificati digitali, è necessario applicare le seguenti impostazioni.

- "Modifica dell'impostazione di crittografia del disco rigido"
- "Impostazioni della comunicazione HTTPS"



Modifica dell'impostazione di crittografia del disco rigido

Alcune voci sono effettive solo quando la crittografia del disco rigido opzionale è impostata su On. Se necessario, cambiare l'impostazione di crittografia su On e impostare una chiave necessaria per la codifica.

 **ATTENZIONE:** quando viene cambiata l'impostazione della crittografia, tutti i file archiviati nel disco rigido opzionale vengono cancellati.

 **NOTA:** per la chiave di crittografia è possibile digitare solo i caratteri da 0 a 9, da a a z, da A a Z e NULL.

Se si utilizza il pannello operatore

- 1 Premere il pulsante  (**Informazioni**).
- 2 Selezionare la scheda **Strumenti**, quindi selezionare **Impostazioni ammin.**
- 3 Selezionare  fino a visualizzare **Imp. di protezione**, quindi selezionare **Imp. di protezione**.
- 4 Selezionare  fino a visualizzare **Crittografia dati**, quindi selezionare **Crittografia dati**.
- 5 Selezionare **Crittografia**.
- 6 Selezionare **On**, quindi fare clic su **OK**.
- 7 Utilizzare il tastierino numerico per immettere la passphrase per la chiave di crittografia e selezionare **OK**.
- 8 Viene visualizzata la schermata **Crittografia (Tutti i documenti memorizzati verranno cancellati. Cancellare i documenti?)**. Per confermare la cancellazione dei documenti memorizzati e modificare l'impostazione di crittografia, selezionare **Sì**, **elimina** in modo da poter cambiare l'impostazione. Per uscire dalla sezione di modifica dell'impostazione di crittografia, selezionare **No**, **annulla**.

Quando viene utilizzato lo strumento Dell™ Printer Configuration Web Tool

- 1 Avviare **Dell Printer Configuration Web Tool**.
 - a Aprire il browser Web.
 - b Immettere l'indirizzo IP della stampante nel browser Web.
Vedere "Dell™ Printer Configuration Web Tool".
- 2 Selezionare **Impostazioni stampante**.
- 3 Fare clic sulla scheda **Impostazioni stampante**.
- 4 Selezionare **Imp. di protezione**.
- 5 Verificare che sia selezionata la casella di controllo **Abilita di Contr. blocco pann. in Blocco pannello**.
Se la casella di controllo **Abilita** è selezionata, passare al punto 10. In caso contrario, eseguire i passaggi riportati di seguito.
- 6 Selezionare la casella di controllo **Abilita di Contr. blocco pann. in Blocco pannello**.
- 7 Immettere una password composta da quattro cifre in **Nuova password**.
- 8 Immettere nuovamente la password in **Conferma password**.
- 9 Fare clic su **Applica nuove impostazioni**.
Per informazioni dettagliate su **Blocco pannello**, vedere "Blocco pannello".
- 10 Fare clic su **Crittografia dati**.
Viene visualizzata la pagina **Crittografia dati**.
- 11 Selezionare la casella di controllo **Crittografia**.
- 12 Immettere una chiave necessaria per la crittografia.
- 13 Immettere nuovamente la chiave per confermarla.
- 14 Fare clic su **Applica nuove impostazioni**.

Impostazioni della comunicazione HTTPS

Prima di gestire i certificati, impostare la comunicazione HTTPS con un certificato auto-firmato.

 **NOTA:** configurare la comunicazione HTTPS dopo avere cambiato l'impostazione di crittografia su On.

Quando viene utilizzato lo strumento Dell Printer Configuration Web Tool

- 1 Avviare Dell Printer Configuration Web Tool.
 - a Aprire il browser Web.
 - b Immettere l'indirizzo IP della stampante nel browser Web.
Vedere "Dell™ Printer Configuration Web Tool".
- 2 Selezionare **Impostazioni server di stampa**.
- 3 Fare clic sulla scheda **Sicurezza**.
- 4 Selezionare **SSL/TLS**.
- 5 Fare clic su **Genera certificato auto-firmato** presente in **Certificato digitale macchina**. Viene visualizzata la pagina **Genera certificato auto-firmato**.
- 6 Selezionare la dimensione della chiave pubblica dall'elenco **Dimensione della chiave pubblica**.
- 7 Specifica l'emittente del certificato auto-firmato SSL.
- 8 Fare clic su **Genera certificato firmato**.
- 9 Dopo aver generato il certificato auto-firmato viene visualizzato il pulsante **Riavviare stampante**, quindi fare clic sul pulsante **Riavviare stampante**.
- 10 Ripetere i passaggi da 2 a 4 per visualizzare la pagina **SSL/TLS** dopo avere riavviato la stampante.
- 11 Se il certificato auto-firmato è configurato correttamente, poiché la colonna **Comunicazione HTTP- SSL/TLS** è impostata su **Abilita** e viene visualizzata una casella di controllo, selezionare **Abilita**.

Importazione di un Certificato digitale

 **ATTENZIONE:** prima di importare un file di certificato, eseguirne il backup.

 **NOTA:** per gestire i certificati digitali, è necessario in primo luogo impostare la crittografia del disco rigido opzionale su On, quindi configurare la comunicazione HTTPS. Per informazioni dettagliate vedere "Preparazione alla gestione dei certificati".

 **NOTA:** importare il certificato tramite Internet Explorer.

 **NOTA:** dopo l'importazione di un certificato in formato PKCS#12, la chiave segreta non viene esportata anche se si esegue l'esportazione.

- 1 Avviare Dell Printer Configuration Web Tool.
 - a Aprire il browser Web.
 - b Immettere l'indirizzo IP della stampante nel browser Web.
Vedere "Dell™ Printer Configuration Web Tool".
- 2 Selezionare **Impostazioni server di stampa**.
- 3 Fare clic sulla scheda **Sicurezza**.
- 4 Selezionare **SSL/TLS**.
- 5 Fare clic su **Carica certificato firmato** presente in **Certificato digitale macchina**.
Viene visualizzata la pagina **Carica certificato firmato**.

 **NOTA:** il pulsante **Carica certificato firmato** viene visualizzato esclusivamente quando il disco rigido opzionale è installato e impostato su On per la crittografia.

- 6 Immettere una password.
- 7 Immettere nuovamente la password per confermarla.
- 8 Fare clic su **Sfoggia in Nome file** e selezionare il file da importare.
- 9 Fare clic su **Importa** per importare il certificato.

Impostazione di un Certificato digitale

 **NOTA:** per gestire i certificati digitali, è necessario in primo luogo impostare la crittografia del disco rigido opzionale su On, quindi configurare la comunicazione HTTPS. Per informazioni dettagliate vedere “Preparazione alla gestione dei certificati”.

- 1 Avviare **Dell Printer Configuration Web Tool**.
 - a Aprire il browser Web.
 - b Immettere l’indirizzo IP della stampante nel browser Web.
Vedere “Dell™ Printer Configuration Web Tool”.
- 2 Selezionare **Impostazioni server di stampa**.
- 3 Fare clic sulla scheda **Sicurezza**.
- 4 Selezionare **SSL/TLS**.
- 5 Fare clic su **Gestione certificati** per visualizzare la pagina **Gestione certificati**.

 **NOTA:** il pulsante **Gestione certificati** viene visualizzato esclusivamente quando il disco rigido opzionale è installato e impostato su On per la crittografia.
- 6 Durante la configurazione di un certificato Wireless LAN (Server), selezionare **Autorità di certificazione attendibili** in **Categoria**.
Durante la configurazione di un certificato per server SSL, client SSL, IPsec o LAN Wireless (Client), selezionare **Dispositivo locale**.
- 7 Selezionare lo scopo per l’utilizzo dall’elenco **Scopo certificato**.
- 8 Fare clic su **Visualizza elenco** per visualizzare la pagina **Elenco di certificati**.

 **NOTA:** se nell’elenco sono contenuti più di 20 certificati, premere il pulsante **Avanti** per visualizzare la pagina successiva.
- 9 Selezionare il certificato da associare. A questo punto, verificare che la **Validità** del certificato selezionato sia impostata su **Valido**.
- 10 Fare clic su **Dettagli certificato** per visualizzare la pagina **Dettagli certificato**.
- 11 Verificare il contenuto e fare clic su **Usa questo certificato** nell’angolo destro superiore.

Conferma delle Impostazioni di un certificato digitale

 **NOTA:** per gestire i certificati digitali, è necessario in primo luogo impostare la crittografia del disco rigido opzionale su On, quindi configurare la comunicazione HTTPS. Per informazioni dettagliate vedere “Preparazione alla gestione dei certificati”.

- 1 Avviare **Dell Printer Configuration Web Tool**.
 - a Aprire il browser Web.
 - b Immettere l’indirizzo IP della stampante nel browser Web.
Vedere “Dell™ Printer Configuration Web Tool”.
- 2 Selezionare **Impostazioni server di stampa**.
- 3 Fare clic sulla scheda **Sicurezza**.
- 4 Selezionare **SSL/TLS**.
- 5 Fare clic su **Gestione certificati** per visualizzare la pagina **Gestione certificati**.

 **NOTA:** il pulsante **Gestione certificati** viene visualizzato esclusivamente quando il disco rigido opzionale è installato e impostato su On per la crittografia.

- 6 Selezionare la categoria dall'elenco **Categorie**.
- 7 Selezionare lo scopo per l'utilizzo dall'elenco **Scopo certificato**.
- 8 Fare clic su **Visualizza elenco** per visualizzare la pagina **Elenco di certificati**.

 **NOTA:** se nell'elenco sono contenuti più di 20 certificati, premere il pulsante **Avanti** per visualizzare la pagina successiva.

- 9 Il certificato visualizzato con un asterisco come “*Valido” nella colonna **Validità** è il certificato associato allo scopo di utilizzo ed effettivamente utilizzato.

Eliminazione di un certificato digitale

 **NOTA:** per gestire i certificati digitali, è necessario in primo luogo impostare la crittografia del disco rigido opzionale su On, quindi configurare la comunicazione HTTPS. Per informazioni dettagliate vedere “Preparazione alla gestione dei certificati”.

- 1 Avviare **Dell Printer Configuration Web Tool**.
 - a Aprire il browser Web.
 - b Immettere l'indirizzo IP della stampante nel browser Web.
Vedere “Dell™ Printer Configuration Web Tool”.
- 2 Selezionare **Impostazioni server di stampa**.
- 3 Fare clic sulla scheda **Sicurezza**.
- 4 Selezionare **SSL/TLS**.
- 5 Fare clic su **Gestione certificati** per visualizzare la pagina **Gestione certificati.zxcv**

 **NOTA:** il pulsante **Gestione certificati** viene visualizzato esclusivamente quando il disco rigido opzionale è installato e impostato su On per la crittografia.

- 6 selezionare la categoria dall'elenco **Categorie**.
- 7 Selezionare lo scopo per l'utilizzo dall'elenco **Scopo certificato**.
- 8 Fare clic su **Visualizza elenco** per visualizzare la pagina **Elenco di certificati**.

 **NOTA:** se nell'elenco sono contenuti più di 20 certificati, fare clic su **Avanti** per visualizzare la pagina successiva.

- 9 Selezionare il certificato da eliminare.
- 10 Fare clic su **Dettagli certificato** per visualizzare la pagina **Dettagli certificato**.
- 11 Per eliminare il certificato selezionato, fare clic su **Elimina** nell'angolo superiore destro.

 **NOTA:** quando viene eliminato un certificato, le funzionalità associate con tale certificato vengono disabilitate. Per eliminare un certificato in uso, impostarne prima la funzionalità su OFF oppure passare l'associazione a un altro certificato, quindi passare a un'altra modalità di funzionamento se possibile prima di eliminare il certificato.

- Per un server SSL, passare a un altro certificato come ad esempio un certificato auto-firmato.
- Per un client SSL, impostare LDAP-SSL/TLS e IEEE 802.1x (EAP-TLS) su OFF.
- Per IPsec, cambiare l'impostazione IKE su Chiave precondivisa oppure impostare la funzione su OFF.
- Per Wireless LAN, prima di eliminare il certificato cambiare l'impostazione di sicurezza wireless su un'impostazione diversa da WPA-Enterprise.

Esportazione di un certificato digitale

 **NOTA:** per gestire i certificati digitali, è necessario in primo luogo impostare la crittografia del disco rigido opzionale su On, quindi configurare la comunicazione HTTPS. Per informazioni dettagliate vedere “Preparazione alla gestione dei certificati”.

 **NOTA:** data che la chiave segreta non viene esportata, è possibile esportare un certificato PKCS#12 importato esclusivamente come certificato PKCS#7.

1 Avviare **Dell Printer Configuration Web Tool**.

a Aprire il browser Web.

b Immettere l'indirizzo IP della stampante nel browser Web.

Vedere “Dell™ Printer Configuration Web Tool”.

2 Selezionare **Impostazioni server di stampa**.

3 Fare clic sulla scheda **Sicurezza**.

4 Selezionare **SSL/TLS**.

5 Fare clic su **Gestione certificati** per visualizzare la pagina **Gestione certificati**.

 **NOTA:** il pulsante **Gestione certificati** viene visualizzato esclusivamente quando il disco rigido opzionale è installato e impostato su On per la crittografia.

6 selezionare la categoria dall'elenco **Categorie**.

7 Selezionare lo scopo per l'utilizzo dall'elenco **Scopo certificato**.

Fare clic sul pulsante **Visualizza elenco** per visualizzare la pagina **Elenco di certificati**.

 **NOTA:** se nell'elenco sono contenuti più di 20 certificati, fare clic su **Avanti** per visualizzare la pagina successiva.

8 Selezionare il certificato da esportare.

9 Fare clic su **Dettagli certificato** per visualizzare la pagina **Dettagli certificato**.

10 Per esportare il certificato selezionato, fare clic su **Esporta questo certificato**.

Impostazione delle funzioni

È possibile impostare varie funzionalità di sicurezza che utilizzano certificati digitali.

Per informazioni dettagliate, vedere sotto:

- “Impostazione del certificato nella modalità di firma digitale IPsec”
- “Impostazione del certificato del server che utilizza SSL (HTTP/IPP)”
- “Impostazione della comunicazione LDAP-SSL/TLS”
- “Impostazione di verifica del certificato server per la comunicazione LDAP-SSL/TLS”
- “Impostazione della certificazione client per la comunicazione LDAP-SSL/TLS”
- “Impostazione per Wireless LAN WPA-Enterprise (EAP-TLS)”
- “Impostazione per Wireless LAN WPA-Enterprise (PEAPV0-MS-CHAPV2, EAP-TTLS PAP, EAP-TTLS CHAP)”
- “Impostazione certificato client per IEEE 802.1x (EAP-TLS)”

Impostazione del certificato nella modalità di firma digitale IPsec

 **NOTA:** per gestire i certificati digitali, è necessario in primo luogo impostare la crittografia del disco rigido opzionale su On, quindi configurare la comunicazione HTTPS. Per informazioni dettagliate vedere “Preparazione alla gestione dei certificati”.

1 Importare il certificato da utilizzare con IPsec. Per ulteriori informazioni, vedere “Importazione di un Certificato digitale”.

- 2 Impostare il certificato da utilizzare con IPsec. Per ulteriori informazioni, vedere “Impostazione di un Certificato digitale”.
- 3 Verificare se il certificato è impostato correttamente in IPsec. Per ulteriori informazioni, vedere “Conferma delle Impostazioni di un certificato digitale”.
- 4 Selezionare **Impostazioni server di stampa** sul lato sinistro della pagina.
- 5 Fare clic sulla scheda **Sicurezza**.
- 6 Selezionare **IPsec**.
- 7 Selezionare la casella di controllo **Abilita per Protocollo**.
- 8 Selezionare **Firma digitale** dall’elenco **IKE**.
- 9 Impostare ogni voce, secondo necessità.
- 10 Fare clic su **Applica nuove impostazioni**.
- 11 Dopo avere riavviato la stampante, la comunicazione IPsec che utilizza le firme digitali è abilitata. È possibile eseguire la comunicazione IPsec (Modalità di firma digitale) tra la stampante e il dispositivo di rete (ad esempio un PC) su cui il certificato e IPsec sono impostati in modo identico a questo dispositivo.

Impostazione del certificato del server che utilizza SSL (HTTP/IPP)

 **NOTA:** per gestire i certificati digitali, è necessario in primo luogo impostare la crittografia del disco rigido opzionale su On, quindi configurare la comunicazione HTTPS. Per informazioni dettagliate vedere “Preparazione alla gestione dei certificati”.

- 1 Importare il certificato da utilizzare con il server SSL. Per ulteriori informazioni, vedere “Importazione di un Certificato digitale”.
- 2 Impostare il certificato da utilizzare con il server SSL. Per ulteriori informazioni, vedere “Impostazione di un Certificato digitale”.
- 3 Verificare se il certificato è impostato correttamente. Per ulteriori informazioni, vedere “Conferma delle Impostazioni di un certificato digitale”.

 **NOTA:** verificare che sia associato il certificato appena impostato e non il certificato auto-firmato.

- 4 Dopo avere riavviato la stampante, il certificato impostato come descritto sopra viene utilizzato come certificato del server durante la comunicazione con HTTP/IPP-SSL/TLS.

Impostazione della comunicazione LDAP-SSL/TLS

 **NOTA:** questa impostazione è disponibile solo quando il disco rigido opzionale è installato e impostato su On per la crittografia.

- 1 Selezionare **Impostazioni server di stampa** sul lato sinistro della pagina.
- 2 Fare clic sulla scheda **Sicurezza**.
- 3 Selezionare **SSL/TLS**.
- 4 Selezionare la casella di controllo **Abilita per Comunicazione LDAP-SSL/TLS**.
- 5 Selezionare il pulsante **Applica nuove impostazioni**.
- 6 Dopo il riavvio della stampante, la **Comunicazione LDAP-SSL/TLS** è abilitata.

 **NOTA:** durante l’esecuzione della validità del certificato del server e della presentazione del certificato del client, vedere “Impostazione di verifica del certificato server per la comunicazione LDAP-SSL/TLS” e “Impostazione della certificazione client per la comunicazione LDAP-SSL/TLS”.

Impostazione di verifica del certificato server per la comunicazione LDAP-SSL/TLS

 **NOTA:** questa impostazione è disponibile solo quando il disco rigido opzionale è installato e impostato su On per la crittografia.

 **NOTA:** questa funzionalità è abilitata solo quando è impostata l’opzione **Abilita per Comunicazione LDAP-SSL/TLS**.

- 1 Importare il certificato radice (incluso il certificato intermedio) per il certificato del server LDAP. Per ulteriori informazioni, vedere “Importazione di un Certificato digitale”.

 **NOTA:** nella verifica di un certificato del server collegato, per cercare automaticamente un certificato importato e verificare il percorso, è necessario che il certificato non sia associato.

- 2 Verificare che il certificato radice venga correttamente importato nel server LDAP. Per ulteriori informazioni, vedere “Conferma delle Impostazioni di un certificato digitale”.
- 3 Selezionare **Impostazioni server di stampa**.
- 4 Fare clic sulla scheda **Sicurezza**.
- 5 Selezionare **SSL/TLS**.
- 6 Selezionare la casella di controllo **Abilita per Verifica certificato server remoto**.
- 7 Fare clic su **Applica nuove impostazioni**.
- 8 Dopo il riavvio della stampante, il certificato presentato dal server LDAP viene verificato quando inizia la comunicazione LDAP-SSL/TLS con il server LDAP.

 **NOTA:** quando il risultato della verifica è NG, la comunicazione non è stabilita e viene generato un errore.

Impostazione della certificazione client per la comunicazione LDAP-SSL/TLS

 **NOTA:** per gestire i certificati digitali, è necessario in primo luogo impostare la crittografia del disco rigido opzionale su On, quindi configurare la comunicazione HTTPS. Per informazioni dettagliate vedere “Preparazione alla gestione dei certificati”.

 **NOTA:** questa funzionalità è abilitata solo quando è impostata l’opzione **Abilita per Comunicazione LDAP-SSL/TLS**.

- 1 Importare un certificato da utilizzare con SSL Client. Per ulteriori informazioni, vedere “Importazione di un Certificato digitale”.
- 2 Impostare un certificato da utilizzare con SSL Client. Per ulteriori informazioni, vedere “Impostazione di un Certificato digitale”.
- 3 Verificare se il certificato è impostato correttamente. Per ulteriori informazioni, vedere “Conferma delle Impostazioni di un certificato digitale”.
- 4 Dopo il riavvio della stampante, il certificato del client LDAP viene presentato quando inizia la comunicazione LDAP-SSL/TLS con il server LDAP. Quando il server LDAP è impostato per la richiesta di un certificato client, il certificato client fornito dalla stampante viene verificato dal server LDAP.

Impostazione per Wireless LAN WPA-Enterprise (EAP-TLS)



 **NOTA:** per gestire i certificati digitali, è necessario in primo luogo impostare la crittografia del disco rigido opzionale su On, quindi configurare la comunicazione HTTPS. Per informazioni dettagliate vedere “Preparazione alla gestione dei certificati”.

 **NOTA:** WPA-Enterprise è disponibile solo quando l’infrastruttura è selezionata come tipo di rete.

 **NOTA:** importare il certificato tramite Internet Explorer.

 **NOTA:** dopo l’importazione di un certificato in formato PKCS#12, la chiave segreta non viene esportata anche se si esegue l’esportazione.

- 1 Importare il certificato da utilizzare con Wireless LAN (certificato del server o certificato radice). Per informazioni dettagliate vedere “Importazione di un Certificato digitale”.
- 2 Impostare il certificato digitale per Wireless LAN (certificato del server o certificato radice).
 - a Avviare **Dell Printer Configuration Web Tool**.
 - b Selezionare **Impostazioni server di stampa**.
 - c Fare clic sulla scheda **Sicurezza**.
 - d Selezionare **SSL/TLS**.

- e Fare clic su **Gestione certificati** per visualizzare la pagina **Gestione certificati**.
 - f Selezionare **Autorità di certificazione attendibili** in **Categoria**.
 - g Selezionare la Wireless LAN (server) da utilizzare dall'elenco **Scopo certificato**.
 - h Da **Ordine certificati**, selezionare in che modo i certificati vengono ordinati in **Elenco di certificati**. Questa impostazione non è necessaria se non occorre specificare l'ordine dei certificati.
 - i Fare clic su **Visualizza elenco** per visualizzare la pagina **Elenco di certificati**.
 - j Selezionare il certificato da associare. A questo punto, verificare che la **Validità** del certificato selezionato sia impostata su **Valido**.
 - k Fare clic su **Dettagli certificato** per visualizzare la pagina **Dettagli certificato**.
 - l Verificare il contenuto e fare clic su **Usa questo certificato** nell'angolo destro superiore.
- 3** Verificare se il certificato è impostato correttamente. Per informazioni dettagliate vedere “Conferma delle Impostazioni di un certificato digitale”.
- 4** Importare il certificato da utilizzare con Wireless LAN (client o certificato del client). Per informazioni dettagliate vedere “Importazione di un Certificato digitale”.
- 5** Impostare il certificato digitale per Wireless LAN (client o certificato del client).
- a Avviare **Dell Printer Configuration Web Tool**.
 - b Selezionare **Impostazioni server di stampa**.
 - c Fare clic sulla scheda **Sicurezza**.
 - d Selezionare **SSL/TLS**.
 - e Fare clic su **Gestione certificati** per visualizzare la pagina **Gestione certificati**.
 - f Selezionare **Dispositivo locale** in **Categoria**.
 - g Selezionare la Wireless LAN (server) da utilizzare dall'elenco **Scopo certificato**.
 - h Da **Ordine certificati**, selezionare in che modo i certificati vengono ordinati in **Elenco di certificati**. Questa impostazione non è necessaria se non occorre specificare l'ordine dei certificati.
 - i Selezionare il certificato da associare. A questo punto, verificare che la **Validità** del certificato selezionato sia impostata su **Valido**.
 - j Fare clic su **Dettagli certificato** per visualizzare la pagina **Dettagli certificato**.
 - k Verificare il contenuto e fare clic su **Usa questo certificato** nell'angolo destro superiore.
- 6** Verificare se il certificato è impostato correttamente. Per informazioni dettagliate vedere “Conferma delle Impostazioni di un certificato digitale”.
- 7** Impostare WPA-Enterprise per EAP-TLS.
- a Avviare **Dell Printer Configuration Web Tool**.
 - b Selezionare la scheda **Impostazioni server di stampa**.
 - c Selezionare **LAN Wireless**.
 -  **NOTA:** questa impostazione è disponibile solo quando è installato l'adattatore per rete wireless opzionale.
 - d Selezionare una delle seguenti voci dall'elenco **Crittografia di Imp. di protezione**.
 - WPA-Enterprise-AES/WPA2-Enterprise-AES
 - WPA-Enterprise-TKIP
 -  **NOTA:** la disponibilità di **WPA-Enterprise-AES/WPA2-Enterprise-AES** o **WPA-Enterprise-TKIP** diventa effettiva solo quando l'impostazione dei seguenti punti è corretta.
 - Importazione di un Certificato digitale

- Impostazione di un Certificato digitale
 - Conferma delle impostazioni di un certificato digitale
- e** Impostare **Identità EAP** di **WPA-Enterprise**.
- f** Selezionare **EAP-TLS** dall'elenco **Metodo di autenticazione** di **WPA-Enterprise**.
- g** Fare clic su **Applica nuove impostazioni**.

Impostazione per Wireless LAN WPA-Enterprise (PEAPV0-MS-CHAPV2, EAP-TTLS PAP, EAP-TTLS CHAP)



 **NOTA:** per gestire i certificati digitali, è necessario in primo luogo impostare la crittografia del disco rigido opzionale su On, quindi configurare la comunicazione HTTPS. Per informazioni dettagliate vedere “Preparazione alla gestione dei certificati”.

 **NOTA:** WPA-Enterprise è disponibile solo quando l'infrastruttura è selezionata come tipo di rete.

 **NOTA:** importare il certificato tramite Internet Explorer.

 **NOTA:** dopo l'importazione di un certificato in formato PKCS#12, la chiave segreta non viene esportata anche se si esegue l'esportazione.

- 1** Importare il certificato da utilizzare con Wireless LAN (certificato del server o certificato radice). Per informazioni dettagliate vedere “Importazione di un Certificato digitale”.
- 2** Impostare il certificato digitale per Wireless LAN (certificato del server o certificato radice).
 - a** Avviare **Dell Printer Configuration Web Tool**.
 - b** Selezionare **Impostazioni server di stampa**.
 - c** Fare clic sulla scheda **Sicurezza**.
 - d** Selezionare **SSL/TLS**.
 - e** Fare clic su **Gestione certificati** per visualizzare la pagina **Gestione certificati**.
 - f** Selezionare **Autorità di certificazione attendibili** in **Categoria**.
 - g** Selezionare lo scopo per l'utilizzo dall'elenco **Scopo certificato**.
 - h** Fare clic su **Visualizza elenco** per visualizzare la pagina **Elenco di certificati**.
 - i** Selezionare il certificato da associare. A questo punto, verificare che la **Validità** del certificato selezionato sia impostata su **Valido**.
 - j** Fare clic su **Dettagli certificato** per visualizzare la pagina **Dettagli certificato**.
 - k** Verificare il contenuto e fare clic su **Usa questo certificato** nell'angolo destro superiore.
- 3** Verificare se il certificato è impostato correttamente.
 - a** Avviare **Dell Printer Configuration Web Tool**.
 - b** Selezionare **Impostazioni server di stampa**.
 - c** Fare clic sulla scheda **Sicurezza**.
 - d** Selezionare **SSL/TLS**.
 - e** Fare clic su **Gestione certificati** per visualizzare la pagina **Gestione certificati**.
 - f** Selezionare la categoria dall'elenco **Categorie**.
 - g** Selezionare la Wireless LAN (server) da utilizzare dall'elenco **Scopo certificato**.
 - h** Da **Ordine certificati**, selezionare in che modo i certificati vengono ordinati in **Elenco di certificati**. Questa impostazione non è necessaria se non occorre specificare l'ordine dei certificati.
 - i** Fare clic su **Visualizza elenco** per visualizzare la pagina **Elenco di certificati**.
 - j** Il certificato visualizzato con un asterisco come “*Valido” nella colonna **Validità** è il certificato associato allo scopo di utilizzo ed effettivamente utilizzato.

- 4 Impostare WPA-Enterprise per PEAPV0-MS-CHAPV2, EAP-TTLS PAP o EAP-TTLS CHAP.
 - a Avviare Dell Printer Configuration Web Tool.
 - b Selezionare la scheda **Impostazioni server di stampa**.
 - c Selezionare **LAN Wireless**.
 -  **NOTA:** questa impostazione è disponibile solo quando è installato l'adattatore per rete wireless opzionale.
 - d Selezionare una delle seguenti voci dall'elenco **Crittografia di Imp. di protezione**.
 - WPA-Enterprise-AES/WPA2-Enterprise-AES
 - WPA-Enterprise-TKIP
 -  **NOTA:** la disponibilità di **WPA-Enterprise-AES/WPA2-Enterprise-AES** o **WPA-Enterprise-TKIP** diventa effettiva solo quando l'impostazione dei seguenti punti è corretta.
 - Importazione di un Certificato digitale
 - Impostazione di un Certificato digitale
 - Conferma delle impostazioni di un certificato digitale
 - e Impostare **Identità EAP**, **Nome login** e **Password** di WPA-Enterprise.
 - f Selezionare una delle seguenti voci dall'elenco **Metodo di autenticazione di WPA-Enterprise**:
 - PEAPV0 MS-CHAPV2
 - EAP-TTLS PAP
 - EAP-TTLS CHAP
 - g Fare clic su **Applica nuove impostazioni**.

Impostazione certificato client per IEEE 802.1x (EAP-TLS)

 **NOTA:** per gestire i certificati digitali, è necessario in primo luogo impostare la crittografia del disco rigido opzionale su On, quindi configurare la comunicazione HTTPS. Per informazioni dettagliate vedere "Preparazione alla gestione dei certificati".

 **NOTA:** questa funzione è abilitata solo quando **Abilita** è impostata per IEEE 802.1x (EAP-TLS).

- 1 Importare un certificato da utilizzare con SSL Client. Per ulteriori informazioni, vedere "Importazione di un Certificato digitale".
- 2 Impostare un certificato da utilizzare con SSL Client. Per ulteriori informazioni, vedere "Impostazione di un Certificato digitale".
- 3 Confermare se il certificato è impostato correttamente. Per ulteriori informazioni, vedere "Conferma delle Impostazioni di un certificato digitale".
- 4 Dopo il riavvio della stampante, il certificato IEEE 802.1x (EAP-TLS) viene presentato quando si avvia la comunicazione IEEE 802.1x con il server RADIUS. Quando il server RADIUS è impostato per richiedere un certificato client, quello fornito dalla stampante viene verificato dal server RADIUS.

Informazioni sui caratteri

Tipi di carattere e font

Un font è un insieme di caratteri e simboli creati in base a un particolare modello. Tale modello viene definito *tipo di carattere*. Tramite l'uso dei diversi tipi di carattere, è possibile personalizzare un documento. La scelta dei tipi di carattere più consoni alle varie parti di un documento facilita la lettura di quest'ultimo.

La stampante ha vari font residenti in PCL 5/PCL 6 e PostScript 3. Vedere "Font residenti" per l'elenco di tutti i font residenti.

Stile e intensità

I tipi di caratteri sono spesso disponibili in varie intensità e stili diversi. Tali variazioni consentono di modificare il tipo di carattere originale e di mettere in risalto, ad esempio, alcune parole importanti del testo o evidenziare i titoli. I diversi stili e le varie intensità costituiscono un'integrazione al tipo di carattere originario.

Per *intensità* si intende lo spessore delle linee che compongono il carattere. Linee più spesse danno come risultato caratteri più scuri. I termini più comunemente utilizzati per descrivere l'intensità di un tipo di carattere sono: grassetto, medio, chiaro, nero e scuro.

Per *stile* si intende una variazione del tipo di carattere, ad esempio l'inclinazione o la larghezza. Negli stili corsivo e obliquo i caratteri sono inclinati. Gli stili stretto, compresso ed esteso sono tre stili comunemente utilizzati per modificare la larghezza del carattere.

Alcuni font, ad esempio Helvetica BdoB, sono il risultato di più variazioni di stile e intensità del tipo di carattere. Un gruppo di più variazioni di stile e intensità per un singolo tipo di carattere viene chiamato *famiglia del tipo di carattere*. La maggior parte delle famiglie dei tipi di carattere consente quattro variazioni: normale, corsivo (obliquo), grassetto e grassetto corsivo (grassetto obliquo). Alcune famiglie consentono più variazioni, come illustrato nell'esempio seguente relativo alla famiglia del tipo di carattere Helvetica:

Helvetica	ABCDEFGHIJKLMNOPQRSTUVWXYZabcdefghijklmnopqrstuvwxyz1234567890
Helvetica Oblique	ABCDEFGHIJKLMNOPQRSTUVWXYZabcdefghijklmnopqrstuvwxyz1234567890
Helvetica Bold	ABCDEFGHIJKLMNOPQRSTUVWXYZabcdefghijklmnopqrstuvwxyz1234567890
Helvetica Bold Oblique	ABCDEFGHIJKLMNOPQRSTUVWXYZabcdefghijklmnopqrstuvwxyz1234567890
Helvetica Narrow	ABCDEFGHIJKLMNOPQRSTUVWXYZabcdefghijklmnopqrstuvwxyz1234567890
Helvetica Narrow Oblique	ABCDEFGHIJKLMNOPQRSTUVWXYZabcdefghijklmnopqrstuvwxyz1234567890
Helvetica Narrow Bold	ABCDEFGHIJKLMNOPQRSTUVWXYZabcdefghijklmnopqrstuvwxyz1234567890
Helvetica Narrow Bold Oblique	ABCDEFGHIJKLMNOPQRSTUVWXYZabcdefghijklmnopqrstuvwxyz1234567890

Passo e dimensione in punti

La dimensione di un font viene espressa in passi o punti, a seconda che il font sia a spaziatura fissa o proporzionale.

Nei font a *spaziatura fissa*, ogni carattere ha la stessa larghezza. Il *passo* specifica la dimensione dei font a spaziatura fissa. Corrisponde al numero di caratteri che verranno stampati nell'intervallo di un pollice lineare. Ad esempio, per tutti i font con passo 10 verranno stampati 10 caratteri per pollice (cpi) e per tutti i font con passo 12 verranno stampati 12 caratteri per pollice (cpi):

Courier	10 Pitch	1234567890
Courier-Bold	10 Pitch	1234567890
Courier	12 Pitch	123456789012
Courier-Bold	12 Pitch	123456789012

← 1 inch →

Nei font *proporzionali* (o *tipografici*), la larghezza di ogni carattere può variare. Dato che i font proporzionali possono avere caratteri di larghezza diversa, la dimensione del font viene espressa in punti e non in passi. Per *Dimensione in punti* si intende l'altezza dei caratteri di un font. Un *punto* equivale a 1/72 di pollice. I caratteri di un font stampati a 24 punti avranno dimensioni doppie rispetto ai caratteri dello stesso font stampati a 12 punti.

Nella figura seguente vengono riportati esempi di font stampati utilizzando diverse dimensioni in punti:

48 point 36 point

24 point 18 point 12 point 10 point

La dimensione in punti di un font è costituita dalla distanza tra il punto superiore del carattere più alto di un font e il punto inferiore del carattere più basso dello stesso font. Pertanto, è possibile che font diversi stampati con la stessa dimensione in punti presentino comunque una dimensione diversa. Ciò è dovuto al fatto che l'aspetto di un font dipende anche da altri parametri. La dimensione in punti di un font, tuttavia, è un ottimo criterio per specificare la dimensione relativa di un font. Nell'esempio seguente vengono riportati due font proporzionali a 14 punti molto diversi tra loro:

ITC Avant Garde
abcdefghijklmnopqrstuvwxyz
ITC Zapf Chancery
abcdefghijklmnopqrstuvwxyz

Font bitmap e font scalabili

La stampante utilizza sia font scalabili che font bitmap.

I font *bitmap* vengono memorizzati come modelli di bit predefiniti che rappresentano un tipo di carattere con dimensione, stile e risoluzione specifici. Nella figura seguente viene riportato un esempio di carattere di un font bitmap.

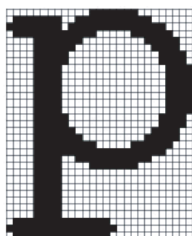

Sono disponibili diversi stili e dimensioni in punti per i font bitmap trasferibili.

I *Font scalabili* (chiamati anche font *outline*) sono memorizzati come programmi che definiscono i profili dei caratteri di un font. Ogni volta che si stampano dei caratteri di un font scalabile, la stampante crea una bitmap dei caratteri con la dimensione in punti selezionata e la salva temporaneamente nella memoria.



I font bitmap temporanei vengono eliminati allo spegnimento o al ripristino della stampante. I font scalabili offrono una notevole flessibilità di stampa.

Per trasferire i font alla stampante, la stessa utilizza vari formati di font scalabili. PCL 5/PCL 6 utilizza i font scalabili Intellifont e TrueType. PostScript 3 utilizza i font scalabili Tipo 1 e TrueType. Sono disponibili migliaia di font scalabili nei vari formati presso diversi fornitori di font.

Se si intende utilizzare più font scalabili o font bitmap trasferibili o si desidera utilizzare dimensioni diverse di font scalabili, potrebbe essere necessario acquistare memoria aggiuntiva per la stampante.

Font residenti

La stampante è dotata di font residenti memorizzati in modo permanente nella propria memoria. In PCL 5/PCL 6 e PostScript 3 sono disponibili diversi tipi di font. Alcuni tra i più diffusi, come Courier e TimesNew (PCL 5/PCL 6) / Times New Roman (PostScript 3), sono disponibili per tutti i linguaggi di stampa.

La tabella riportata di seguito elenca tutti i font residenti nella stampante. Per istruzioni su come stampare esempi di font, vedere la sezione “Rapp./elenco”. È possibile selezionare i font residenti dal programma software. Inoltre se si utilizza PCL 5/PCL 6 è possibile selezionarli dal pannello operatore.

Font residenti bitmap e scalabili	
PCL 5/PCL 6	PostScript 3
CG Times	Albertus
CG Times It	Albertus Italic
CG Times Bd	Albertus Light
CG Times BdIt	
	Antique Olive Roman
Univers Md	Antique Olive Italic
Univers MdIt	Antique Olive Bold
Univers Bd	Antique Olive Compact
Univers BdIt	Apple Chancery
Univers MdCd	Arial
Univers MdCdIt	Arial Italic
Univers BdCd	Arial Bold
Univers BdCdIt	Arial Bold Italic
	ITC Avant Garde Gothic Book
AntiqueOlv	ITC Avant Garde Gothic Book Oblique
AntiqueOlv It	ITC Avant Garde Gothic Demi
AntiqueOlv Bd	ITC AvantGarde Gothic Demi Oblique
	Bodoni Roman
CG Omega	Bodoni Italic
CG Omega It	Bodoni Bold
CG Omega Bd	Bodoni Bold Italic
CG Omega BdIt	Bodoni Poster
	Bodoni Poster Compressed
Garamond Antiqua	ITC Bookman Light
Garamond Krsv	ITC Bookman Light Italic
Garamond Hlb	ITC Bookman Demi
Garamond KrsvHlb	ITC Bookman Demi Italic
	Carta
Courier	Chicago
Courier It	Clarendon Roman
Courier Bd	Clarendon Bold
Courier BdIt	Clarendon Light

Font residenti bitmap e scalabili	
PCL 5/PCL 6	PostScript 3
	Cooper Black
LetterGothic	Cooper Black Italic
LetterGothic It	Cooper Gothic 32BC
LetterGothic Bd	Cooper Gothic 33BC
	Coronet
Albertus Md	Courier
Albertus XBd	Courier Oblique
	Courier Bold
Clarendon Cd	Courier Bold Oblique
	Eurostile Medium
Coronet	Eurostile Bold
	Eurostile Extended No. 2
Marigold	Eurostile Bold Extended No. 2
	Geneva
Arial	Gill Sans
Arial It	Gill Sans Italic
Arial Bd	Gill Sans Bold
Arial BdIt	Gill Sans Bold Italic
	Gill Sans Light
TimesNew	Gill Sans Light Italic
TimesNew It	Gill Sans Extra Bold
TimesNew Bd	Gill Sans Condensed
TimesNew BdIt	Gill Sans Condensed Bold
	Goudy Oldstyle
Symbol	Goudy Oldstyle Italic
	Goudy Bold
Wingdings	Goudy Bold Italic
	Goudy Extra Bold
Line Printer	Helvetica
	Helvetica Oblique
Times Roman	Helvetica Bold
Times It	Helvetica Bold Oblique
Times Bd	Helvetica Narrow
Times BdIt	Helvetica Narrow Oblique
	Helvetica Narrow Bold
Helvetica	Helvetica Narrow Bold Oblique
Helvetica Ob	Helvetica Condensed
Helvetica Bd	Helvetica Condensed Oblique
Helvetica BdOb	Helvetica Condensed Bold

Font residenti bitmap e scalabili	
PCL 5/PCL 6	PostScript 3
	Helvetica Condensed Bold Oblique
CourierPS	Hoefler Text
CourierPS Ob	Hoefler Text Italic
CourierPS Bd	Hoefler Text Black
CourierPS BdOb	Hoefler Text Black Italic
	Hoefler Ornaments
SymbolPS	Joanna
	Joanna Italic
Palatino Roman	Joanna Bold
Palatino It	Joanna Bold Italic
Palatino Bd	Letter Gothic
Palatino BdIt	Letter Gothic Slanted
	Letter Gothic Bold
ITCBookman Lt	Letter Gothic Bold Slanted
ITCBookman LtIt	ITC Lubalin Graph Book
ITCBookmanDm	ITC Lubalin Graph Book Oblique
ITCBookmanDm It	ITC Lubalin Graph Demi
	ITC Lubalin Graph Demi Oblique
HelveticaNr	Marigold
HelveticaNr Ob	Monaco
HelveticaNr Bd	ITC Mona Lisa Recut
HelveticaNr BdOb	New Century Schoolbook Roman
	New Century Schoolbook Italic
N C Schbk Roman	New Century Schoolbook Bold
N C Schbk It	New Century Schoolbook Bold Italic
N C Schbk Bd	NewYork
N C Schbk BdIt	Optima Roman
	Optima Italic
ITC A G Go Bk	Optima Bold
ITC A G Go BkOb	Optima Bold Italic
ITC A G Go Dm	Oxford
ITC A G Go DmOb	Palatino Roman
	Palatino Italic
ZapfC MdIt	Palatino Bold
	Palatino Bold Italic
ZapfDingbats	Stempel Garamond Roman
	Stempel Garamond Italic
	Stempel Garamond Bold
	Stempel Garamond Bold Italic

Font residenti bitmap e scalabili	
PCL 5/PCL 6	PostScript 3
	Symbol
	Tekton Regular
	Times Roman
	Times Italic
	Times Bold
	Times Bold Italic
	Times New Roman
	Times New Roman Italic
	Times New Roman Bold
	Times New Roman Bold Italic
	Univers 45 Light
	Univers 45 Light Oblique
	Univers 55
	Univers 55 Oblique
	Univers 65 Bold
	Univers 65 Bold Oblique
	Univers 57 Condensed
	Univers 57 Condensed Oblique
	Univers 67 Condensed Bold
	Univers 67 Condensed Bold Oblique
	Univers 53 Extended
	Univers 53 Extended Oblique
	Univers 63 Extended Bold
	Univers 63 Extended Bold Oblique
	Wingdings
	ITC Zapf Chancery Medium Italic
	ITC Zapf Dingbats

Set di simboli

Un set di simboli è un insieme di caratteri alfanumerici, segni di punteggiatura e caratteri speciali disponibili per il font selezionato. I set di simboli supportano requisiti per lingue diverse o usi specifici, ad esempio i simboli matematici per testi scientifici.

In PCL 5/PCL 6, un set di simboli definisce anche il carattere di stampa corrispondente a ciascun tasto della tastiera (o più specificamente, a ciascun *punto codice*). In alcune applicazioni, determinati punti codice richiedono caratteri diversi. Per supportare più applicazioni e lingue, la stampante è dotata di 36 set di simboli per i font PCL 5/PCL 6 residenti.

Set di simboli per PCL 5/PCL 6

Non tutti i nomi di font supportano tutti i set di simboli elencati.

Roman 8 (predefinito)	ISO 8859-1 Latin 1	ISO 8859-2 Latin 2
ISO 8859-9 Latin 5	ISO 8859-10 Latin 6	PC-8
PC-8 DN	PC-775 Baltic	PC-850 Multilingual
PC-852 Latin 2	PC-1004 OS/2	PC Turkish
Windows 3.1 Latin 1	Windows 3.1 Latin 2	Windows 3.1 Latin 5
DeskTop	PS Text	MC Text
Microsoft Publishing	Math 8	PS Math
Pi Font	Legal	ISO 4 United Kingdom
ISO 6 ASCII	ISO 11 Swedish:names	ISO 15 Italian
ISO 17 Spanish	ISO 21 German	ISO 60 Norwegian v1
ISO 69 French	Windows 3.0 Latin 1	Windows Baltic
Symbol	Wingdings	ITC ZapfDingbats MS

Informazioni sui messaggi della stampante

Il touch panel visualizza messaggi di errore che descrivono lo stato corrente della stampante e indicano eventuali problemi da risolvere. Questo capitolo fornisce un elenco di codici o di messaggi di errore nonché di indicazioni su come cancellare i messaggi di errore. Quando viene contattato il servizio assistenza riguardo a un errore, tenere a disposizione codici di errore e messaggi.

 **ATTENZIONE:** quando si verifica un errore, i dati di stampa restanti sulla stampante e le informazioni accumulate nella memoria possono essere danneggiati.

 **NOTA:** nei messaggi di errore è riportato un codice di errore.

 **NOTA:** per i codici di errore non elencati in questo capitolo, fare riferimento alle istruzioni in ciascun messaggio di errore.

Codici di errore

Codice di errore	Operazione da eseguire
004-310	Spegnere la stampante. Verificare che il vassoio sia installato correttamente, quindi accendere la stampante. Contattare il servizio Assistenza qualora l'errore dovesse ripetersi.
005-110	Aprire il coperchio dell'alimentatore DADF e rimuovere i documenti inceppati.
005-121	
005-124	Aprire il coperchio dell'alimentatore DADF e rimuovere tutti i documenti.
009-340	Spegnere la stampante. Pulire il sensore CTD con un panno di cotone pulito e asciutto, quindi accendere la stampante. Contattare il servizio Assistenza qualora l'errore dovesse ripetersi. Per maggiori informazioni sulla pulizia del sensore CTD, vedere "Pulizia del sensore CTD".
009-360	Spegnere la stampante. Verificare che la cartuccia del toner giallo sia installata correttamente, quindi accendere la stampante. Contattare il servizio Assistenza qualora l'errore dovesse ripetersi. Per maggiori informazioni sull'installazione della cartuccia toner, vedere "Sostituire le cartucce toner".
009-361	Spegnere la stampante. Verificare che la cartuccia del toner magenta sia installata correttamente, quindi accendere la stampante. Contattare il servizio Assistenza qualora l'errore dovesse ripetersi. Per maggiori informazioni sull'installazione della cartuccia toner, vedere "Sostituire le cartucce toner".
009-362	Spegnere la stampante. Verificare che la cartuccia del toner ciano sia installata correttamente, quindi accendere la stampante. Contattare il servizio Assistenza qualora l'errore dovesse ripetersi. Per maggiori informazioni sull'installazione della cartuccia toner, vedere "Sostituire le cartucce toner".
009-363	Spegnere la stampante. Verificare che la cartuccia del toner nero sia installata correttamente, quindi accendere la stampante. Contattare il servizio Assistenza qualora l'errore dovesse ripetersi. Per maggiori informazioni sull'installazione della cartuccia toner, vedere "Sostituire le cartucce toner".
009-367	Spegnere la stampante. Verificare che la cartuccia del toner giallo sia installata correttamente, quindi accendere la stampante. Contattare il servizio Assistenza qualora l'errore dovesse ripetersi. Per maggiori informazioni sull'installazione della cartuccia toner, vedere "Sostituire le cartucce toner".
009-368	Spegnere la stampante. Verificare che la cartuccia del toner magenta sia installata correttamente, quindi accendere la stampante. Contattare il servizio Assistenza qualora l'errore dovesse ripetersi. Per maggiori informazioni sull'installazione della cartuccia toner, vedere "Sostituire le cartucce toner".
009-369	Spegnere la stampante. Verificare che la cartuccia del toner ciano sia installata correttamente, quindi accendere la stampante. Contattare il servizio Assistenza qualora l'errore dovesse ripetersi. Per maggiori informazioni sull'installazione della cartuccia toner, vedere "Sostituire le cartucce toner".

Codice di errore	Operazione da eseguire
009-370	Spegnere la stampante. Verificare che la cartuccia del toner nero sia installata correttamente, quindi accendere la stampante. Contattare il servizio Assistenza qualora l'errore dovesse ripetersi. Per maggiori informazioni sull'installazione della cartuccia toner, vedere "Sostituire le cartucce toner".
010-317	Spegnere la stampante, attendere 30 minuti per lasciar raffreddare il fusore, quindi verificare che esso sia completamente inserito. Per maggiori informazioni sull'installazione del fusore, vedere "Sostituire il fusore".
010-351	Spegnere la stampante. Rimuovere il fusore usato e installarne uno nuovo. Per maggiori informazioni sulla sostituzione del fusore, vedere "Sostituire il fusore".
010-377	Spegnere la stampante. Verificare che il fusore sia installato correttamente e accendere la stampante. Contattare il servizio Assistenza qualora l'errore dovesse ripetersi. Per maggiori informazioni sull'installazione del fusore, vedere "Sostituire il fusore".
016-316	Spegnere la stampante. Rimuovere dallo slot il modulo di memoria opzionale da 512 MB e ricollegarlo saldamente. Accendere la stampante. Contattare il servizio Assistenza qualora l'errore dovesse ripetersi.
016-318	Rimuovere il modulo di memoria non compatibile. Contattare il servizio Assistenza qualora l'errore dovesse ripetersi.
016-338	Spegnere e riaccendere la stampante. Se il messaggio di errore persiste sul touch panel, controllare che l'adattatore wireless sia inserito correttamente. Contattare il servizio Assistenza qualora l'errore dovesse ripetersi.
016-404	Contattare l'amministratore di sistema. Per maggiori informazioni sui problemi relativi al certificato digitale, vedere "Problemi con il certificato digitale".
016-405	Discrepanza nell'impostazione di protezione. Inizializzare l'impostazione di protezione, quindi riavviare la stampante. Contattare l'amministratore di sistema per la reimpostazione.
016-503	Impossibile risolvere il nome di host del server e-mail SMTP. Selezionare Chiudi o attendere 60 secondi il ripristino della stampante. Verificare che il server SMTP e il server DNS siano impostati correttamente.
016-504	Impossibile risolvere il nome di host del server e-mail POP3. Selezionare Chiudi o attendere 60 secondi il ripristino della stampante. Verificare che il nome utente e la password per il server POP3 e il server DNS siano impostati correttamente.
016-505	Errore di login al server e-mail POP3. Selezionare Chiudi o attendere 60 secondi il ripristino della stampante. Verificare che il nome utente e la password per il server POP3 siano impostati correttamente.
016-506	Il server SMTP non è configurato. Selezionare Chiudi o attendere 60 secondi il ripristino della stampante. Verificare che sia impostato il server SMTP o POP.
016-507	Errore di login al server e-mail SMTP. Selezionare Chiudi o attendere 60 secondi il ripristino della stampante. Verificare che il nome utente e la password per il server SMTP siano impostati correttamente.
016-520	Errore di certificato IPsec. (Errore del certificato della stampante.) Il certificato della stampante non è valido. Contattare l'amministratore di sistema. Ripristinare il certificato da altri client collegabili con Dell™ Printer Web Configuration Tool . Se non è possibile collegare alcun dispositivo, scollegare il cavo Ethernet, spegnere l'IPsec e ripristinare il certificato con Dell Printer Web Configuration Tool .
016-521	Errore di certificato IPsec. (Errore nella verifica del certificato del dispositivo remoto.) Il certificato del client di destinazione non è valido. Contattare l'amministratore di sistema. Verificare il certificato del client di destinazione e ripristinare.
016-522	Errore di certificato LDAP. (Non esiste alcun certificato del client.) Il server LDAP richiede il certificato del client SSL. Impostare il certificato del client SSL nel dispositivo. Contattare l'amministratore di sistema.
016-523	Errore di certificato LDAP. (Errore nella verifica del certificato del server.) Il certificato SSL del server LDAP non è considerato affidabile dal dispositivo. Registrare sul dispositivo il certificato root del certificato SSL del server LDAP.
016-524	Errore di certificato LDAP. (Non esiste alcun certificato del server.) Modificare il certificato SSL del server LDAP in modo che sia un certificato SSL valido.

Codice di errore	Operazione da eseguire
016-527	Errore di certificato LDAP. (Errore interno di autenticazione SSL.) L'errore si è verificato all'interno del programma. Contattare l'amministratore di sistema.
016-534	L'impostazione delle informazioni sul server LDAP per ColorTrack PRO non è valida. Verificare sulla stampante l'impostazione del server LDAP.
016-541	Non è possibile fare riferimento in modo corretto a un certificato wireless (di server o di client) quando si usa Wireless LAN WPA-Enterprise o WPA2-Enterprise. Chiedere all'amministratore di sistema di collegare la stampante a una rete cablata, inizializzare le impostazioni del wireless, importare il certificato wireless e impostare nuovamente WPA-Enterprise o WPA2-Enterprise.
016-542	Si è verificato un errore di certificato del server durante l'acquisizione del certificato con il funzionamento di WPA-Enterprise o WPA2-Enterprise. È un problema del certificato del server, dovuto ad esempio al fatto che è scaduto il periodo di validità del certificato del server in uso con il server Radius. Chiedere all'amministratore di sistema di verificare il certificato del server in uso con il server Radius.
016-543	Si è verificato un errore di corruzione del certificato wireless (di server o di client) durante l'uso di Wireless LAN WPA-Enterprise o WPA2-Enterprise. Chiedere all'amministratore di sistema di collegare la stampante a una rete cablata, inizializzare le impostazioni del wireless, importare il certificato wireless e impostare nuovamente WPA-Enterprise o WPA2-Enterprise.
016-720	Si è verificato un errore relativo a problemi dell'emulazione PDL. Cambiare l'impostazione Modalità di stampa nella scheda Grafici del driver della stampante. Contattare il servizio Assistenza qualora l'errore dovesse ripetersi.
016-756	Stampa durante l'orario proibito. Contattare l'amministratore di sistema.
016-757	L'account non è registrato. Contattare l'amministratore di sistema.
016-758	Impossibile utilizzare la funzione. Contattare l'amministratore di sistema.
016-759	Superato il limite di pagine stampabili. Contattare l'amministratore di sistema.
016-764	Si verifica un errore quando la stampante viene collegata al server SMTP. Selezionare Chiudi o attendere 60 secondi il ripristino della stampante. Verificare le impostazioni del server SMTP oppure contattare l'amministratore del server SMTP.
016-765	La capacità del server SMTP non è sufficiente. Selezionare Chiudi o attendere 60 secondi il ripristino della stampante. Contattare l'amministratore del server SMTP.
016-766	Le-mail supera il limite di dimensione del server SMTP. Selezionare Chiudi o attendere 60 secondi il ripristino della stampante. Contattare l'amministratore del server SMTP.
016-767	L'indirizzo e-mail del destinatario non è corretto. Selezionare Chiudi o attendere 60 secondi il ripristino della stampante. Verificare l'indirizzo e-mail, quindi riprovare a eseguire la scansione.
016-768	L'indirizzo e-mail del mittente non è corretto. Selezionare Chiudi o attendere 60 secondi il ripristino della stampante. Verificare l'indirizzo e-mail, quindi riprovare a eseguire la scansione.
016-786	Quando si inviano o si ricevono dati digitalizzati si verifica un errore di timeout. Selezionare Chiudi o attendere 60 secondi il ripristino della stampante. Verificare che il cavo Ethernet sia collegato correttamente. Se il cavo Ethernet non presenta problemi, contattare l'amministratore del server.
016-790	Errore nella connessione di rete. (L'indirizzo IP non è indicato.) Selezionare Chiudi o attendere 60 secondi il ripristino della stampante. Verificare che il cavo Ethernet sia collegato correttamente. Se il cavo Ethernet non presenta problemi, contattare l'amministratore del server.
016-799	Selezionare Chiudi per eliminare il messaggio e annullare l'attuale lavoro di stampa. Verificare la configurazione della stampante nel driver di stampa.
016-930	Il dispositivo non è supportato. Rimuoverlo dalla porta USB anteriore.
016-931	L'hub USB non è supportato. Rimuoverlo dalla porta USB anteriore.
016-985	Selezionare Chiudi o attendere 60 secondi il ripristino della stampante. Riprovare a eseguire la scansione riducendo l'impostazione della risoluzione o modificando il formato di file dell'immagine digitalizzata.

Codice di errore	Operazione da eseguire
016-986	
024-920	Rimuovere la carta dal cassetto di espulsione.
024-927	Controllare l'indicatore del toner sul touch panel poiché la cartuccia toner potrebbe essere vuota. Rimuovere la cartuccia toner vuota e installarne una nuova. Per maggiori informazioni sulla sostituzione della cartuccia toner, vedere "Sostituire le cartucce toner".
024-965	Verificare che le dimensioni e la tipologia specificate nelle impostazioni del vassoio corrispondano alle dimensioni e alla tipologia della carta caricata nel vassoio.
024-966	
024-969	
026-721	Verificare la memoria USB: <ul style="list-style-type: none"> • se la dimensione del file o il numero di file supera il limite della memoria USB. • Se la memoria USB è protetta dalla scrittura.
027-446	Modificare l'indirizzo IPv6 per evitare la duplicazione. Spegner e riaccendere la stampante.
027-452	Modificare l'indirizzo IPv4 per evitare la duplicazione. Spegner e riaccendere la stampante.
031-521	Errore di login al server SMB. Selezionare Chiudi o attendere 60 secondi il ripristino della stampante. Verificare che il computer sia accessibile con l'amministratore di sistema.
031-522	Errore di login al server SMB. Selezionare Chiudi o attendere 60 secondi il ripristino della stampante. Verificare che il nome di accesso (nome di dominio e nome utente) e la password siano corretti.
031-523	Nome della condivisione SMB non valido. Selezionare Chiudi o attendere 60 secondi il ripristino della stampante. Verificare il nome della condivisione specificato.
031-524	Limite al numero di account utente sul server SMB superato. Selezionare Chiudi o attendere 60 secondi il ripristino della stampante. Verificare che il numero di utenti simultanei del server non superi il limite.
031-525	Errore di autorizzazione del client di destinazione SMB. Selezionare Chiudi o attendere 60 secondi il ripristino della stampante. Verificare che l'utente specificato disponga di autorizzazioni per la lettura e la scrittura di file nella posizione di memorizzazione.
031-526	Impossibile risolvere il nome di host del server SMB. Selezionare Chiudi o attendere 60 secondi il ripristino della stampante. Verificare la connessione DNS o che il server di destinazione per l'inoltro sia registrato in DNS.
031-527	Impossibile risolvere il nome di host del server SMB. Selezionare Chiudi o attendere 60 secondi il ripristino della stampante. Impostare l'indirizzo DNS o l'indirizzo del server di destinazione per l'inoltro come indirizzo IP.
031-528	Impossibile collegarsi al server SMB. Selezionare Chiudi o attendere 60 secondi il ripristino della stampante. Verificare che la stampante sia in grado di comunicare tramite la rete con il server di destinazione SMB per l'inoltro. Ad esempio, verificare quanto segue: <ul style="list-style-type: none"> • Connessione di un cavo Ethernet • Impostazioni TCP/IP • Comunicazione con le porte 137 (UDP), 138 (UDP) e 139 (TCP). Per la comunicazione oltre la sottorete, contattare l'amministratore di sistema.
031-529	Errore di login al server SMB. (Password non valida.) Selezionare Chiudi o attendere 60 secondi il ripristino della stampante. Verificare che la password sia corretta.

Codice di errore	Operazione da eseguire
031-530	<p>La cartella di condivisione SMB non è stata trovata sul server SMB specificato. Selezionare Chiudi o attendere 60 secondi il ripristino della stampante. Verificare quanto segue:</p> <ul style="list-style-type: none"> • verificare che la posizione di memorizzazione sia corretta; • verificare che il nome di file specificato possa essere usato per la creazione di un file sul server SMB; • far controllare all'amministratore di sistema l'impostazione DFS e specificare direttamente il server SMB, il nome della condivisione e la posizione di memorizzazione sulla base delle impostazioni verificate.
031-531	<p>Impossibile trovare un nome di file o di cartella nel server SMB. Selezionare Chiudi o attendere 60 secondi il ripristino della stampante. Verificare i diritti di accesso della cartella specificata.</p>
031-532	<p>Superato il limite per il nome del file o della cartella di scansione SMB. Selezionare Chiudi o attendere 60 secondi il ripristino della stampante. Modificare il nome file e la cartella della destinazione di inoltro oppure spostare o eliminare i file nella cartella di destinazione di inoltro.</p>
031-533	<p>Impossibile scrivere un file nel server SMB. Selezionare Chiudi o attendere 60 secondi il ripristino della stampante. Verificare quanto segue:</p> <ul style="list-style-type: none"> • se il nome file specificato è utilizzato da altri utenti; • se esiste già un file o una cartella con il nome specificato.
031-534	<p>Impossibile creare una cartella file nel server SMB. Selezionare Chiudi o attendere 60 secondi il ripristino della stampante. Verificare quanto segue:</p> <ul style="list-style-type: none"> • se il nome file specificato è utilizzato da altri utenti; • se esiste già un file o una cartella con il nome specificato.
031-535	<p>Impossibile eliminare un file dal server SMB. Selezionare Chiudi o attendere 60 secondi il ripristino della stampante. Verificare se un altro utente sta utilizzando il file nella posizione di memorizzazione specificata.</p>
031-536	<p>Impossibile eliminare una cartella dal server SMB. Selezionare Chiudi o attendere 60 secondi il ripristino della stampante. Verificare se un altro utente sta utilizzando il file nella posizione di memorizzazione specificata.</p>
031-537	<p>Capienza del server SMB superata. Selezionare Chiudi o attendere 60 secondi il ripristino della stampante. Verificare che lo spazio disponibile nella posizione di memorizzazione sia sufficiente.</p>
031-539	<p>Il server SMB specificato non è valido. Selezionare Chiudi o attendere 60 secondi il ripristino della stampante. Verificare che il nome del server sia corretto.</p>
031-540	<p>Il nome di dominio specificato non è valido. Selezionare Chiudi o attendere 60 secondi il ripristino della stampante. Verificare che il nome di dominio sia corretto.</p>
031-541	<p>Nome utente non valido specificato per il server SMB. Selezionare Chiudi o attendere 60 secondi il ripristino della stampante. Verificare che il nome di accesso (nome utente) sia corretto.</p>
031-542	<p>TCP/IP non inizializzato. Selezionare Chiudi o attendere 60 secondi il ripristino della stampante. Attendere qualche secondo e riprovare a eseguire l'operazione. Contattare il servizio Assistenza qualora l'errore dovesse ripetersi.</p>
031-543	<p>Errore di login al server SMB. Selezionare Chiudi o attendere 60 secondi il ripristino della stampante. Verificare il tempo di accesso consentito con l'amministratore di sistema.</p>
031-544	<p>Errore di login al server SMB. (Password scaduta.) Selezionare Chiudi o attendere 60 secondi il ripristino della stampante. Verificare il periodo di validità della password con l'amministratore di sistema.</p>
031-545	<p>Errore di login al server SMB. (Necessario modificare la password.) Selezionare Chiudi o attendere 60 secondi il ripristino della stampante. Verificare la necessità di modificare la password con l'amministratore di sistema.</p>
031-546	<p>Errore di login al server SMB. (Utente non valido specificato.) Selezionare Chiudi o attendere 60 secondi il ripristino della stampante. Verificare le impostazioni del server di destinazione con l'amministratore di sistema.</p>

Codice di errore	Operazione da eseguire
031-547	Errore di login al server SMB. (L'utente specificato ha un accesso limitato al server SMB.) Selezionare Chiudi o attendere 60 secondi il ripristino della stampante. Verificare le impostazioni del server di destinazione con l'amministratore di sistema.
031-548	Errore di login al server SMB. (Tempo di accesso della destinazione SMB scaduto.) Selezionare Chiudi o attendere 60 secondi il ripristino della stampante. Verificare le impostazioni del server di destinazione con l'amministratore di sistema.
031-549	Errore di login al server SMB. L'utente specificato ha delle limitazioni e non è consentita una password vuota. Selezionare Chiudi o attendere 60 secondi il ripristino della stampante. Nelle impostazioni di protezione del server verificare l'autorizzazione di accesso per gli utenti con password Null.
031-550	Comando di accodamento non supportato dal server SMB. Selezionare Chiudi o attendere 60 secondi il ripristino della stampante. Verificare che la stampante abbia diritti di accesso per accodare dati al server SMB. Verificare se il server supporta il comando di accodamento SMB.
031-551	Ridenominazione del comando non supportata dal server SMB. Selezionare Chiudi o attendere 60 secondi il ripristino della stampante. Verificare che la stampante abbia diritti di accesso per ridenominare i dati sul server SMB. Verificare se il server supporta il comando di accodamento SMB.
031-552	Lavoro annullato. Selezionare Chiudi o attendere 60 secondi il ripristino della stampante. Modificare il nome file già esistente sul server FTP.
031-574	Impossibile risolvere il nome di host del server FTP. Selezionare Chiudi o attendere 60 secondi il ripristino della stampante. Verificare la connessione DNS o che il nome del server di destinazione per l'inoltro sia registrato in DNS.
031-575	Impossibile risolvere il nome di host del server FTP. Selezionare Chiudi o attendere 60 secondi il ripristino della stampante. Impostare l'indirizzo DNS o l'indirizzo del server di destinazione per l'inoltro come indirizzo IP.
031-576	Impossibile collegarsi al server FTP. Selezionare Chiudi o attendere 60 secondi il ripristino della stampante. Verificare la comunicazione tra la stampante e il server FTP di destinazione di inoltro. Ad esempio, verificare il collegamento del cavo Ethernet e che l'indirizzo IP del server sia corretto.
031-578	Errore di login al server FTP. Selezionare Chiudi o attendere 60 secondi il ripristino della stampante. Verificare che il nome di accesso (nome utente) e la password siano corretti.
031-579	Percorso di sotto-directory FTP non valido. Selezionare Chiudi o attendere 60 secondi il ripristino della stampante. Verificare che la posizione di memorizzazione sia corretta.
031-580	Impossibile ottenere un nome di file o cartella del server FTP. Selezionare Chiudi o attendere 60 secondi il ripristino della stampante. Verificare i diritti di accesso al server.
031-581	Superato il limite per il nome del file o della cartella di scansione FTP. Selezionare Chiudi o attendere 60 secondi il ripristino della stampante. Modificare il nome file e la cartella della destinazione di inoltro oppure spostare o eliminare i file nella cartella di destinazione di inoltro.
031-582	Impossibile scrivere un file di scansione nella posizione sul server FTP. Selezionare Chiudi o attendere 60 secondi il ripristino della stampante. Verificare che il nome file specificato possa essere creato nella posizione di memorizzazione specificata. Verificare che lo spazio disponibile nella posizione di memorizzazione sia sufficiente.
031-584	Impossibile creare una cartella di scansione nel server FTP. Selezionare Chiudi o attendere 60 secondi il ripristino della stampante. Verificare che il nome della cartella specificato possa essere creato nella posizione di memorizzazione specificata. Verificare se esiste già una cartella con il nome specificato.
031-585	Impossibile eliminare un file dal server FTP. (Errore del comando DEL.) Selezionare Chiudi o attendere 60 secondi il ripristino della stampante. Verificare i diritti di accesso al server.
031-587	Impossibile eliminare una cartella dal server FTP. (Errore del comando RMD.) Selezionare Chiudi o attendere 60 secondi il ripristino della stampante. Verificare i diritti di accesso al server.

Codice di errore	Operazione da eseguire
031-588	Impossibile scrivere un file nella posizione sul server FTP. Selezionare Chiudi o attendere 60 secondi il ripristino della stampante. Verificare che lo spazio disponibile nella posizione di memorizzazione sia sufficiente.
031-590	Lavoro annullato. Selezionare Chiudi o attendere 60 secondi il ripristino della stampante. Modificare il nome file già esistente sul server FTP.
031-594	Errore nel tipo di trasferimento FTP. (Errore del comando TYPE.) Selezionare Chiudi o attendere 60 secondi il ripristino della stampante. Riprovare a eseguire l'operazione. Contattare il servizio Assistenza qualora l'errore dovesse ripetersi.
031-595	Errore nella porta dati FTP. (Errore del comando PORT.) Selezionare Chiudi o attendere 60 secondi il ripristino della stampante. Riprovare a eseguire l'operazione. Contattare il servizio Assistenza qualora l'errore dovesse ripetersi.
031-598	Errore nell'accodamento dati FTP. (Errore del comando APPE.) Selezionare Chiudi o attendere 60 secondi il ripristino della stampante. Verificare che la stampante abbia diritti di accesso per accodare dati al server FTP. Verificare se il server supporta il comando di accodamento FTP.
031-599	Errore di ridenominazione del file FTP. (Errore del comando RNFR.) Selezionare Chiudi o attendere 60 secondi il ripristino della stampante. Verificare che la stampante abbia diritti di accesso per ridenominare i dati sul server FTP. Verificare se il server supporta il comando di ridenominazione FTP.
033-513	Selezionare Chiudi o attendere 60 secondi il ripristino della stampante. Provare a eseguire le seguenti operazioni: <ul style="list-style-type: none"> • stampare il fax ricevuto o attendere il completamento dell'invio di un fax; • stampare il lavoro fax memorizzato utilizzando la funzionalità Ricezione sicura. Per maggiori informazioni sulla funzionalità Ricezione sicura, vedere "Usare la modalità Ricezione sicura".
033-527	Selezionare Chiudi o attendere 60 secondi il ripristino della stampante. Attendere che la stampante non sia occupata, quindi riprovare.
033-528	Selezionare Chiudi o attendere 60 secondi il ripristino della stampante. Verificare il periodo di tempo disponibile per il FAX, quindi riprovare.
033-762	Selezionare Chiudi o attendere 60 secondi il ripristino della stampante. La stampante rifiuta i fax inviati da numeri indesiderati. Per maggiori informazioni, vedere "Configurazione fax indesiderato".
033-788	Selezionare Chiudi o attendere 60 secondi il ripristino della stampante. Provare a eseguire le seguenti operazioni: <ul style="list-style-type: none"> • eliminare il fax ricevuto o attendere il completamento dell'invio di un fax; • stampare il lavoro fax memorizzato utilizzando la funzionalità Ricezione sicura. Per maggiori informazioni sulla funzionalità Ricezione sicura, vedere "Usare la modalità Ricezione sicura".
034-515	Selezionare Chiudi o attendere 60 secondi il ripristino della stampante. Provare a eseguire le seguenti operazioni: <ul style="list-style-type: none"> • Riprovare a eseguire l'operazione. • Verificare se la memoria della stampante o della macchina remota è piena.
034-791	Selezionare Chiudi o attendere 60 secondi il ripristino della stampante. Verificare che il cavo della linea telefonica sia collegato correttamente. Se il collegamento della linea è corretto, verificare quanto segue: <ul style="list-style-type: none"> • Se l'impostazione Toni/Impulsi è corretta. • Per maggiori informazioni su Toni/Impulsi, vedere "Toni/Impulsi". Se l'impostazione Toni/Impulsi è corretta, verificare quanto segue: <ul style="list-style-type: none"> • Se la macchina remota è in grado di ricevere un fax.

Codice di errore	Operazione da eseguire
035-701	Selezionare Chiudi o attendere 60 secondi il ripristino della stampante. Verificare quanto segue: <ul style="list-style-type: none"> • Stato della macchina remota • Impostazione Toni/Impulsi Per maggiori informazioni su Toni/Impulsi, vedere “Toni/Impulsi”.
035-708	Selezionare Chiudi o attendere 60 secondi il ripristino della stampante. Provare a eseguire le seguenti operazioni: <ul style="list-style-type: none"> • Riprovare a eseguire l’operazione. • Ridurre la velocità del modem. Per maggiori informazioni sulla velocità del modem, vedere “Velocità del modem”.
035-717	Selezionare Chiudi o attendere 60 secondi il ripristino della stampante. Ridurre la velocità del modem. Per maggiori informazioni sulla velocità del modem, vedere “Velocità del modem”.
035-718	Selezionare Chiudi o attendere 60 secondi il ripristino della stampante. Verificare lo stato della macchina remota.
035-720	Selezionare Chiudi o attendere 60 secondi il ripristino della stampante. Verificare le funzionalità della macchina remota.
035-781	Selezionare Chiudi o attendere 60 secondi il ripristino della stampante. Verificare se la macchina remota è occupata.
042-700	Attendere il raffreddamento della stampante. Contattare il servizio Assistenza qualora l’errore dovesse ripetersi.
075-910	Verificare l’installazione completa dell’alimentatore multifunzione (MPF).
077-300	Chiudere il coperchio anteriore.
077-301	Chiudere il coperchio laterale destro.
077-302	Chiudere il coperchio posteriore.
091-911	Rimuovere il contenitore usato del toner di scarto e installarne uno nuovo. Per maggiori informazioni sulla sostituzione del contenitore del toner di scarto, vedere “Sostituire il contenitore del toner di scarto”.
091-914	Reinserire la cartuccia tamburo del nero. Se il messaggio persiste, sostituire la cartuccia. Per maggiori informazioni sul reinserimento della cartuccia tamburo, vedere “Sostituire le cartucce tamburo”.
091-917	Reinserire la cartuccia tamburo del giallo. Se il messaggio persiste, sostituire la cartuccia. Per maggiori informazioni sul reinserimento della cartuccia tamburo, vedere “Sostituire le cartucce tamburo”.
091-918	Reinserire la cartuccia tamburo del magenta. Se il messaggio persiste, sostituire la cartuccia. Per maggiori informazioni sul reinserimento della cartuccia tamburo, vedere “Sostituire le cartucce tamburo”.
091-919	Reinserire la cartuccia tamburo del ciano. Se il messaggio persiste, sostituire la cartuccia. Per maggiori informazioni sul reinserimento della cartuccia tamburo, vedere “Sostituire le cartucce tamburo”.
091-921	Controllare che la cartuccia tamburo del nero sia installata completamente. Per maggiori informazioni sull’installazione della cartuccia tamburo, vedere “Sostituire le cartucce tamburo”.
091-922	Controllare che la cartuccia tamburo del giallo sia installata completamente. Per maggiori informazioni sull’installazione della cartuccia tamburo, vedere “Sostituire le cartucce tamburo”.
091-923	Controllare che la cartuccia tamburo del magenta sia installata completamente. Per maggiori informazioni sull’installazione della cartuccia tamburo, vedere “Sostituire le cartucce tamburo”.
091-924	Controllare che la cartuccia tamburo del ciano sia installata completamente. Per maggiori informazioni sull’installazione della cartuccia tamburo, vedere “Sostituire le cartucce tamburo”.
091-931	Rimuovere la cartuccia tamburo del nero usata e installarne una nuova. Per maggiori informazioni sulla sostituzione della cartuccia tamburo, vedere “Sostituire le cartucce tamburo”.

Codice di errore	Operazione da eseguire
091-932	Rimuovere la cartuccia tamburo del giallo usata e installarne una nuova. Per maggiori informazioni sulla sostituzione della cartuccia tamburo, vedere "Sostituire le cartucce tamburo".
091-933	Rimuovere la cartuccia tamburo del magenta usata e installarne una nuova. Per maggiori informazioni sulla sostituzione della cartuccia tamburo, vedere "Sostituire le cartucce tamburo".
091-934	Rimuovere la cartuccia tamburo del ciano usata e installarne una nuova. Per maggiori informazioni sulla sostituzione della cartuccia tamburo, vedere "Sostituire le cartucce tamburo".
091-942	Reinserire la cartuccia tamburo del nero. Se il messaggio persiste, sostituire la cartuccia. Per maggiori informazioni sulla sostituzione della cartuccia tamburo, vedere "Sostituire le cartucce tamburo".
091-943	Reinserire la cartuccia tamburo del giallo. Se il messaggio persiste, sostituire la cartuccia. Per maggiori informazioni sulla sostituzione della cartuccia tamburo, vedere "Sostituire le cartucce tamburo".
091-944	Reinserire la cartuccia tamburo del magenta. Se il messaggio persiste, sostituire la cartuccia. Per maggiori informazioni sulla sostituzione della cartuccia tamburo, vedere "Sostituire le cartucce tamburo".
091-945	Reinserire la cartuccia tamburo del ciano. Se il messaggio persiste, sostituire la cartuccia. Per maggiori informazioni sulla sostituzione della cartuccia tamburo, vedere "Sostituire le cartucce tamburo".
091-960	Rimuovere la cartuccia tamburo del giallo non supportata e installarne una supportata. Per maggiori informazioni sull'installazione della cartuccia tamburo, vedere "Sostituire le cartucce tamburo".
091-961	Rimuovere la cartuccia tamburo del magenta non supportata e installarne una supportata. Per maggiori informazioni sull'installazione della cartuccia tamburo, vedere "Sostituire le cartucce tamburo".
091-962	Rimuovere la cartuccia tamburo del ciano non supportata e installarne una supportata. Per maggiori informazioni sull'installazione della cartuccia tamburo, vedere "Sostituire le cartucce tamburo".
091-963	Rimuovere la cartuccia tamburo del nero non supportata e installarne una supportata. Per maggiori informazioni sull'installazione della cartuccia tamburo, vedere "Sostituire le cartucce tamburo".
092-651	Pulire il rullo del sensore CTD con un panno di cotone pulito e asciutto. Per maggiori informazioni sulla pulizia del sensore CTD, vedere "Pulizia del sensore CTD".
093-930	Rimuovere la cartuccia del toner giallo usata e installarne una nuova. Per maggiori informazioni sulla sostituzione della cartuccia toner, vedere "Sostituire le cartucce toner".
093-931	Rimuovere la cartuccia del toner magenta usata e installarne una nuova. Per maggiori informazioni sulla sostituzione della cartuccia toner, vedere "Sostituire le cartucce toner".
093-932	Rimuovere la cartuccia del toner ciano usata e installarne una nuova. Per maggiori informazioni sulla sostituzione della cartuccia toner, vedere "Sostituire le cartucce toner".
093-933	Rimuovere la cartuccia del toner nero usata e installarne una nuova. Per maggiori informazioni sulla sostituzione della cartuccia toner, vedere "Sostituire le cartucce toner".
093-960	Rimuovere la cartuccia del toner giallo non supportata e installarne una supportata. Per maggiori informazioni sull'installazione della cartuccia toner, vedere "Sostituire le cartucce toner".
093-961	Rimuovere la cartuccia del toner magenta non supportata e installarne una supportata. Per maggiori informazioni sull'installazione della cartuccia toner, vedere "Sostituire le cartucce toner".
093-962	Rimuovere la cartuccia del toner ciano non supportata e installarne una supportata. Per maggiori informazioni sull'installazione della cartuccia toner, vedere "Sostituire le cartucce toner".
093-963	Rimuovere la cartuccia del toner nero non supportata e installarne una supportata. Per maggiori informazioni sull'installazione della cartuccia toner, vedere "Sostituire le cartucce toner".
093-970	Controllare che la cartuccia toner del giallo sia installata completamente. Per maggiori informazioni sull'installazione della cartuccia toner, vedere "Sostituire le cartucce toner".
093-971	Controllare che la cartuccia toner del magenta sia installata completamente. Per maggiori informazioni sull'installazione della cartuccia toner, vedere "Sostituire le cartucce toner".

Codice di errore	Operazione da eseguire
093-972	Controllare che la cartuccia toner del ciano sia installata completamente. Per maggiori informazioni sull'installazione della cartuccia toner, vedere "Sostituire le cartucce toner".
093-973	Controllare che la cartuccia toner del nero sia installata completamente. Per maggiori informazioni sull'installazione della cartuccia toner, vedere "Sostituire le cartucce toner".
094-422	Rimuovere l'unità cinghia di trasferimento usata e installarne una nuova. Per maggiori informazioni sulla sostituzione dell'unità cinghia di trasferimento, vedere "Sostituire l'unità cinghia di trasferimento, il 2° rullo di trasferimento cinghia (2° BTR) e il rullo di ritardo".
094-910	Controllare che l'unità cinghia di trasferimento sia installata completamente. Per maggiori informazioni sull'installazione dell'unità cinghia di trasferimento, vedere "Sostituire l'unità cinghia di trasferimento, il 2° rullo di trasferimento cinghia (2° BTR) e il rullo di ritardo".
094-911	Rimuovere l'unità cinghia di trasferimento usata e installarne una nuova. Per maggiori informazioni sulla sostituzione dell'unità cinghia di trasferimento, vedere "Sostituire l'unità cinghia di trasferimento, il 2° rullo di trasferimento cinghia (2° BTR) e il rullo di ritardo".
116-722	Selezionare Chiudi per il ripristino della stampante. Verificare l'indirizzo di scansione WSD e il computer di destinazione, quindi ritentare la scansione. Contattare l'amministratore di sistema.
193-700	Quando si installano cartucce toner originali, impostare su Disabilita l'impostazione Toner non-Dell usando Dell Printer Configuration Web Tool o Strumenti.

Messaggi di errore

Messaggio	Causa	Operazioni da effettuare
Impossibile accedere alla rubrica indirizzi LDAP. Se l'errore persiste consultare l'amministratore di rete.	Il server di autenticazione non riesce ad autenticare la stampante.	Controllare le impostazioni del server. Se l'errore persiste, consultare l'amministratore di rete.
	Errore di autenticazione SSL su connessione al server LDAP; si è verificato un errore interno di autenticazione SSL.	Se l'errore persiste, consultare l'amministratore di rete.
Impossibile accedere alla rubrica indirizzi LDAP. Il certificato del server LDAPS non è corretto.	Errore di autenticazione SSL su connessione al server LDAP; i dati del certificato del server sono errati.	Controllare il certificato radice del certificato SSL del server LDAP sulla stampante.
Impossibile accedere alla rubrica indirizzi LDAP. Il certificato client SSL LDAPS non è impostato.	Errore di autenticazione SSL su connessione al server LDAP; il server LDAP non può acquisire il certificato client SSL.	Controllare che sulla stampante sia stato importato correttamente un certificato client SSL.
Impossibile accedere alla rubrica indirizzi LDAP. I nomi del server dei certificati LDAPS e SSL non corrispondono.	Errore di autenticazione su connessione al server LDAP; il certificato server per il server LDAP non è ancora valido o è scaduto.	Sostituire con un certificato SSL per server LDAP valido.
	Errore di autenticazione SSL su connessione al server LDAP; il nome del server LDAP non corrisponde a quello del certificato.	Impostare l'indirizzo del server LDAP sulla stampante in modo che corrisponda a quello sul certificato SSL per il server LDAP.
Impossibile accedere alla rubrica indirizzi LDAP. Le impostazioni dell'ora della stampante e del server Kerberos non corrispondono.	Tra gli orologi della stampante e del server Kerberos esiste una differenza che supera il valore di disallineamento dell'orologio del server Kerberos.	Controllare che l'ora degli orologi della stampante e del server Kerberos sia corretta.

Messaggio	Causa	Operazioni da effettuare
Impossibile collegarsi al server. Controllare le impostazioni del server.	Le impostazioni del server specificato come ad esempio l'indirizzo IP e il nome dell'area di autenticazione/di dominio sono errate.	Verificare che in Indirizzo IP / Nome host e porta , Nome dominio e Radice directory di ricerca su Dell Printer Configuration Web Tool , siano specificati l'indirizzo IP/il nome host, il numero di porta, il nome dell'area di autenticazione/di dominio e la radice della directory di ricerca corretti. (Vedere "Server Kerberos" e "Server LDAP".)
	La versione LDAP o Kerberos sul server non è compatibile con la stampante.	Consultare l'amministratore di rete.
	Il server non è attivo.	Controllare che il server funzioni normalmente.
Cambiare le impostazioni del server e verificarne la connessione.	La stampante non riesce ad effettuare la ricerca delle destinazioni nel tempo specificato.	Aumentare il valore di impostazione dell'ora per Timeout ricerca su Dell Printer Configuration Web Tool . (Vedere "Sistema di autenticazione" e "Server LDAP".)
		Verificare che la stampante e il server siano collegati correttamente con un cavo Ethernet. Se la connessione non presenta problemi e l'errore persiste, le impostazioni del server potrebbero essere state modificate. Consultare l'amministratore di rete.
Controllare le impostazioni di autenticazione.	Il nome di accesso e la password per accedere a un server di autenticazione sono errati.	Verificare che in Nome di accesso e Password su Dell Printer Configuration Web Tool siano specificati il nome di accesso e la password corretti. (Vedere "Server Kerberos" e "Server LDAP".)
Caratteri di ricerca non validi o configurazione errata della mappatura utente LDAP per lo strumento Web di configurazione Configuration Web Tool.	Il filtro di ricerca LDAP non riesce a funzionare correttamente in quanto sono stati utilizzati caratteri speciali nelle condizioni di ricerca o nella pagina Mapp. utente LDAP di Dell Printer Configuration Web Tool .	Eliminare i caratteri speciali e ripetere la ricerca (vedere "Mapp. utente LDAP").
La connessione di rete non è pronta. Riprovare più tardi.	La ricerca delle destinazioni è stata iniziata prima di impostare l'indirizzo IP per la stampante.	Attendere qualche istante e ripetere la ricerca.
Nessun attributo o nome non valido. Verificare le informazioni dell'indirizzo sul server.	Le informazioni dell'indirizzo sul server contengono dati errati oppure sono insufficienti per la richiesta di ricerca.	Controllare le informazioni dell'indirizzo registrate sul server oppure consultare l'amministratore di rete.
Nessuna voce.	La stampante non è in grado di trovare alcuna destinazione che soddisfi le condizioni di ricerca.	Selezionare OK per tornare alla schermata Cerca nella rubrica indirizzi di rete , quindi specificare nuove condizioni per ripetere la ricerca.
Configurazione errata di Radice directory di ricerca per lo strumento Web di configurazione Configuration Web Tool.	Sul server LDAP sono state specificate directory inesistenti oppure è stata specificata una sintassi DN non valida.	Verificare che in Radice directory di ricerca di Dell Printer Configuration Web Tool siano specificati valori validi. (Vedere "Server LDAP".) Specificare l'origine della ricerca con la sintassi DN corretta, come illustrato nel seguente esempio: dc=w2008ad,dc=addressbook,dc=net

Messaggio	Causa	Operazioni da effettuare
Troppi risultati di ricerca. Possono essere visualizzati solo un massimo di 50 risultati di ricerca. Se necessario perfezionare la ricerca.	Il numero di risultati di ricerca ha superato il limite (50 risultati di ricerca) visualizzabili dalla stampante.	Selezionare Chiudi per visualizzare i risultati di ricerca. Se nell'elenco dei risultati non si riesce a trovare la destinazione desiderata, specificare nuove condizioni per ripetere la ricerca.
Errore di certificato 016-530 Processo annullato. Riavviare la stampante.	Si sono verificati altri errori relativi alla rubrica indirizzi del server LDAP.	Spegnere e riaccendere la stampante. Se l'errore persiste, consultare l'amministratore di rete.

Caratteristiche tecniche

Compatibilità con i sistemi operativi

La stampante Dell™ C3765dnf Multifunction Color Laser Printer è compatibile con Microsoft® Windows® XP, Windows XP 64-bit Edition, Windows Server® 2003, Windows Server 2003 x64 Edition, Windows Server 2008, Windows Server 2008 64-bit Edition, Windows Server 2008 R2 64-bit Edition, Windows Vista®, Windows Vista 64-bit Edition, Windows 7, Windows 7 64-bit Edition, Windows 8, Windows 8 64-bit Edition, Windows Server 2012, Mac OS X 10.3.9, 10.4.11, 10.5, 10.6, 10.7, 10.8, Red Hat® Enterprise Linux® 5/6 Desktop (x86) e SUSE® Linux Enterprise Desktop 10/11 (x86).

Alimentazione

Tensione nominale	220-240 V CA.	110-127 V CA.
Frequenza	50/60 Hz	50/60 Hz
Corrente	5 A o inferiore	9 A o inferiore
Consumo energetico	70 W (Pronto)	82,0 W (Pronto)
	19,5 W (Sleep)	19,5 W (Sleep)
	5,5 W (Deep Sleep)	5,5 W (Deep Sleep)
	0 W (Offline)	0 W (Offline)
Valore TEC	3,0 kWh	3,0 kWh

Dimensioni

Altezza: 558 mm (21,97 poll.) Larghezza: 530 mm (20,87 poll.) Profondità: 530 mm (20,87 poll.)

Peso (incluso cartucce di toner e tamburo): 32,7 kg

Memoria

Memoria di base	512 MB
Memoria massima	1024 MB (512 MB + 512 MB)
Connettore	SDRAM DDR2 EP2-2100 da 144 pin 32b-SO-DIMM
Dimensioni DIMM	512 MB
Velocità	EP2-2100

Emulazione/PDL (Page Description Language), sistema operativo e interfacce

Emulazioni/PDL	PCL 6, PCL5e, PostScript, HBPL, XPS (Basato su host)	
Sistemi operativi	Microsoft Windows XP/XP x64/Server 2003/Server 2003 x64/Server 2008/Server 2008 x64/Server 2008 R2 x64/Vista/Vista x64/7/7 x64/8/8 x64/Server 2012, Mac OS X (10.3.9/10.4.11/10.5/10.6/10.7/10.8), Red Hat Enterprise Linux 5/6 Desktop (x86) e SUSE Linux Enterprise Desktop 10/11 (x86)	
Interfacce	Locale standard:	USB 2.0
	Rete standard:	Ethernet 10Base-T/100Base-TX/ 1000Base-T
	Rete opzionale:	IEEE 802.11b/802.11g/802.11n (Wireless)

Compatibilità MIB

Una base di gestione informazioni (MIB) è un database contenente informazioni sui dispositivi di rete, quali adattatori, bridge, router o computer. Tali informazioni consentono agli amministratori di rete di gestire la rete (analizzare prestazioni, traffico, errori, ecc.). La stampante Dell C3765dnf Multifunction Color Laser Printer è conforme con le specifiche MIB standard del settore, permettendo a vari sistemi software di gestione di rete e stampanti di riconoscere e gestire la stampante.

Ambiente

Funzionamento

Temperatura	10 °C - 32 °C
Umidità relativa	10-85% RH (nessuna condensa)

Garanzia della qualità di stampa

Temperatura	15 °C - 28 °C
Umidità relativa	20-70% RH (nessuna condensa)

Memorizzazione





Temperatura	-20 °C - 40 °C
Intervallo umidità di conservazione	5-85% RH (nessuna condensa)

Altitudine

Quota d'esercizio	Fino a 3.100 m
Memorizzazione	Fino a 3.100 m

Cavi

Il cavo di collegamento deve rispondere ai seguenti requisiti:

Tipo di collegamento	Specifiche e simboli di collegamento	
1 Ethernet	10Base-T/100Base-TX/ 1000Base-T	
2 USB	USB 2.0	
3 Presa dell'adattatore per rete wireless	IEEE 802.11b/802.11g/802.11n	
4 Connettore telefonico		PHONE 
5 Connettore per presa a muro		LINE 

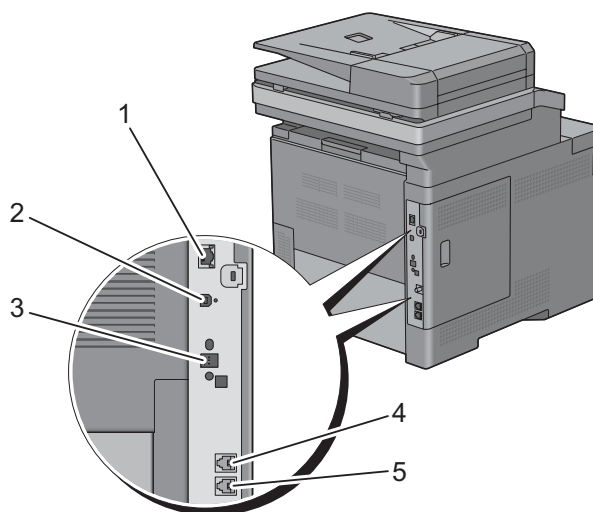

Caratteristiche tecniche della copiatrice

Voce	Descrizione
Risoluzione di copia	Ottica: 600 dpi x 600 dpi
Velocità di copia	Colore: 35 cpm o più, Bianco e nero: 35 cpm o più (utilizzando il vetro documenti per creare copie in sequenza di un documento con pagine digitalizzate una alla volta). Simplex: colore 13 cpm o più, bianco e nero 22 cpm o più Duplex: colore 4 cpm o più, bianco e nero 7 cpm o più (Utilizzando l'alimentatore di documenti automatico duplex (DADF) per eseguire copie in sequenza di più documenti).
Formato carta	A4, B5, A5, Letter, Executive, Folio (8,5 x 13 poll.), Legal, Envelope N.10, Monarch, DL, C5
Zoom	Vetro documenti: 25% - 400%, DADF: 25% - 400%
Copie multiple	1-99 pagine
Modalità di copia (=tipo originale)	Testo, Testo & Foto, Foto
Metodo di scansione	Vetro documenti: scansione in piano fisso di documenti DADF: scansione con alimentazione documenti, a carrello fisso (scansione fronte/retro)

Caratteristiche tecniche dello scanner

Voce	Descrizione
Compatibilità	TWAIN, TWAIN-Net, Windows Image Acquisition (WIA) ^{*1} , Servizio di scansione per WSD ^{*2}
Risoluzione di scansione	Ottica: 600 dpi x 300 dpi (solo colore), 600 dpi x 400 dpi, 600 dpi x 600 dpi, 1.200 dpi x 1.200 dpi Ottimizzata (Pull Scan): <ul style="list-style-type: none"> • TWAIN – Da 50 x 50 a 9.600 x 9.600 punti/25,4 mm • WIA – 75/100/150/200/300/400/600 punti/25,4 mm Ottimizzata (Push Scan): 200 (valore predefinito)/300/400/600 punti/25,4 mm
Profondità in bit colore	24 bit
Profondità in bit monocromatica	1 bit per bianco e nero, 8 bit per scala di grigi
Lunghezza effettiva di scansione	Vetro documenti: 297 mm; DADF: 355,6 mm
Larghezza effettiva di scansione	215,9 mm
Velocità di scansione (modalità testo)	Monocromatico: 665 μ s/riga (600 dpi), 1.330 μ s/riga (1.200 dpi) Colore: 1.330 μ s/riga (600 dpi), 2.660 μ s/riga (1.200 dpi)

^{*1} : solo sistema operativo Windows

^{*2} : solo Windows Vista/7/8

Caratteristiche tecniche del fax

Voce	Descrizione
Compatibilità	ITU-T Super G3, ITU-T G3 ECM, ITU-T G3
Linea applicabile	Public Switched Telephone Network (PSTN), Private Branch Exchange (PBX) o linea dedicata (3,4 KHz/2 cavi)
Codifica dei dati	1bit/JBIG/MMR/MR/MH
Velocità massima modem	33,6 Kbps
Velocità di trasmissione	Circa 3 secondi/pagina *Il tempo di trasmissione si applica alla trasmissione della memoria di dati di testo digitalizzati in risoluzione standard con ECM utilizzando solo ITU-T No.1 Chart.
Velocità di scansione	Vetro documenti: circa 3 secondi/A4 (in modalità di risoluzione fax Standard), DADF: circa 5 secondi/Letter (in modalità di risoluzione fax Standard), 7,5 secondi/Letter (in modalità di risoluzione fax Fine)
Lunghezza massima documento	Vetro documenti: 297 mm, DADF: 355,6 mm
Formato carta	Letter, A4 (a seconda del paese)
Risoluzione	Standard: R8 x 3,85 l/mm; Fine: R8 x 7,7 l/mm.; Superfine: 400 dpi x 400 dpi; Foto: R8 x 7,7 l/mm
Memoria utente	4 MB (320 pagine)
Mezzitoni	256 livelli

Adattatore per rete wireless opzionale

Voce	Descrizione
Tecnologia di connettività	Senza fili
Conformità agli standard	IEEE 802.11b, 802.11g, and 802.11n
Larghezza di banda	2,4 GHz
Velocità di trasferimento dati	IEEE 802.11n: 65 Mbps IEEE 802.11g: 54, 48, 36, 24, 18, 12, 9 e 6 Mbps IEEE 802.11b: 11, 5,5, 2 e 1 Mbps
Protezione	64 (chiave a 40 bit) / 128 (chiave a 104 bit) WEP, WPA- PSK (TKIP, AES), WPA2-PSK (AES), WPA-Enterprise (TKIP, AES) *1*2, WPA2-Enterprise (AES) *1*2
Wi-Fi Protected Setup® (WPS)*3	Push-Button Configuration (PBC), Personal Identification Number (PIN)

*1 Questa voce è disponibile solo se è installato il disco rigido opzionale.

*2 Il metodo EAP supporta PEAPv0, EAP-TLS, EAP-TTLS PAP e EAP-TTLS CHAP.

*3 Conformità con WPS 2.0.

Manutenzione della stampante

30 Manutenzione della stampante	479
31 Rimozione di opzioni	517
32 Rimozione degli inceppamenti.....	527

Manutenzione della stampante

Per mantenere una qualità di stampa ottimale, è necessario completare alcune operazioni.

Determinare lo stato dei materiali di consumo

Se la stampante è collegata alla rete, **Dell™ Printer Configuration Web Tool** è in grado di fornire immediatamente le informazioni relative alla quantità di toner rimanente. Per visualizzare queste informazioni, immettere l'indirizzo IP della stampante nel browser. Per utilizzare la funzionalità **Impostazione Avviso e-mail** che invia una notifica quando la stampante richiede nuovi materiali di consumo, digitare l'indirizzo e-mail desiderato nella casella di riepilogo e-mail.

Sul touch screen, è inoltre possibile confermare quanto segue:

- materiali di consumo o manutenzione che richiedano attenzione durante la sostituzione (sulla stampante tuttavia, vengono visualizzate informazioni di un solo componente per volta);
- quantità di toner rimanente in ciascuna cartuccia di stampa.

Risparmiare materiali di consumo

È possibile modificare numerose impostazioni nel driver di stampa per risparmiare la cartuccia toner e la carta.

Materiali di consumo	Impostazione	Funzione
Cartuccia toner	Risparmio toner nella scheda Altri	Questa casella di controllo permette agli utenti di selezionare una modalità di stampa che usa una minore quantità di toner. Quando si utilizza questa funzione, la qualità dell'immagine sarà più bassa.
Supporti di stampa	Up Multiplo nella scheda Layout	La stampante consente di stampare due o più immagini di pagine su una facciata del foglio.
Supporti di stampa	Duplex nella scheda Generale	La stampante stampa su entrambi i lati di un foglio di carta.

Ordinare i materiali di consumo

Utilizzando una stampante collegata in rete, è possibile ordinare materiali di consumo (cartucce del toner, cartucce tamburo e contenitore del toner di scarto) direttamente da Dell su Internet. Digitare l'indirizzo IP della stampante nel browser Web, avviare **Dell Printer Configuration Web Tool** e fare clic su **Ordinare i materiali di consumo a**: per ordinare materiali consumabili per la stampante.

È inoltre possibile ordinare materiali di consumo nel modo seguente.

- 1 Fare clic su **Start** → **Tutti i programmi** → **Dell Stampanti** → **Software della stampante** → **Dell Supplies Management System**.
Viene visualizzata la finestra **Dell Supplies Management System**.
- 2 Selezionare la stampante dall'elenco **Seleziona modello stampante**.
- 3 Se si ordina da Web...
 - a Selezionare un URL dall'elenco **Seleziona riordina URL**.
 - b Fare clic su **Visita il sito Web per gli ordini di forniture per stampanti Dell**.

 **NOTA:** quando non è possibile ottenere informazioni dalla stampante automaticamente tramite comunicazione a due vie, viene visualizzata una finestra che chiede di digitare il codice del servizio assistenza. Immettere il codice di servizio della stampante Dell nell'apposito campo.
Il numero di codice Servizio si trova all'interno del coperchio anteriore della stampante.

4 Se si ordina per telefono, chiamare il numero visualizzato sotto la voce **Ordine telefonico**.

Conservazione dei supporti di stampa

Per evitare i problemi relativi all'alimentazione della carta e alla qualità di stampa, sono possibili diverse soluzioni.

- Per ottenere risultati di stampa ottimali, conservare i supporti di stampa in ambienti con temperatura di circa 21 °C e umidità relativa del 40 %.
- Conservare le confezioni dei supporti su un ripiano o uno scaffale anziché sul pavimento.
- Se si conservano le singole confezioni fuori dalle scatole originali, accertarsi che si trovino su una superficie piana onde evitare che i bordi si flettano o si arriccino.
- Non collocare oggetti sulle confezioni.

Conservazione dei materiali di consumo

Conservare i materiali di consumo nella confezione originale fino al momento dell'installazione. Non conservare i materiali di consumo:

- a temperature superiori ai 40 °C;
- in un ambiente con forti variazioni di temperatura e di umidità;
- alla luce diretta del sole;
- in ambienti polverosi;
- nell'automobile, per periodi prolungati;
- in un ambiente in cui siano presenti gas corrosivi;
- in un ambiente umido.

Sostituzione delle cartucce del toner

 **AVVERTENZA:** prima di eseguire una delle procedure riportate di seguito, attenersi alle istruzioni di sicurezza contenute nella *Guida alle informazioni sul prodotto*.

Le cartucce del toner Dell sono disponibili solo tramite Dell. È possibile ordinare le cartucce on-line all'indirizzo <http://www.dell.com/supplies> o per telefono. Per gli ordini telefonici, vedere "Contattare Dell".

È consigliato l'utilizzo di cartucce toner Dell per la stampante. Dell non fornisce copertura di garanzia per problemi causati dall'utilizzo di accessori, parti o componenti non forniti da Dell.

 **AVVERTENZA:** non gettare cartucce del toner usate nel fuoco. Il toner residuo potrebbe esplodere provocando bruciature e ferite.

 **AVVERTENZA:** non scuotere la cartuccia del toner usata. Il toner potrebbe fuoriuscire.

Rimozione della cartuccia del toner

 **NOTA:** rimuovere tutta la carta dall'alimentatore MPF e chiudere il coperchio dell'MPF prima di rimuovere la cartuccia del toner.

- 1 Afferrare le impugnature su entrambi i lati del coperchio anteriore, quindi abbassarlo per aprirlo.

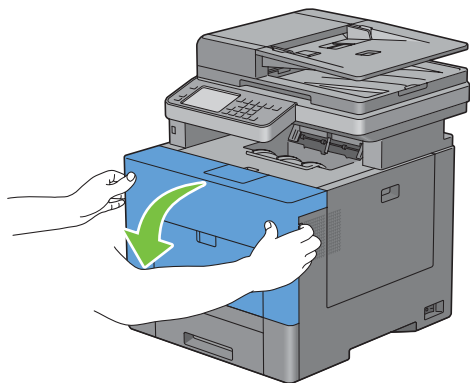

- 2 Afferrare l'impugnatura della cartuccia del toner da sostituire, quindi estrarla.

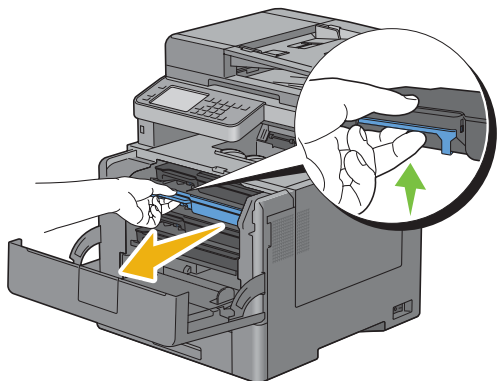

⚠ AVVERTENZA: non scuotere la cartuccia del toner in quanto il toner potrebbe fuoriuscire.

Installazione di una cartuccia del toner

- 1 Rimuovere l'imballaggio da una nuova cartuccia del colore desiderato.
- 2 Scuotere la cartuccia del toner nuova cinque o sei volte per distribuire il toner in modo uniforme.

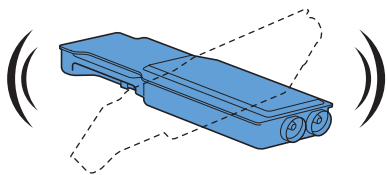

- 3 Inserire la cartuccia del toner nel relativo alloggiamento della cartuccia, quindi spingerla finché non si blocca in posizione.

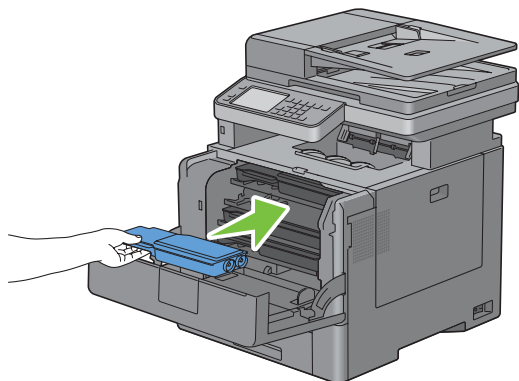

- 4 Chiudere il coperchio anteriore.

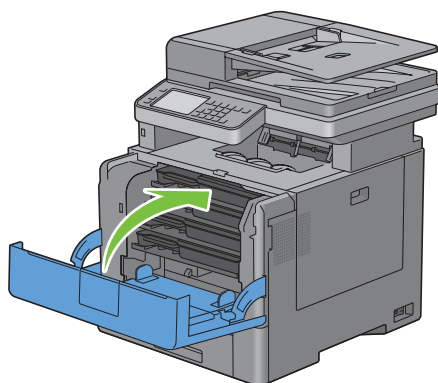

Sostituzione delle cartucce tamburo

È necessario sostituire tutte le cartucce tamburo (giallo, magenta, ciano e nero) contemporaneamente.

⚠ AVVERTENZA: prima di eseguire una delle procedure riportate di seguito, attenersi alle istruzioni di sicurezza contenute nella *Guida alle informazioni sul prodotto*.

⚠ ATTENZIONE: proteggere le cartucce dalla luce intensa. Se il coperchio laterale destro resta aperto per oltre tre minuti, la qualità di stampa potrebbe risultare compromessa.

Rimozione della cartuccia tamburo

- 1 Aprire il coperchio laterale destro.

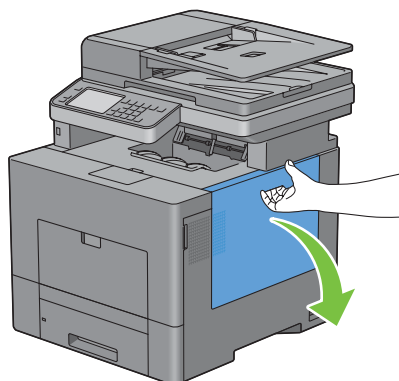

- 2 Ruotare la leva di blocco del contenitore del toner di scarto di 90 gradi in senso antiorario per sbloccare il contenitore.

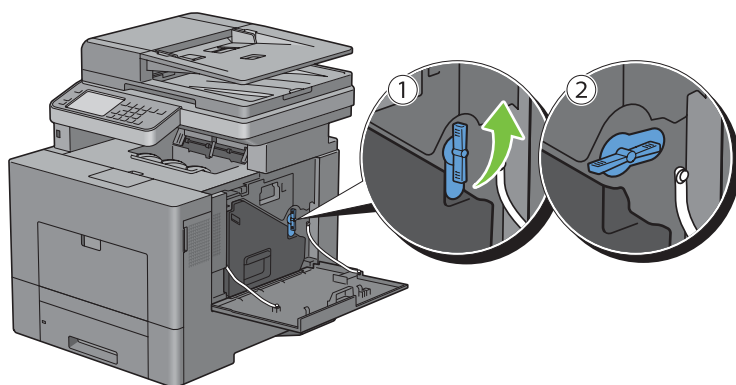

- 3 Afferrare l'impugnatura del contenitore del toner di scarto, estrarlo e rivolgere verso l'alto il lato delle aperture del toner in modo da evitare la fuoriuscita del toner.

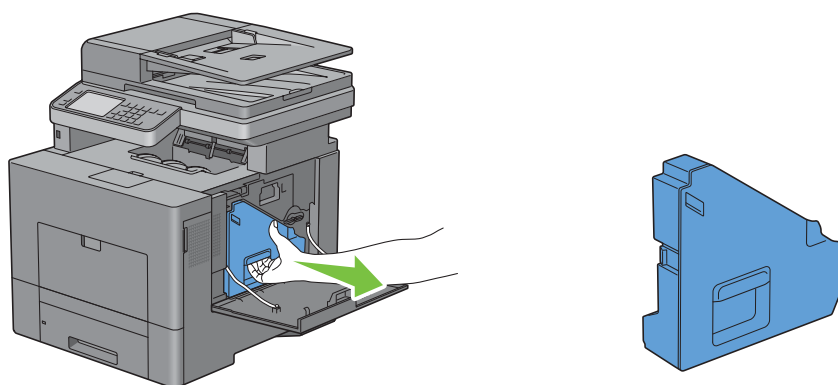

- ⚠ **ATTENZIONE:** porre attenzione a non far cadere il contenitore del toner di scarto durante la rimozione.
- ⚠ **ATTENZIONE:** dopo aver rimosso il contenitore del toner di scarto, non toccare le parti mostrate nell'illustrazione. Il toner può sporcare o macchiare le mani.

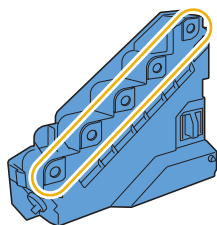

- 4 Collocare il contenitore del toner di scarto su una superficie orizzontale.

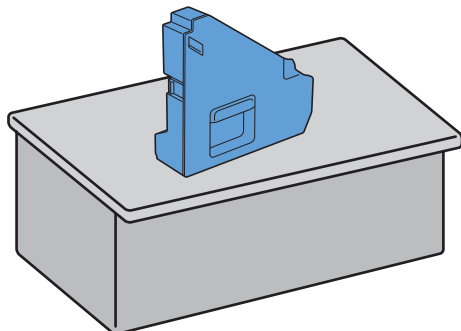

⚠ AVVERTENZA: non appoggiare mai il contenitore del toner di scarto su un lato in quanto questo potrebbe causarne il malfunzionamento o la fuoriuscita del toner.

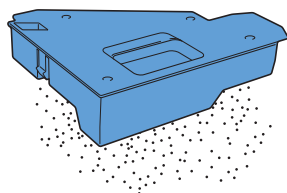

- 5 Premendo leggermente verso il basso la linguetta della cartuccia tamburo che si desidera sostituire, estrarla per metà con una mano.

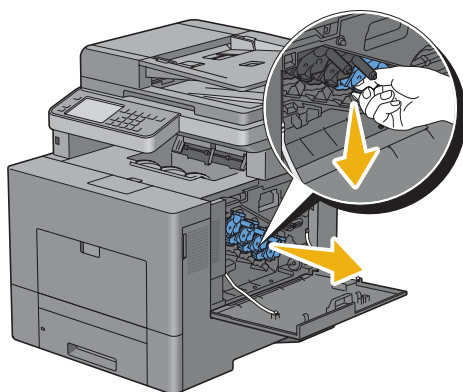

- 6 Sostenere la parte sottostante della cartuccia tamburo con l'altra mano, quindi estrarla completamente.

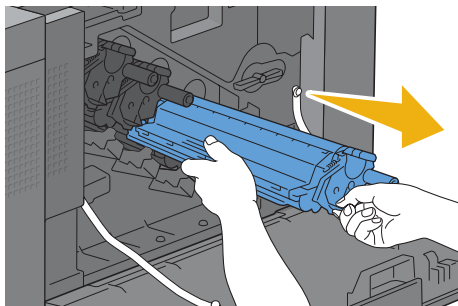

- 7 Ripetere i passaggi 5 e 6 per rimuovere le altre tre cartucce.

Installazione di una cartuccia tamburo

- 1 Rimuovere l'imballaggio da una nuova cartuccia tamburo del colore desiderato.
- 2 Rimuovere la copertura protettiva arancione dalla cartuccia tamburo.

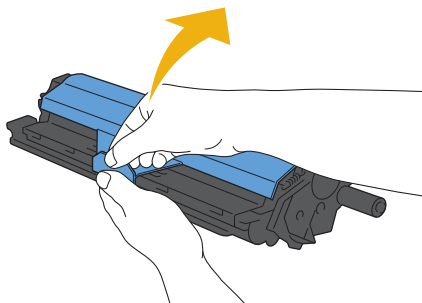

- 3 Inserire la cartuccia tamburo nel relativo alloggiamento, quindi spingerla finché non si blocca in posizione.

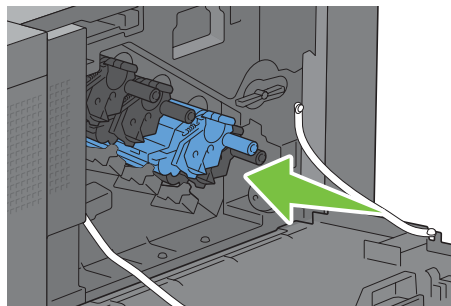
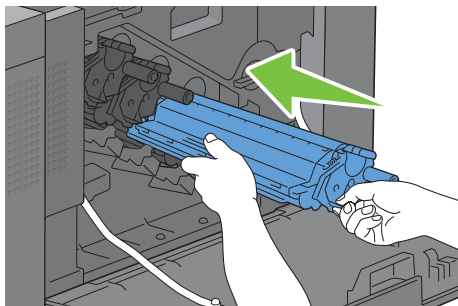

- 4 Ripetere i passaggi da 1 a 3 per inserire le altre tre cartucce.

5 Rimuovere l'asticella di pulizia dall'interno della stampante.

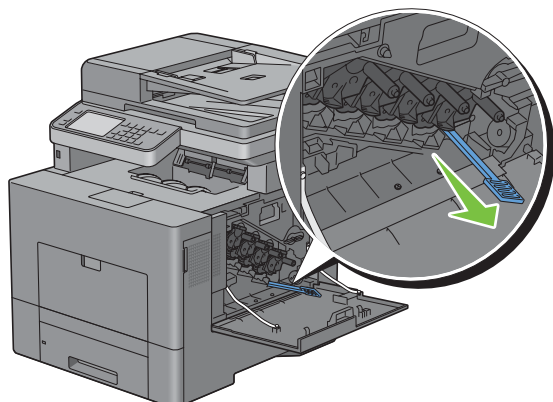

6 Rimuovere il tampone di pulizia premendo le linguette bianche tra pollice e indice.

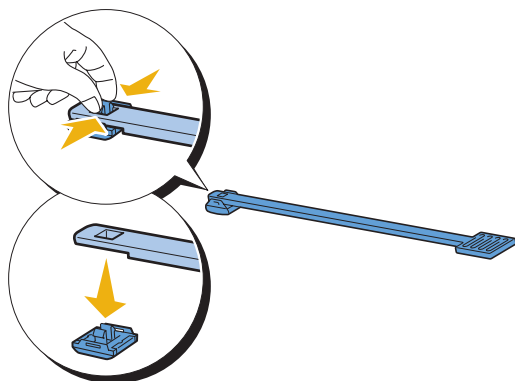

7 Rimuovere l'imballaggio da un nuovo tampone di pulizia.

8 Installare il nuovo tampone sull'asticella di pulizia.

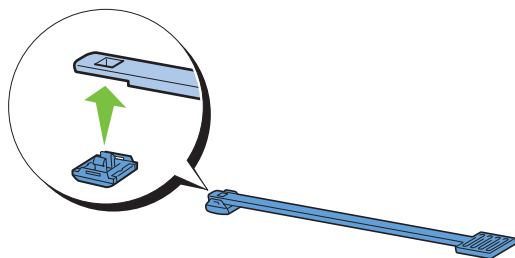

- 9 Inserire l'asticella di pulizia completamente in uno dei quattro fori finché non scatta all'interno della stampante come illustrato di seguito, quindi estrarla.

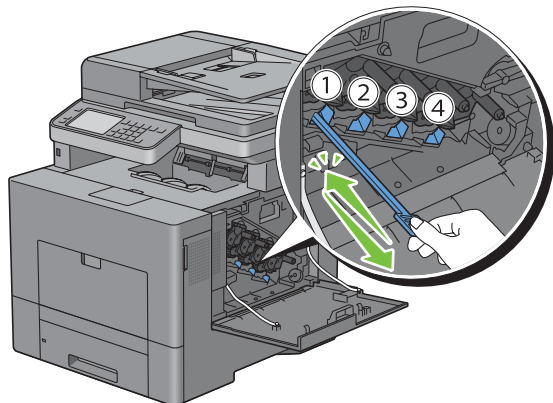

- 10 Ripetere il passaggio 9 anche per gli altri tre fori. Un inserimento è sufficiente per ogni foro.
11 Ricollocare l'asticella di pulizia nella sede originale.

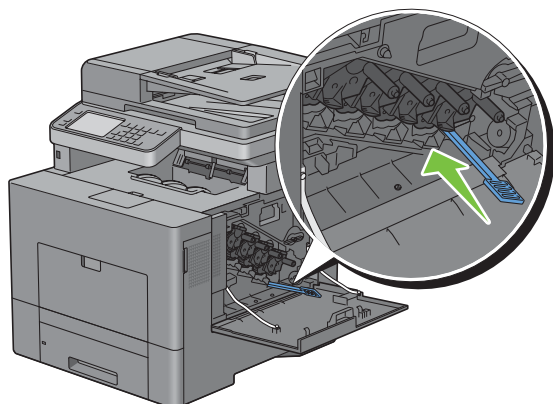

- 12 Reinserire il contenitore del toner di scarto rimosso.

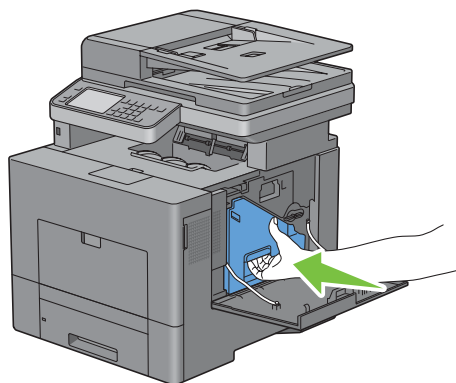

⚠ ATTENZIONE: se il contenitore del toner di scarto non si inserisce correttamente in sede, verificare che la cartuccia tamburo sia stata completamente inserita nel passaggio precedente.

- 13 Ruotare la leva di blocco del contenitore del toner di scarto di 90 gradi in senso orario per bloccare il contenitore.

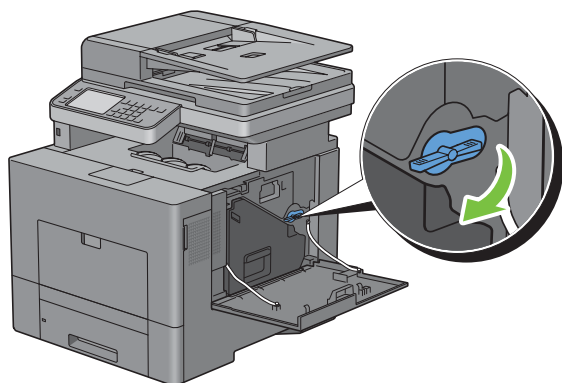

- 14 Chiudere il coperchio laterale destro.

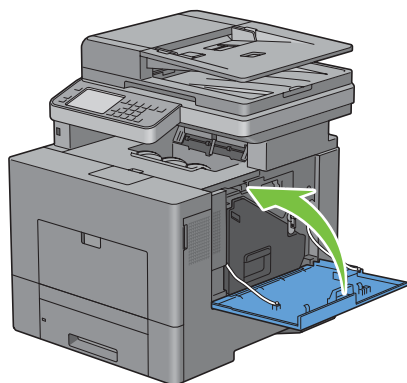

Sostituzione del fusore

AVVERTENZA: prima di eseguire una delle procedure riportate di seguito, attenersi alle istruzioni di sicurezza contenute nella *Guida alle informazioni sul prodotto*.

Rimozione del fusore

- 1 Spegnere la stampante e attendere 30 minuti.
- 2 Premere il fermo per aprire il coperchio posteriore.

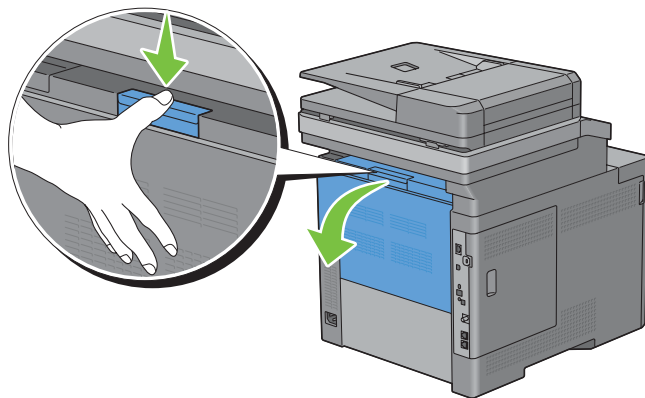

- 3 Afferrare le impugnature su entrambi i lati del fusore premendo la leva posta sotto l'impugnatura sul lato sinistro, quindi estrarre il fusore.

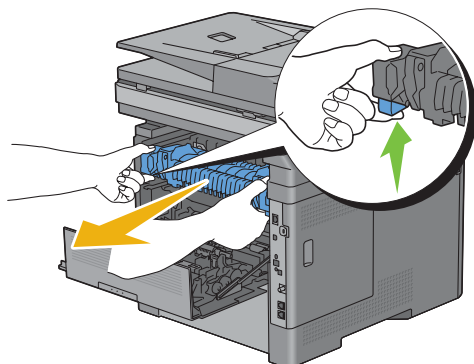

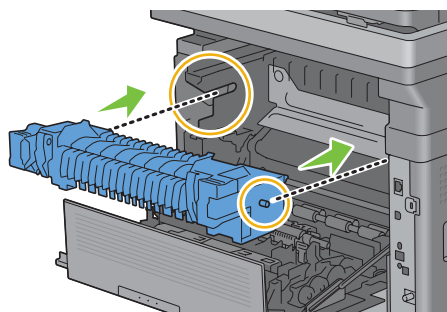

Installazione del fusore

- 1 Disimballare un nuovo fusore.
- 2 Verificare che le due linguette del fusore siano allineate con le scanalature sulla stampante, quindi inserirlo nella stampante finché non scatta in posizione.

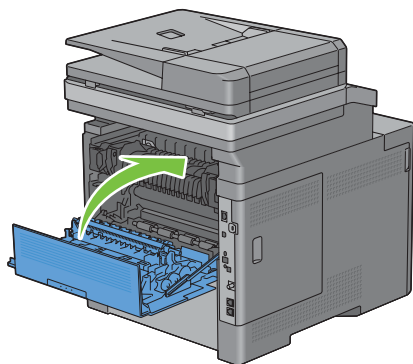

- 3 Chiudere il coperchio posteriore.



 **NOTA:** dopo avere sostituito il fusore, inizializzare il relativo contatore di durata seguendo le istruzioni presenti nel manuale fornito in dotazione.

Sostituzione dell'unità cinghia di trasferimento, del 2° rullo di trasferimento (2° BTR) e del rullo di ritardo

È necessario sostituire tutte e tre le parti contemporaneamente (unità cinghia di trasferimento, 2° BTR e rullo di ritardo). Il 2° BTR e il rullo di ritardo per la sostituzione vengono forniti con una nuova cinghia di trasferimento.

AVVERTENZA: prima di eseguire una delle procedure riportate di seguito, attenersi alle istruzioni di sicurezza contenute nella *Guida alle informazioni sul prodotto*.

ATTENZIONE: assicurarsi che nessun elemento entri in contatto o danneggi la superficie (pellicola nera) dell'unità cinghia di trasferimento. Graffi, sporcizia o unto eventualmente trasferito dalle mani alla pellicola dell'unità cinghia di trasferimento potrebbero ridurre la qualità di stampa.

Rimozione dell'unità cinghia di trasferimento

- 1 Premere il fermo per aprire il coperchio posteriore.

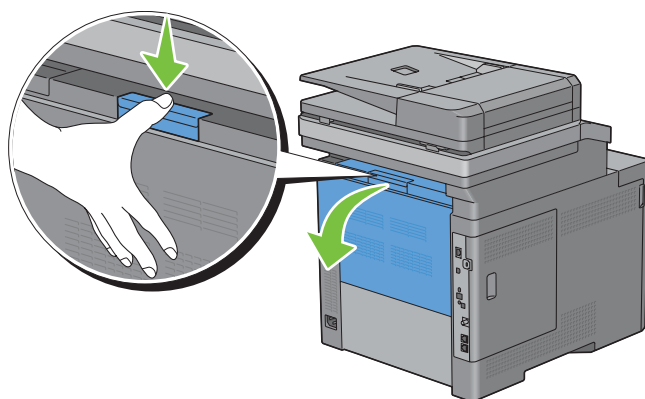

- 2 Aprire il coperchio laterale destro.

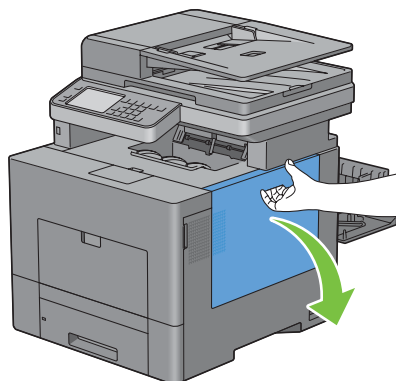

- 3 Ruotare la leva di blocco del contenitore del toner di scarto di 90 gradi in senso antiorario per sbloccare il contenitore.

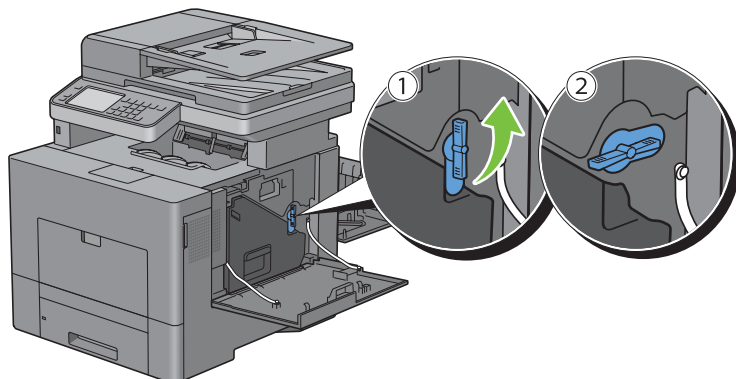

- 4 Afferrare l'impugnatura del contenitore del toner di scarto, estrarlo e rivolgere verso l'alto il lato delle aperture del toner in modo da evitare la fuoriuscita del toner.

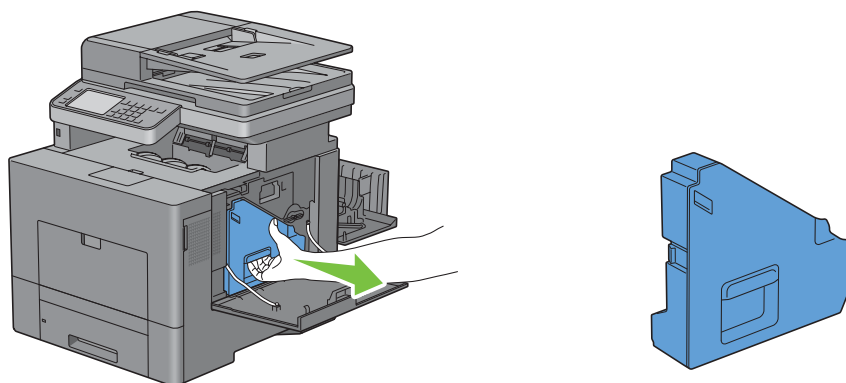

△ **ATTENZIONE:** porre attenzione a non far cadere il contenitore del toner di scarto durante la rimozione.

△ **ATTENZIONE:** dopo aver rimosso il contenitore del toner di scarto, non toccare le parti mostrate nell'illustrazione. Il toner può sporcare o macchiare le mani.

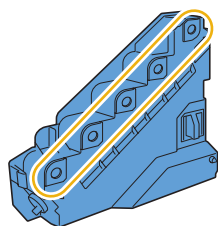

- 5 Appoggiare il contenitore del toner di scarto in posizione verticale su una superficie orizzontale.

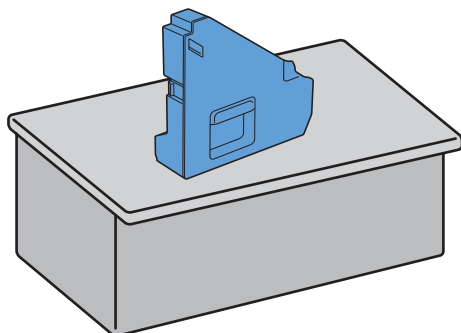

⚠ AVVERTENZA: non appoggiare mai il contenitore del toner di scarto su un lato in quanto questo potrebbe causarne il malfunzionamento o la fuoriuscita del toner.

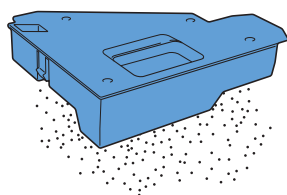

- 6 Sollevare il pannello operatore.

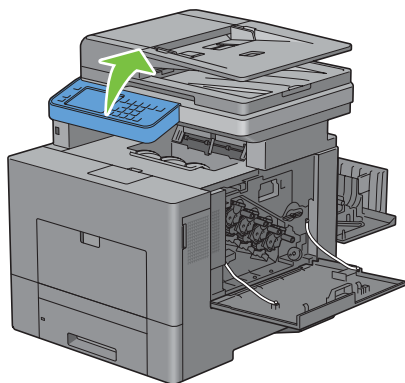

- 7 Aprire il coperchio superiore.

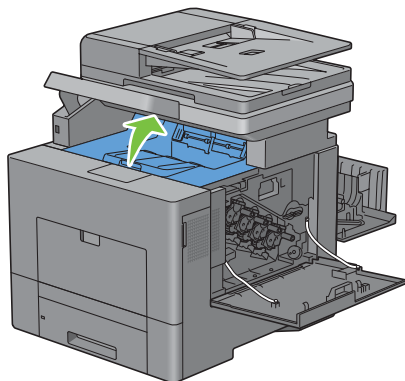

- 8 Inserire le dita negli occhielli presenti su entrambi i lati dell'unità cinghia di trasferimento ed estrarla.

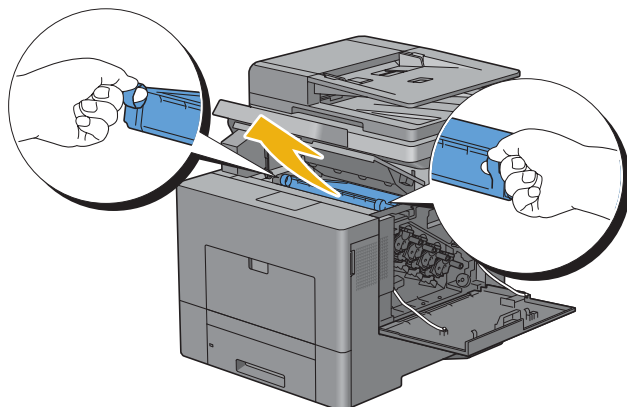

ATTENZIONE: se non si riesce ad estrarre l'unità dalla stampante, verificare che tutte le procedure riportate sopra siano state eseguite correttamente.

- 9 Pulire il rullo del sensore CTD (come mostrato) con un panno di cotone pulito e asciutto.

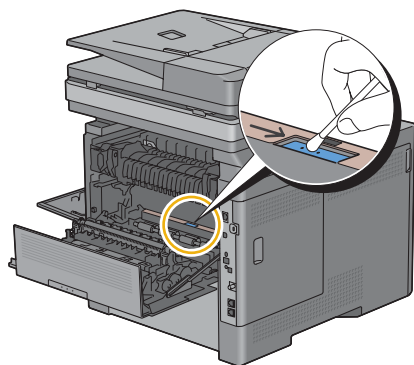

Installazione di un'unità cinghia di trasferimento

- 1 Disimballare una nuova unità cinghia di trasferimento.
- 2 Rimuovere prima i due materiali da imballaggio arancioni, quindi il foglio protettivo dall'unità cinghia di trasferimento.

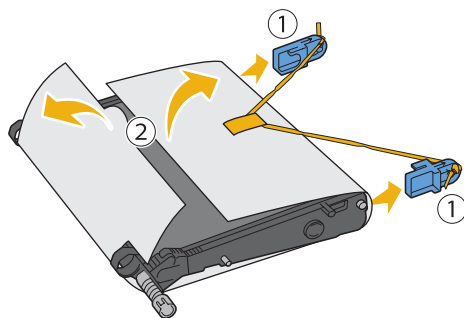

ATTENZIONE: assicurarsi che nessun elemento entri in contatto o danneggi la superficie (pellicola nera) dell'unità cinghia di trasferimento. Graffi, sporcizia o unto eventualmente trasferito dalle mani alla pellicola dell'unità cinghia di trasferimento potrebbero ridurre la qualità di stampa.

- 3** Verificare che le frecce sull'unità e sulla stampante siano rivolte le une verso le altre, quindi inserire l'unità nella stampante finché non si blocca in posizione.

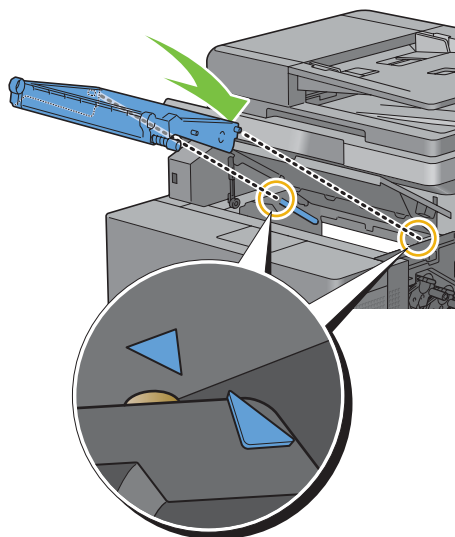

- 4** Chiudere il coperchio superiore.

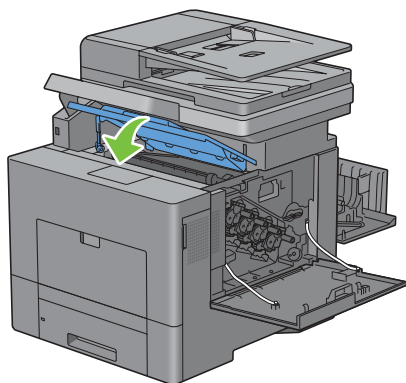

- 5** Riabbassare il pannello operatore.

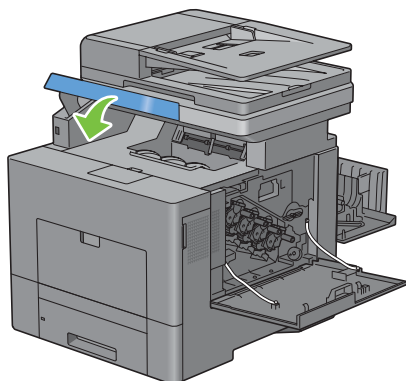

- 6 Reinserire il contenitore del toner di scarto rimosso.

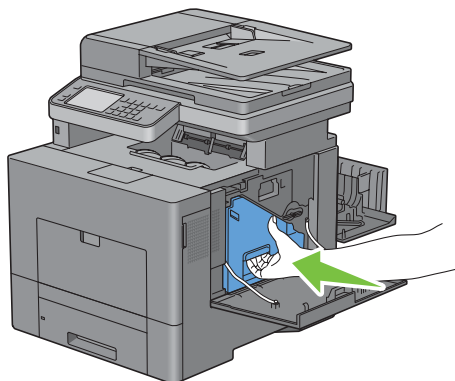

⚠ ATTENZIONE: se il contenitore del toner di scarto non si inserisce correttamente in sede, verificare che l'unità cinghia di trasferimento sia completamente inserita.

- 7 Ruotare la leva di blocco del contenitore del toner di scarto di 90 gradi in senso orario per bloccare il contenitore.

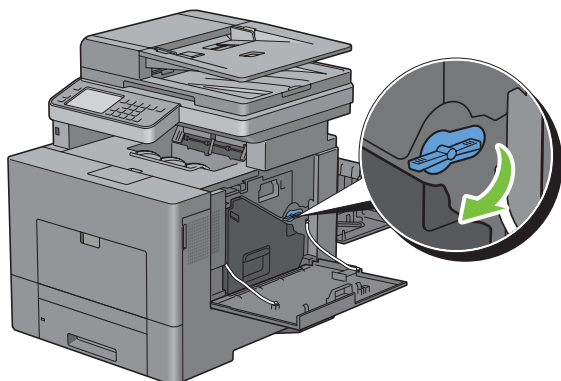

- 8 Chiudere il coperchio laterale destro.

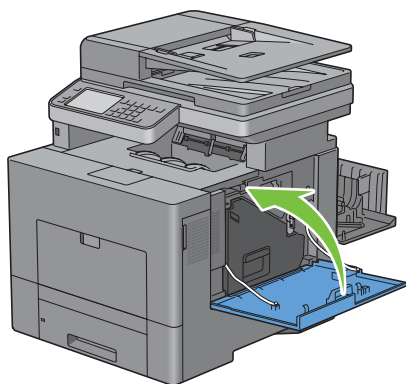

🔧 NOTA: dopo avere sostituito l'unità cinghia di trasferimento, inizializzare il relativo contatore di durata seguendo le istruzioni presenti nel manuale fornito in dotazione.

Rimozione del 2° BTR

- 1 Premendo le linguette su entrambi i lati del 2° BTR, sollevarlo dalla stampante.

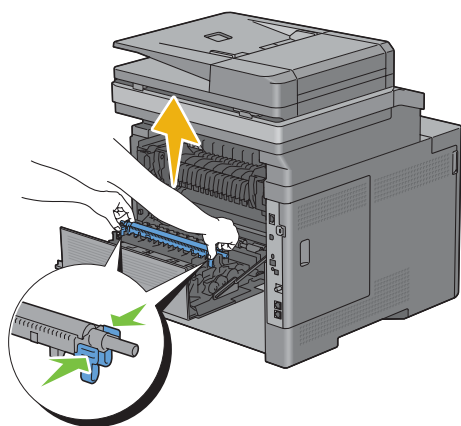

Installazione di un 2° BTR

- 1 Rimuovere l'imballaggio da un nuovo 2° BTR.
- 2 Tenere il 2° BTR per le estremità.

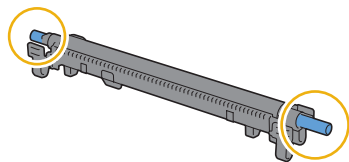

- 3 Verificare che le frecce sul 2° BTR e sulla stampante siano rivolte le une verso le altre, quindi premere il 2° BTR finché non scatta in posizione.

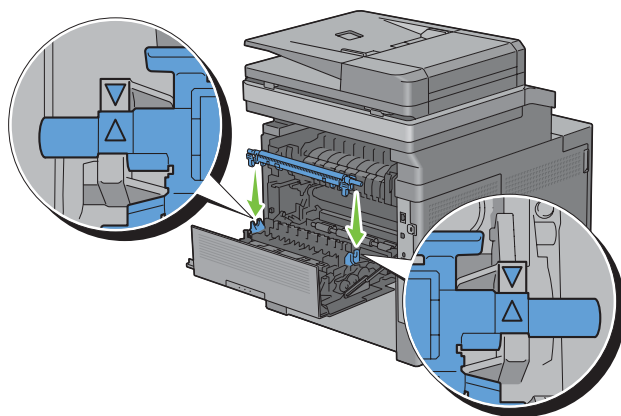

- 4 Chiudere il coperchio posteriore.

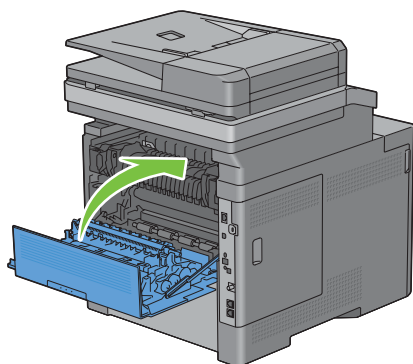

Rimozione del rullo di ritardo nel cassetto 1

- 1 Estrarre il cassetto 1 dalla stampante di circa 200 mm.

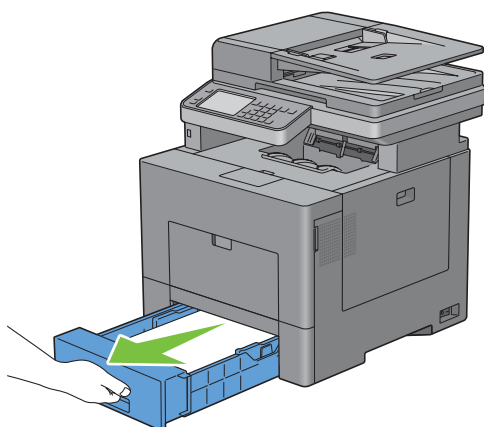

- 2 Sostenere il cassetto 1 con entrambe le mani e rimuoverlo dalla stampante.

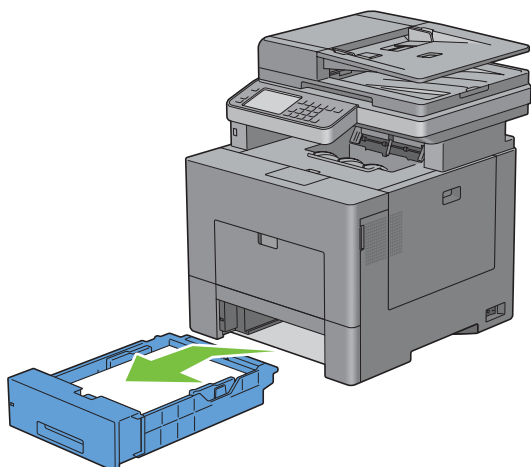

 **NOTA:** prima di estrarre il rullo di ritardo, rimuovere tutta la carta dal cassetto 1.

- 3 Premendo leggermente con una mano verso destra la leva di blocco sul cassetto 1, sollevare il rullo di ritardo con l'altra mano.

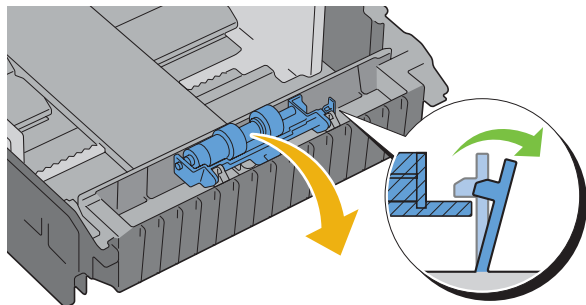

- 4 Far scorrere il rullo di ritardo sulla sinistra per rimuoverlo dal cassetto 1.

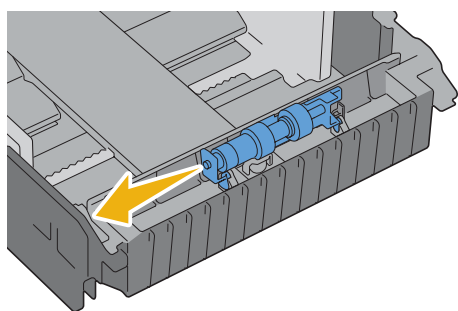

Installazione di un rullo di ritardo nel cassetto 1

- 1 Far scorrere i due assi del rullo di ritardo nei fori sul cassetto 1.

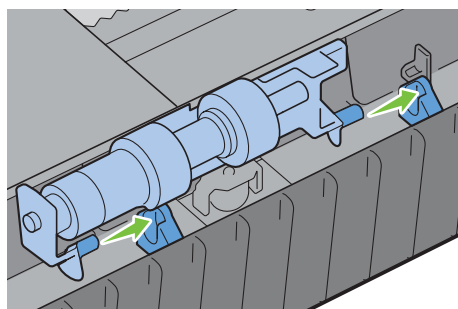

- 2 Premere il rullo di ritardo finché non scatta in posizione.

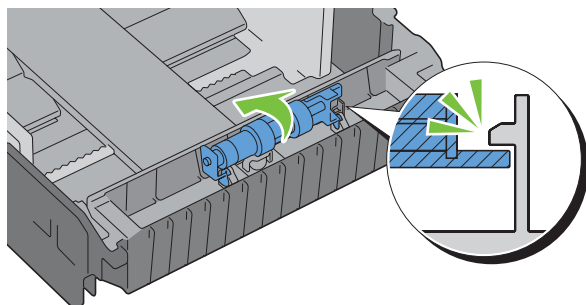

- 3 Caricare la carta nel cassetto 1, quindi inserire il cassetto nella stampante e spingere fino a quando non si arresta.

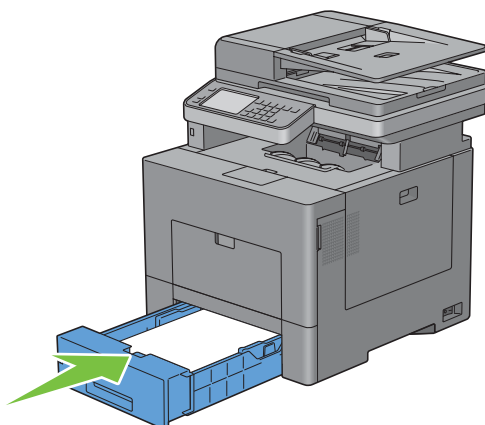

Sostituzione del contenitore del toner di scarto

AVVERTENZA: prima di eseguire una delle procedure riportate di seguito, attenersi alle istruzioni di sicurezza contenute nella *Guida alle informazioni sul prodotto*.

Rimozione del contenitore del toner di scarto

- 1 Aprire il coperchio laterale destro.

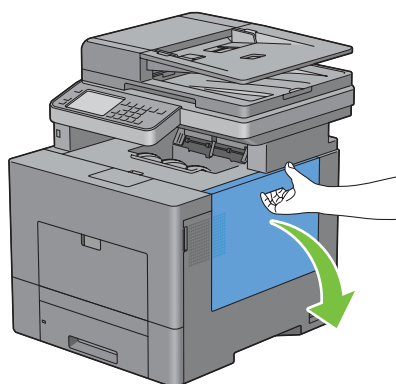

- 2 Ruotare la leva di blocco del contenitore del toner di scarto di 90 gradi in senso antiorario per sbloccare il contenitore.

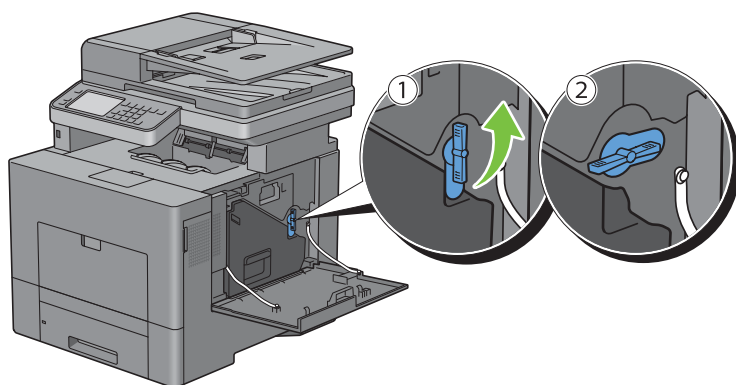

- 3 Afferrare l'impugnatura del contenitore del toner di scarto ed estrarlo tenendolo in posizione verticale in modo da evitare la fuoriuscita del toner di scarto.

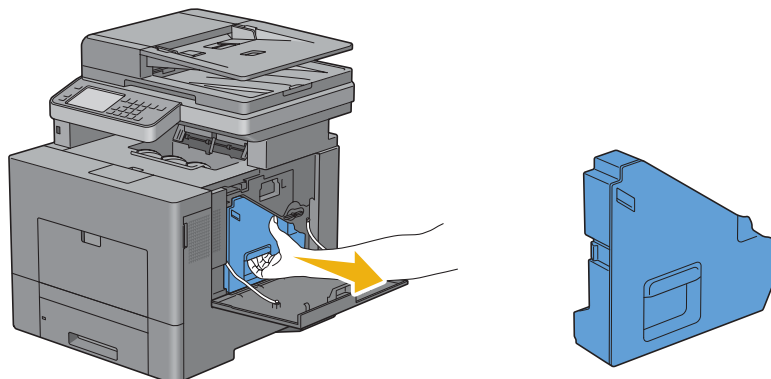

⚠ **ATTENZIONE:** porre attenzione a non far cadere il contenitore del toner di scarto durante la rimozione.

⚠ **ATTENZIONE:** dopo aver rimosso il contenitore del toner di scarto, non toccare le parti mostrate nell'illustrazione. Il toner può sporcare o macchiare le mani.

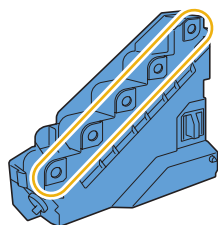

- 4 Inserire il contenitore del toner di scarto nel sacchetto di plastica fornito insieme al nuovo contenitore e sigillare il sacchetto.

Installazione di un nuovo contenitore del toner di scarto

- 1 Rimuovere l'imballaggio da un nuovo contenitore del toner di scarto
- 2 Inserire il contenitore del toner di scarto.

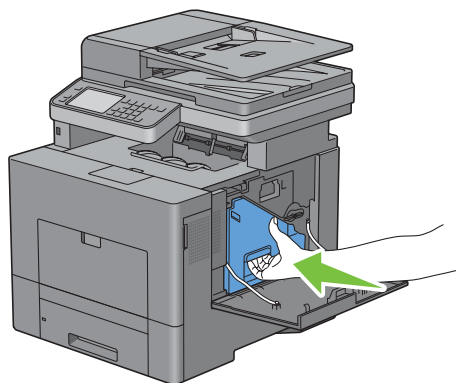

- 3 Ruotare la leva di blocco del contenitore del toner di scarto di 90 gradi in senso orario per bloccare il contenitore.

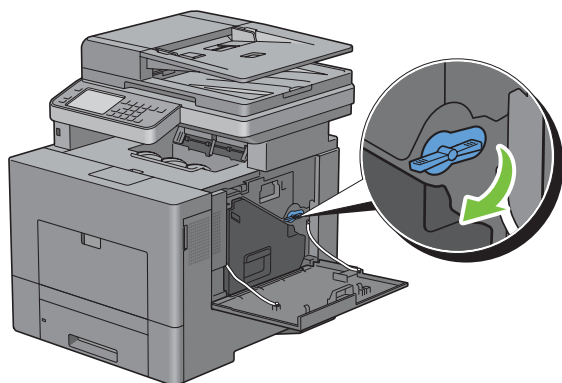

- 4 Chiudere il coperchio laterale destro.

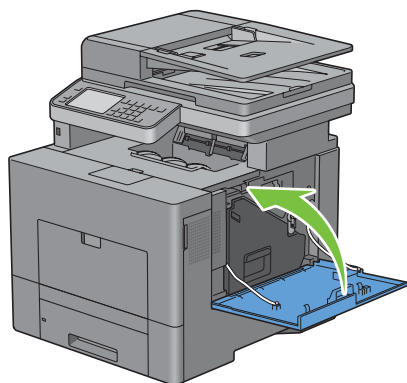

Pulizia dell'interno della stampante

Pulizia del sensore CTD

Pulire il sensore CTD (Color Toner Density) soltanto in presenza di un avviso relativo al sensore CTD sul monitor di stato o sul touch screen.

- 1 Verificare che la stampante sia spenta.
- 2 Premere il fermo per aprire il coperchio posteriore.

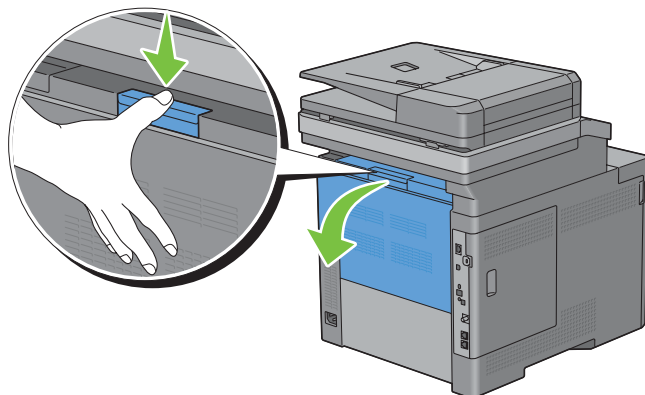

3 Aprire il coperchio laterale destro.

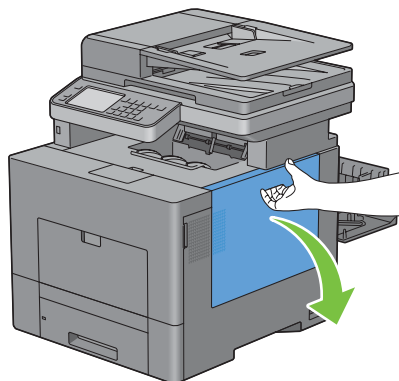

4 Ruotare la leva di blocco del contenitore del toner di scarto di 90 gradi in senso antiorario per sbloccare il contenitore.

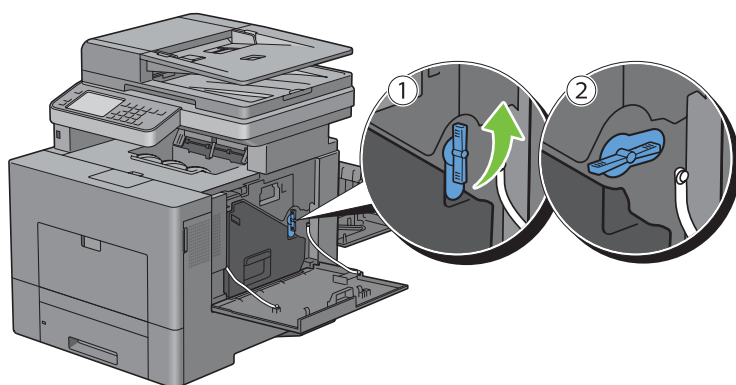

5 Afferrare l'impugnatura del contenitore del toner di scarto ed estrarlo tenendolo in posizione verticale in modo da evitare la fuoriuscita del toner di scarto.

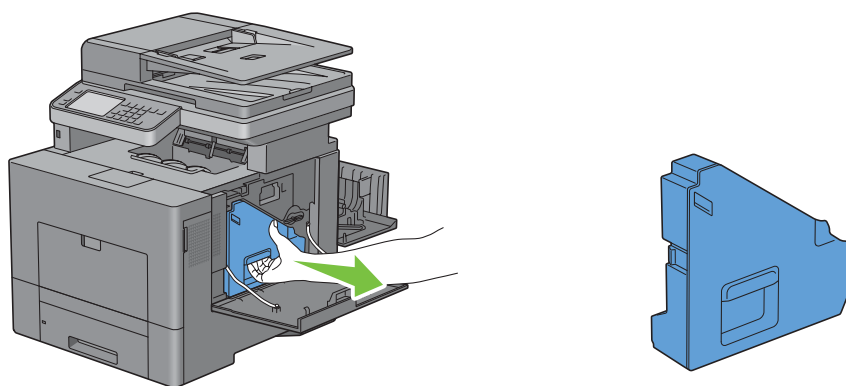

⚠ ATTENZIONE: porre attenzione a non far cadere il contenitore del toner di scarto durante la rimozione.

⚠ ATTENZIONE: dopo aver rimosso il contenitore del toner di scarto, non toccare le parti mostrate nell'illustrazione. Il toner può sporcare o macchiare le mani.

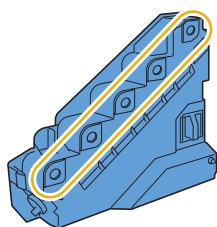

- 6 Collocare il contenitore del toner di scarto su una superficie orizzontale.

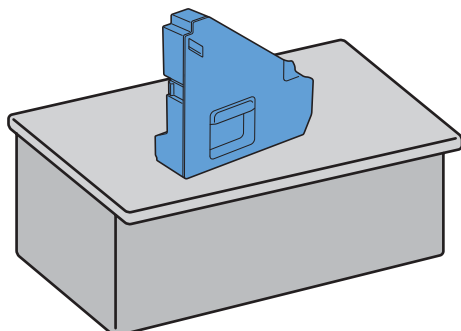

⚠ AVVERTENZA: non appoggiare mai il contenitore del toner di scarto su un lato in quanto questo potrebbe causarne il malfunzionamento o la fuoriuscita del toner.

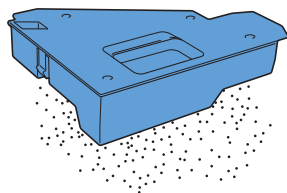

- 7 Sollevare il pannello operatore.

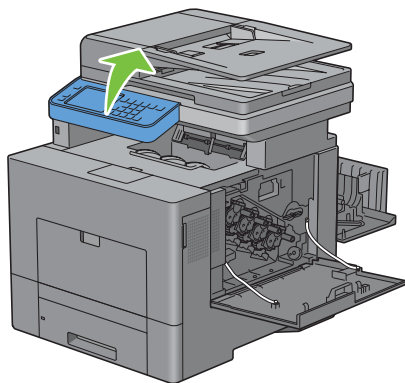

8 Aprire il coperchio superiore.

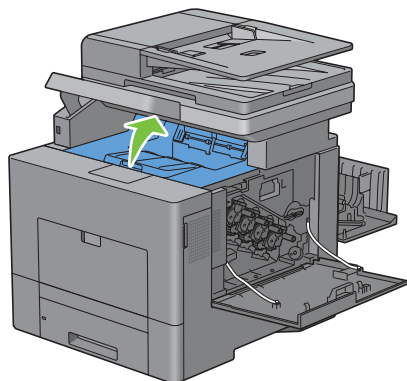

9 Inserire le dita negli occhielli presenti su entrambi i lati dell'unità cinghia di trasferimento ed estrarla.

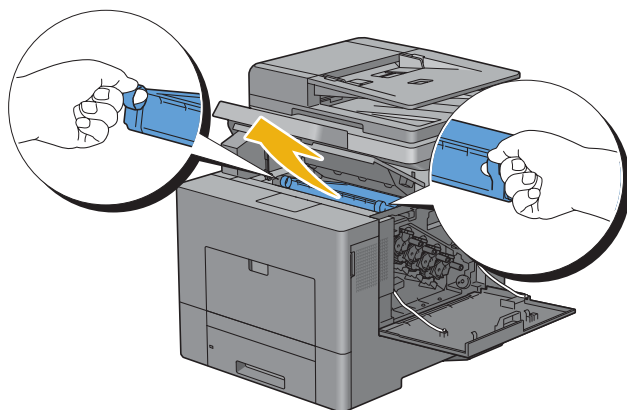

10 Pulire il rullo del sensore CTD (come mostrato) con un panno di cotone pulito e asciutto.

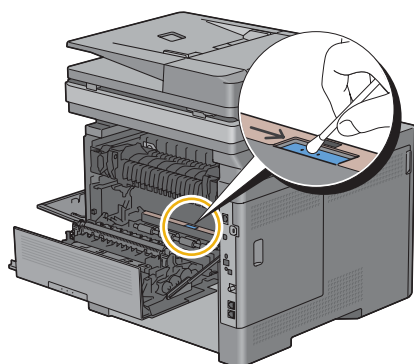

- 11** Verificare che le frecce sull'unità e sulla stampante siano rivolte le une verso le altre, quindi inserire l'unità nella stampante finché non si blocca in posizione.

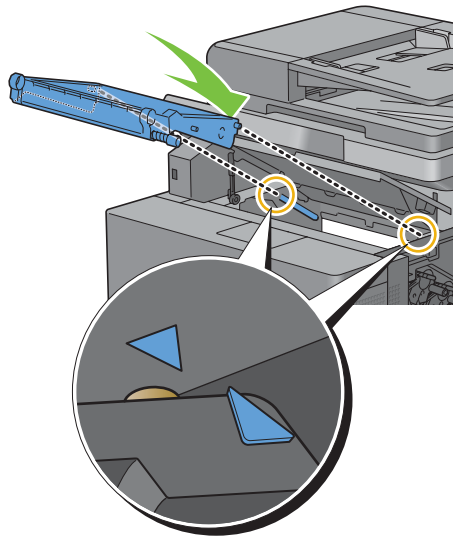

- 12** Chiudere il coperchio superiore.

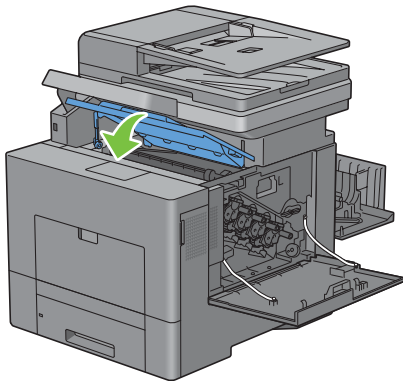

- 13** Riabbassare il pannello operatore.

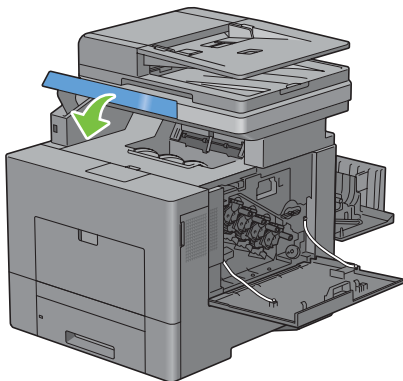

- 14 Reinserire il contenitore del toner di scarto rimosso.

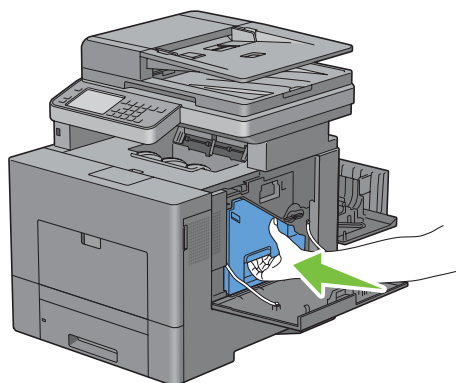

⚠ ATTENZIONE: se il contenitore del toner di scarto non si inserisce correttamente in sede, verificare che l'unità cinghia di trasferimento sia completamente inserita.

- 15 Ruotare la leva di blocco del contenitore del toner di scarto di 90 gradi in senso orario per bloccare il contenitore.

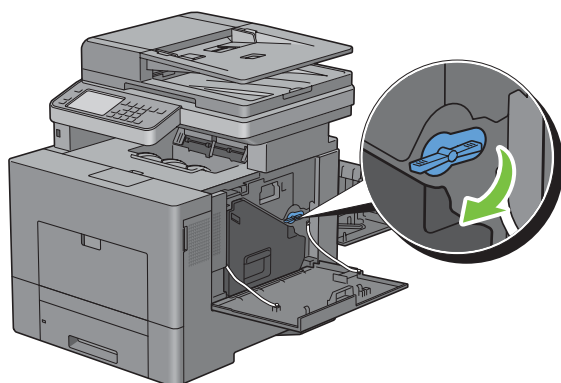

- 16 Chiudere il coperchio laterale destro.

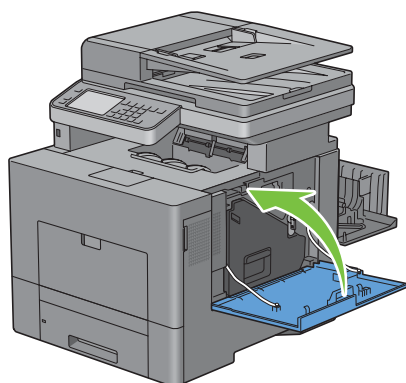

- 17 Chiudere il coperchio posteriore.

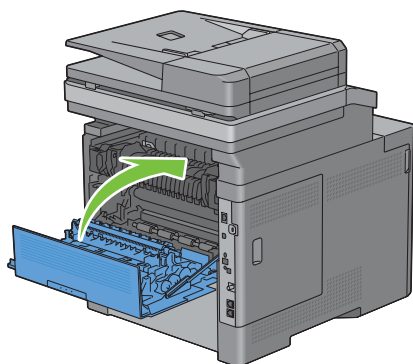

Pulizia della finestra del ROS (Raster Optical Scanner)

Per evitare di compromettere la qualità di stampa a causa di macchie di colore all'interno della stampante, pulire regolarmente l'interno con l'asticella di pulizia ad ogni sostituzione delle cartucce tamburo.

- 1 Aprire il coperchio laterale destro.

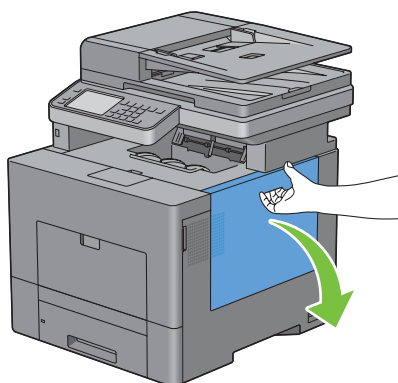

- 2 Ruotare la leva di blocco del contenitore del toner di scarto di 90 gradi in senso antiorario per sbloccare il contenitore.

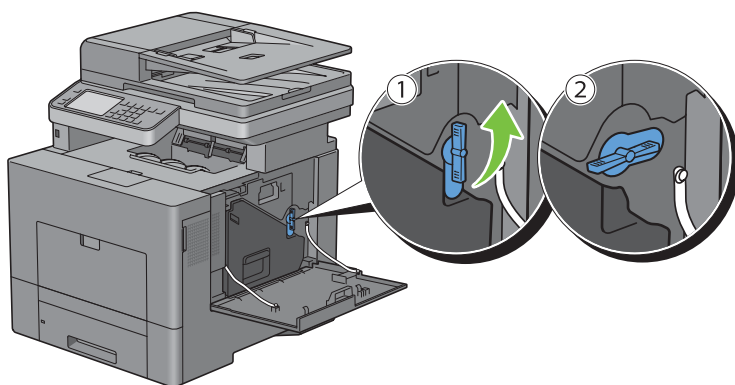

- 3 Afferrare l'impugnatura del contenitore del toner di scarto, estrarlo e rivolgere verso l'alto il lato delle aperture del toner in modo da evitare la fuoriuscita del toner.

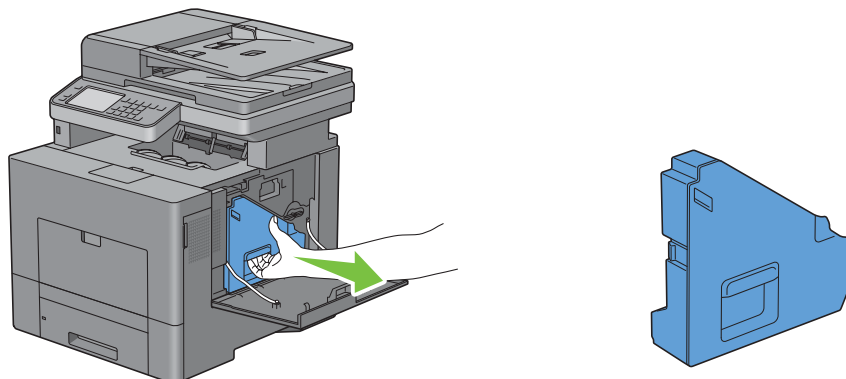

- ⚠ ATTENZIONE:** porre attenzione a non far cadere il contenitore del toner di scarto durante la rimozione.
- ⚠ ATTENZIONE:** dopo aver rimosso il contenitore del toner di scarto, non toccare le parti mostrate nell'illustrazione. Il toner può sporcare o macchiare le mani.

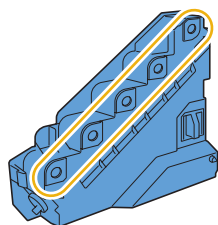

- 4 Collocare il contenitore del toner di scarto su una superficie orizzontale.

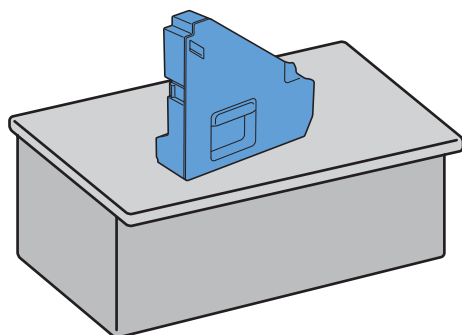

- ⚠ AVVERTENZA:** non appoggiare mai il contenitore del toner di scarto su un lato in quanto questo potrebbe causarne il malfunzionamento o la fuoriuscita del toner.

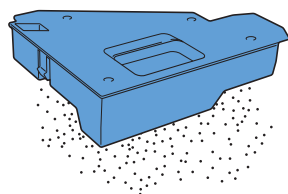

- 5** Rimuovere l'asticella di pulizia dall'interno della stampante.

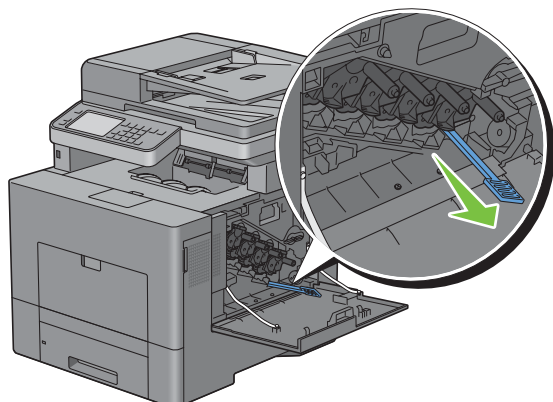

- 6** Inserire l'asticella di pulizia completamente in uno dei quattro fori finché non scatta all'interno della stampante come illustrato di seguito, quindi estrarla.

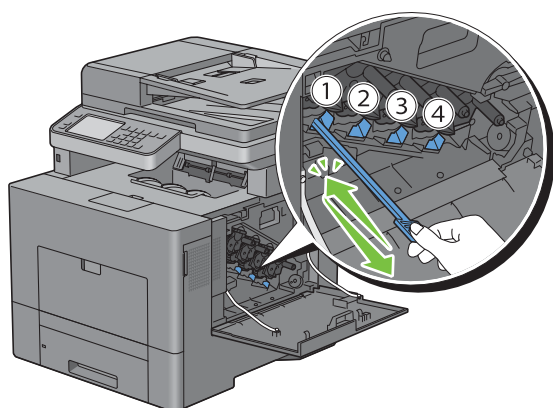

- 7** Ripetere il passaggio 6 anche per gli altri tre fori. Un inserimento è sufficiente per ogni foro.
8 Ricollocare l'asticella di pulizia nella sede originale.

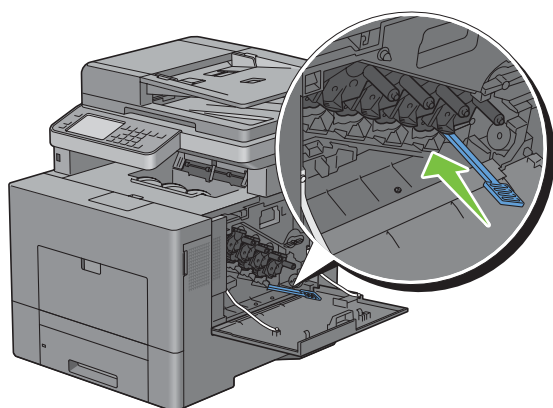

9 Reinserire il contenitore del toner di scarto rimosso.

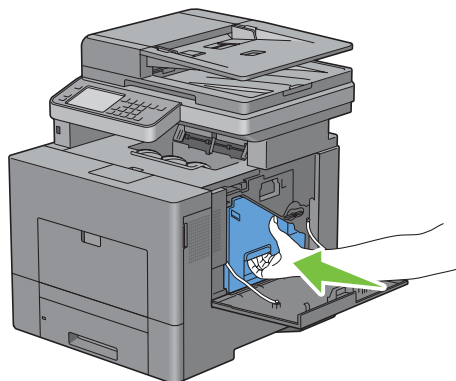

10 Ruotare la leva di blocco del contenitore del toner di scarto di 90 gradi in senso orario per bloccare il contenitore.

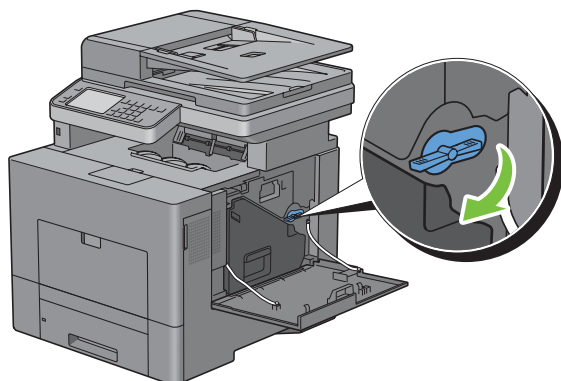

11 Chiudere il coperchio laterale destro.

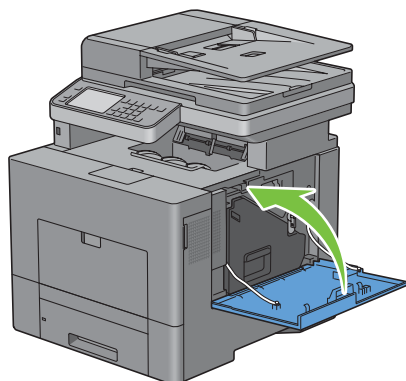

Pulizia dello scanner

Mantenere lo scanner pulito consente di assicurare delle copie ottimali. Si consiglia di pulire lo scanner all'inizio di ogni giorno e durante il giorno, se necessario.

- 1 Inumidire leggermente con acqua un panno morbido senza pelucchi oppure una salvietta di carta.
- 2 Aprire il coperchio dei documenti.

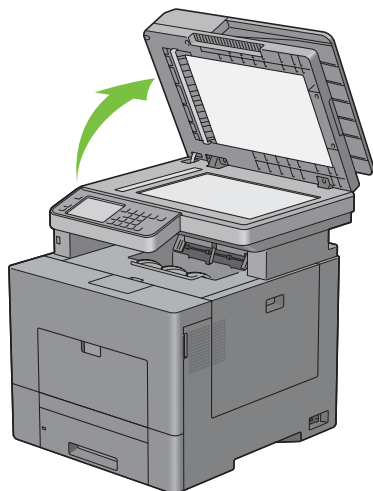

- 3 Strofinare la superficie del vetro documenti e del vetro DADF fino a quando non è pulita e asciutta.

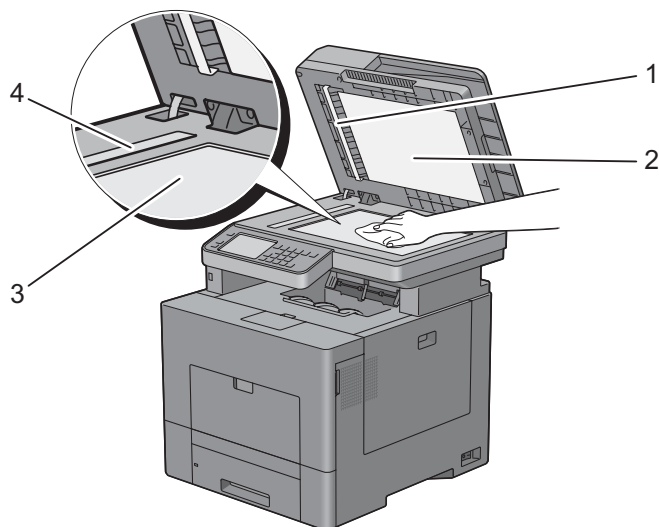

1 Superficie bianca

NOTA: maneggiare con cura.

2 Coperchio documenti bianco

3 Vetro documenti

4 Vetro DADF

- 4 Strofinare il lato inferiore del coperchio documenti bianco e la superficie bianca fino a quando non sono puliti e asciutti.
- 5 Chiudere il coperchio dei documenti.

Pulizia del rullo di alimentazione DADF

Mantenere il rullo di alimentazione DADF pulito consente di assicurare delle copie ottimali. Si consiglia di pulire il rullo di alimentazione DADF a intervalli regolari.

- 1 Aprire il coperchio dell'alimentatore DADF.

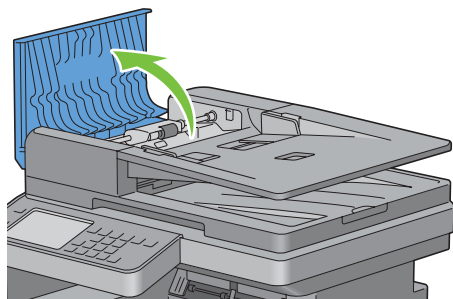

- 2 Strofinare il rullo di alimentazione DADF con un panno morbido asciutto senza pelucchi o con una salvietta di carta fino a quando non è pulito.

Se il rullo di alimentazione DADF si sporca di inchiostro, anche la carta dell'alimentatore DADF potrebbe sporcarsi. In questo caso, inumidire leggermente un panno morbido senza pelucchi oppure una salvietta di carta con acqua o con un detergente neutro e rimuovere lo sporco dal rullo di alimentazione DADF fino a quando non è pulito e asciutto.

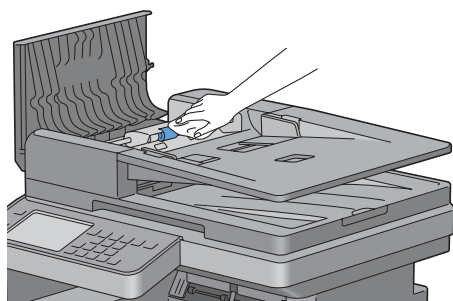

Regolazione della registrazione del colore

Per regolare la registrazione del colore alla prima installazione della stampante o dopo un trasloco, seguire la procedura riportata di seguito.

- Stampa del diagramma di registrazione del colore
- Determinazione dei valori
- Immissione dei valori

 **NOTA:** se Contr. blocco pann. è impostato su Abilita, è necessario immettere la password a quattro cifre per accedere al menu Impostazioni ammin.

Stampa del diagramma di registrazione del colore

Se si utilizza il pannello operatore

- 1 Premere il pulsante  (Informazioni).
- 2 Selezionare la scheda Strumenti, quindi selezionare Impostazioni ammin.
- 3 Selezionare Manutenzione.

- 4 Premere  fino a visualizzare Regola colore; quindi selezionare Regola colore.
- 5 Selezionare Diagr. reg. col.
- 6 Selezionare Stampa.

Il grafico di registrazione del colore viene stampato.

Se si utilizza la casella degli Strumenti

- 1 Fare clic su Start → Tutti i programmi → Dell Stampanti → Dell C3765dnf Multifunction Color Laser Printer → Strumenti.

 **NOTA:** per informazioni dettagliate sull'avvio di **Strumenti**, vedere "Avvio di Strumenti".

Si aprirà la casella degli **Strumenti**.

- 2 Fare clic sulla scheda **Manutenzione stampante**.
- 3 Selezionare **Strumenti di servizio** dall'elenco a sinistra della pagina.
Viene visualizzata la pagina **Strumenti di servizio**.
- 4 Fare clic su **Avvia** accanto a **Graf. reg. colore** in **Registrazioni colore**.
Il grafico di registrazione del colore viene stampato.

Determinazione dei valori

Nel grafico di registrazione del colore, sono presenti due tabelle: Tabella 1 (scansione rapida) e Tabella 2 (scansione lenta).

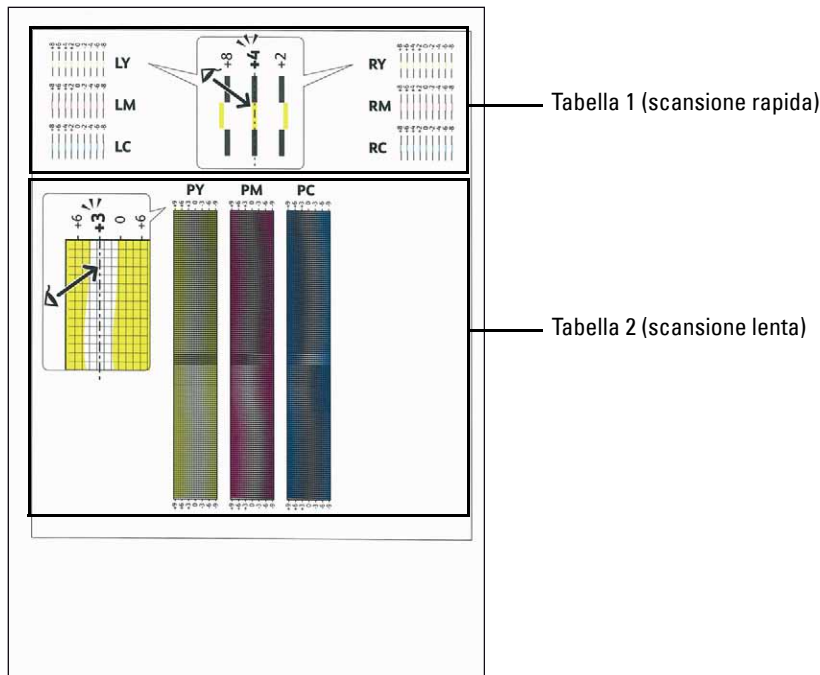

La Tabella stampa 1 consente di regolare i colori per la direzione di scansione rapida, ovvero la direzione verticale rispetto all'alimentazione della carta. La Tabella stampa 2 consente di regolare i colori per la direzione di scansione lenta, ovvero la direzione orizzontale rispetto all'alimentazione della carta.

Nelle sezioni seguenti viene spiegato come determinare i valori di regolazione per le scansioni rapida e lenta utilizzando la Tabella stampa 1 e la Tabella stampa 2.

Scansione rapida

Nella Tabella stampa 1 del diagramma di registrazione dei colori, individuare le linee più dritte nelle quali la linea di ogni colore (LY, LM, LC, RY, RM e RC) è allineata meglio con le due linee nere. Una volta trovata la linea più dritta, annotare il valore (da -8 a +8) indicato in corrispondenza della linea più dritta di ciascun colore.

Quando il valore è pari a 0 per tutti i colori, non è necessario regolare la registrazione del colore per la scansione rapida.

Se il valore è diverso da 0, inserire il valore mediante la procedura descritta in “Immissione dei valori”.

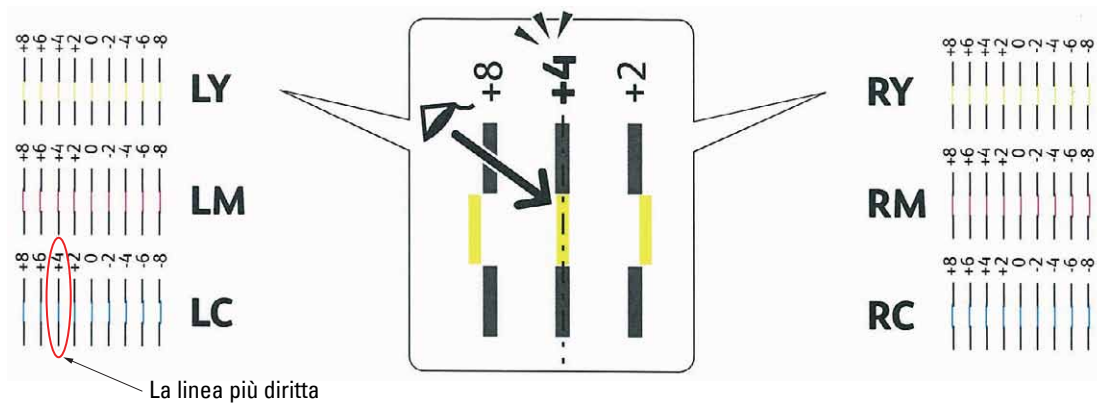

NOTA: quando è difficile scegliere un solo valore, come nel caso della presenza di due valori più vicini a una linea retta, prendere il valore tra i due. Ad esempio, nella figura in alto, -6 e -8 sono i valori più vicini a una linea retta, pertanto immettere il valore -7.

Scansione lenta

Nella Tabella stampa 2 del diagramma di registrazione dei colori, individuare la linea media nell'intervallo bianco di ciascun motivo di colore (PY, PM e PC). Una volta trovata la linea media, annotare il valore (da -9 a +9) indicato in corrispondenza della linea media di ciascun colore.

Quando il valore è pari a 0 per tutti i colori, non è necessario regolare la registrazione del colore per la scansione lenta.

Se il valore è diverso da 0, inserire il valore mediante la procedura descritta in “Immissione dei valori”.

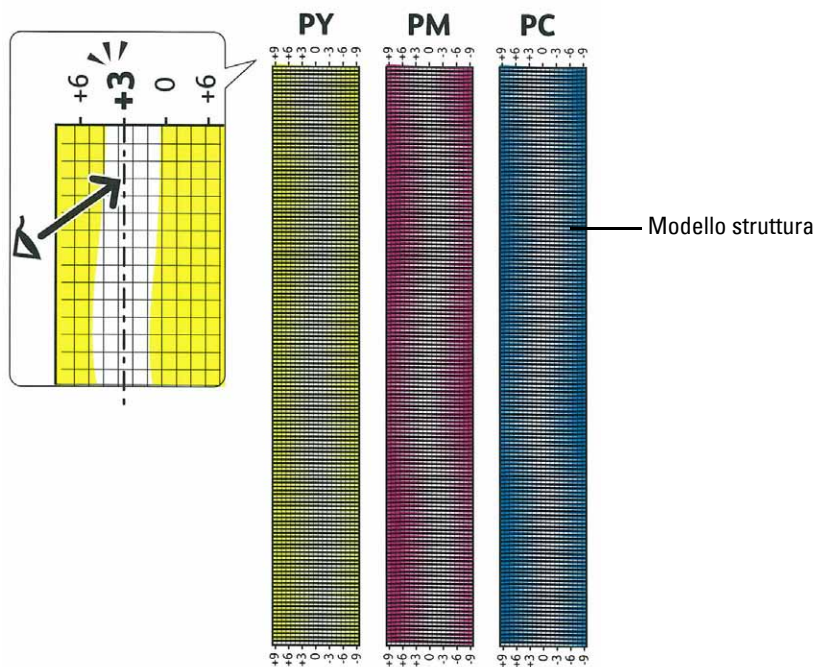

Immissione dei valori

Se si utilizza il pannello operatore

Utilizzando il pannello operatore, inserire i valori trovati nel diagramma di registrazione del colore per effettuare le regolazioni.

- 1 Premere il pulsante **i** (Informazioni).
- 2 Selezionare la scheda **Strumenti**, quindi selezionare Impostazioni ammin.
- 3 Selezionare Manutenzione.
- 4 Premere fino a visualizzare Regola colore; quindi selezionare Regola colore.
- 5 Selezionare Immetti numero.
- 6 Selezionare - o + per specificare i valori dei colori sulla sinistra (LY, LM e LC), quindi selezionare Avanti.
- 7 Selezionare - o + per specificare i valori dei colori sulla destra (RY, RM e RC), quindi selezionare Avanti.
- 8 Selezionare - o + per specificare i valori per i colori del processo (PY, PM e PC), quindi selezionare OK.



NOTA: i valori di registrazione vengono sempre visualizzati come 0 la volta successiva in cui si visualizza il menu.

- 9 Selezionare Diagr. reg. col.
- 10 Selezionare Stampa.

Viene stampato il diagramma di registrazione dei colori con i nuovi valori.

Se la linea più dritta non si trova al valore 0, regolare nuovamente i valori. Il controllo dei diagrammi prima e dopo le regolazioni consente di stabilire i valori da inserire.

Se si utilizza la casella degli Strumenti

Tramite la casella degli **Strumenti**, inserire i valori trovati nel grafico di registrazione dei colori per effettuare le regolazioni.

- 1 Fare clic su **Start** → **Tutti i programmi** → **Dell Stampanti** → **Dell C3765dnf Multifunction Color Laser Printer** → **Strumenti**.

 **NOTA:** per informazioni dettagliate sull'avvio di **Strumenti**, vedere "Avvio di Strumenti".

Si aprirà la casella degli **Strumenti**.

- 2 Fare clic sulla scheda **Manutenzione stampante**.
- 3 Selezionare **Strumenti di servizio** dall'elenco a sinistra della pagina.
Viene visualizzata la pagina **Strumenti di servizio**.
- 4 Specificare ogni valore per i colori di processo, sinistra e destra in **Immetti numero di Registrazioni colore**, Quindi fare clic su **Applica nuove impostazioni**.
- 5 Fare clic sul pulsante **Avvia** accanto a **Graf. reg. colore** in **Registrazioni colore**.
Il diagramma di registrazione dei colori verrà stampato con i nuovi valori.
- 6 Effettuare la regolazione fino a quando tutte le linee diritte si trovano sul valore 0. L'immagine prima e dopo la regolazione può essere d'aiuto.

Dopo la stampa del diagramma di registrazione dei colori, non spegnere la stampante prima che il motore abbia smesso di girare.

 **NOTA:** se 0 non si trova in corrispondenza delle righe più rettilinee, determinare i valori e regolare nuovamente la stampante.

Rimozione di opzioni

Se occorre spostare la stampante in un altro luogo oppure se occorre trasportare la stampante e le relative opzioni di gestione dei supporti, è necessario rimuovere dalla stampante tutte le opzioni. Per il trasloco, imballare la stampante e le opzioni di gestione dei supporti in modo appropriato e sicuro per evitare danni.

Rimozione della scheda di memoria opzionale

⚠ AVVERTENZA: quando si rimuove la scheda di memoria opzionale, spegnere la stampante, staccare il cavo di alimentazione e tutti i cavi sul retro della stampante prima di iniziare con le operazioni seguenti.

- 1 Verificare che la stampante sia spenta.
- 2 Ruotare la vite del coperchio laterale sinistro in senso antiorario.

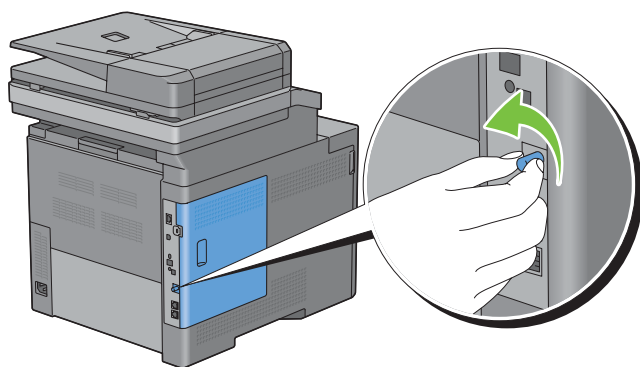

- 3 Far scorrere il coperchio laterale sinistro verso la parte posteriore della stampante.

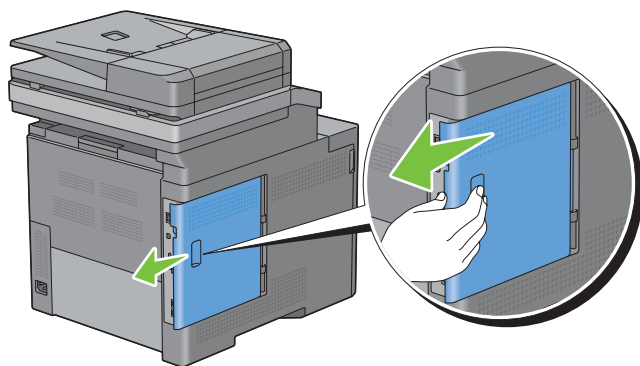

4 Aprire completamente il coperchio laterale sinistro.

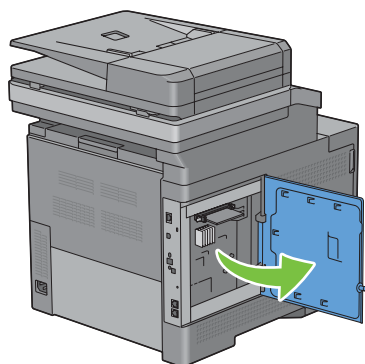

5 Fare pressione sui fermi su entrambi i lati dello slot per fare uscire il modulo della memoria.

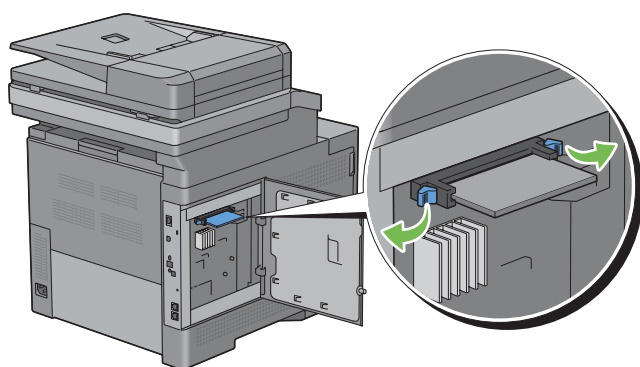

6 Estrarre la scheda di memoria.

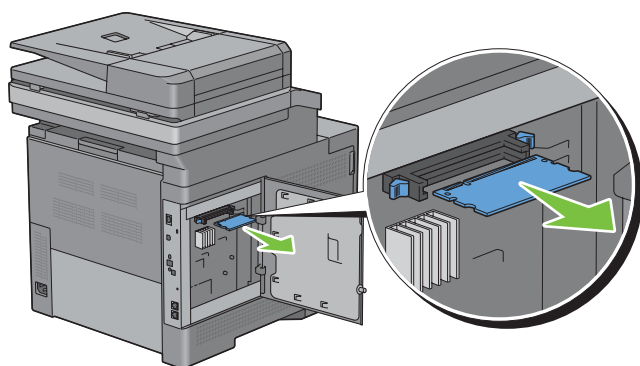

7 Chiudere il coperchio laterale sinistro e farlo scorrere verso la parte anteriore della stampante.

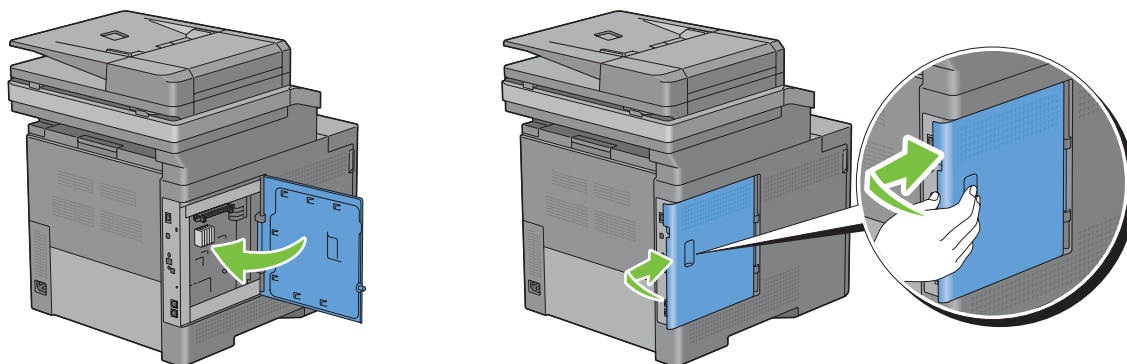

8 Ruotare la vite in senso orario.

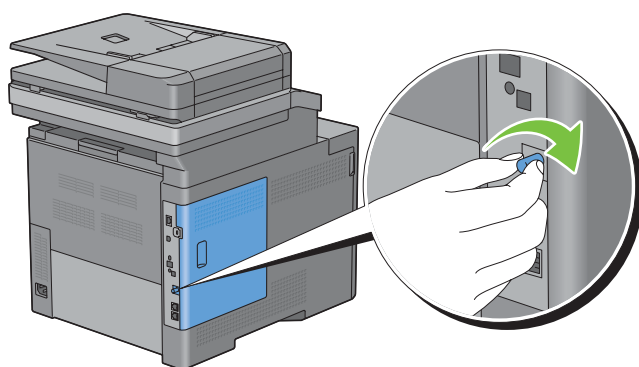

9 Accendere la stampante.

Rimozione dell'alimentatore da 550 fogli opzionale

! **AVVERTENZA:** quando si rimuove l'alimentatore da 550 fogli opzionale (cassetto 2), spegnere la stampante, scollegare il cavo di alimentazione e tutti i cavi posti sul retro della stampante prima di iniziare con le operazioni seguenti.

- 1 Verificare che la stampante sia spenta e scollegare tutti i cavi dietro la stampante.
- 2 Estrarre il cassetto 1 dalla stampante di circa 200 mm.

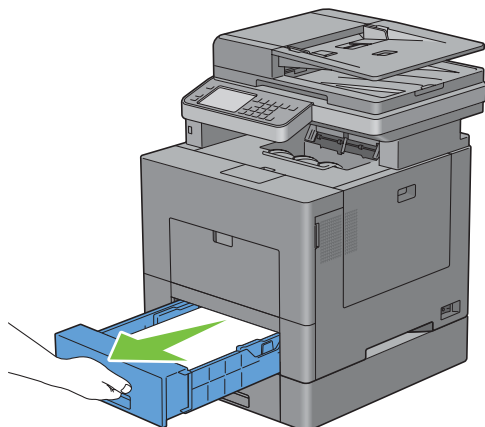

- 3 Tenere il cassetto 1 con entrambe le mani e rimuoverlo dalla stampante.

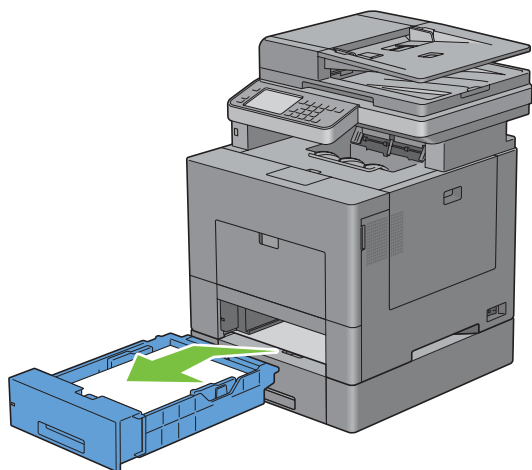

- 4 Con una moneta o un oggetto simile svitare le due viti che collegano la stampante e l'alimentatore da 550 fogli opzionale.

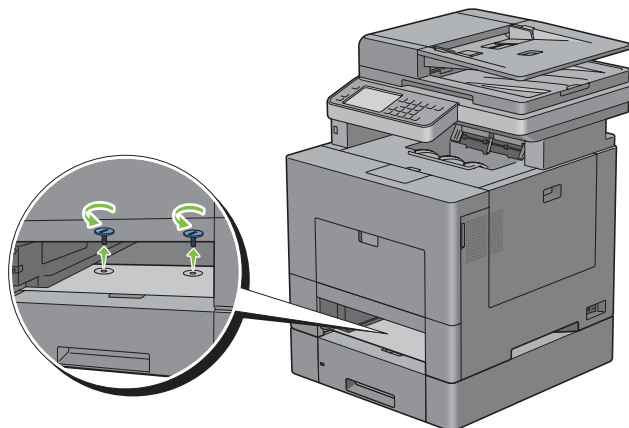

- 5 Sollevare con cura la stampante per staccarla dall'alimentatore da 550 fogli opzionale e appoggiarla su una superficie piana.

 **AVVERTENZA:** per sollevare la stampante sono necessarie due persone.

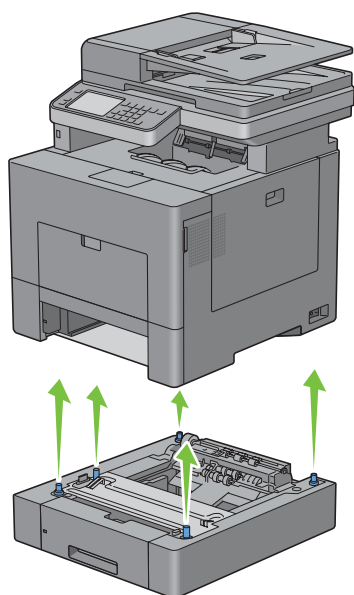

- 6 Inserire il cassetto 1 nella stampante e spingerlo finché non si arresta.

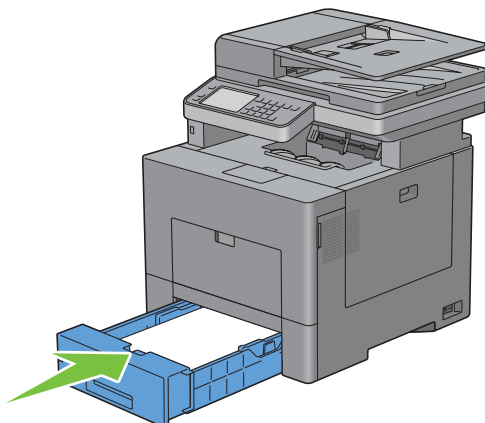

⚠ ATTENZIONE: non esercitare una forza eccessiva sul vassoio. In caso contrario, si potrebbe danneggiare il cassetto o la parte interna della stampante.

- 7 Ricollegare tutti i cavi sul retro della stampante e accenderla.

Rimozione dell'adattatore wireless opzionale

⚠ AVVERTENZA: quando si rimuove l'adattatore wireless opzionale, spegnere la stampante, staccare il cavo di alimentazione e tutti i cavi sul retro della stampante prima di iniziare con le operazioni seguenti.

- 1 Verificare che la stampante sia spenta.
- 2 Ruotare la vite sul coperchio laterale sinistro in senso antiorario per rimuoverlo.

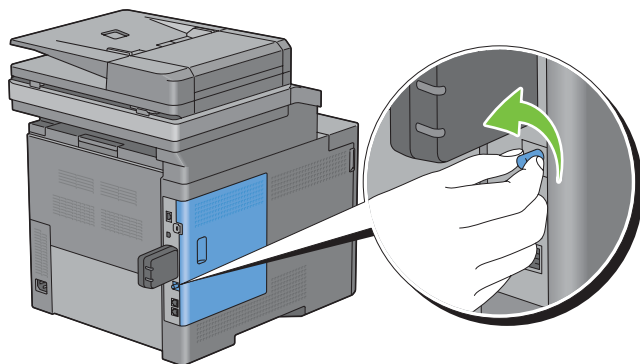

- 3 Far scorrere il coperchio laterale sinistro verso la parte posteriore della stampante.

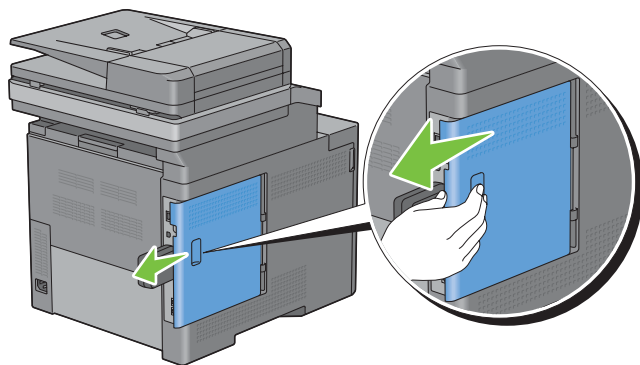

4 Aprire completamente il coperchio laterale sinistro.

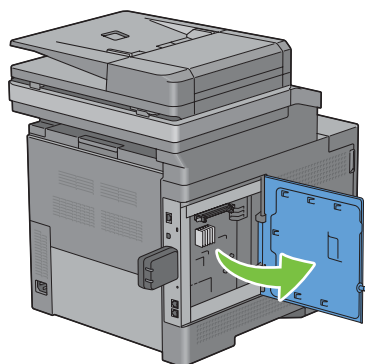

5 Togliere l'adattatore wireless dalla stampante rilasciando il fermo dell'adattatore e spingendo l'adattatore verso la parte anteriore della stampante.

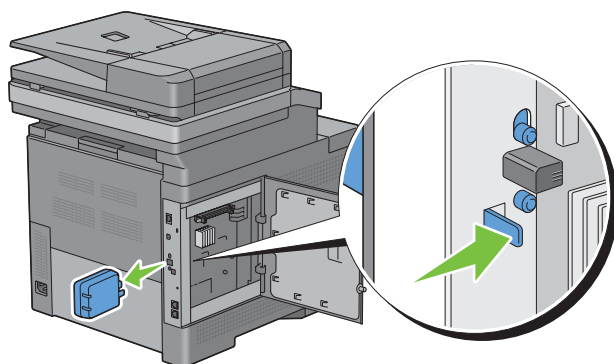

6 Chiudere il coperchio laterale sinistro e farlo scorrere verso la parte anteriore della stampante.

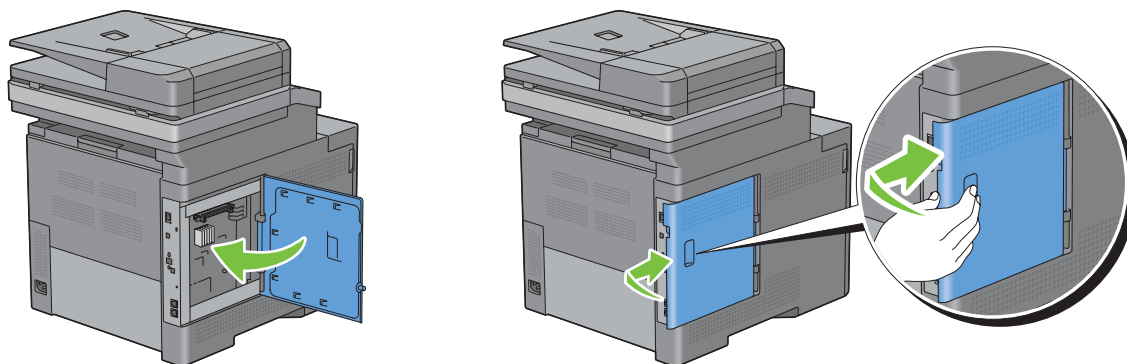

- 7 Ruotare la vite in senso orario.

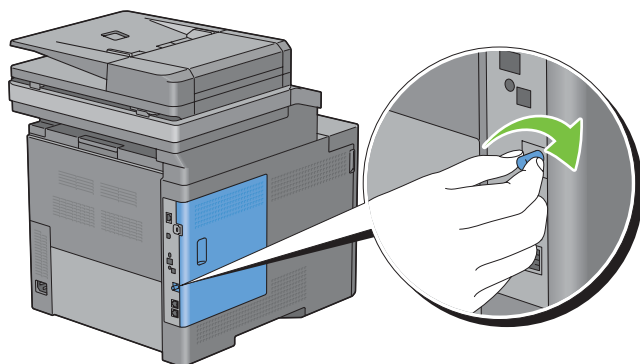

- 8 Accendere la stampante.

Rimozione del disco rigido opzionale

⚠ AVVERTENZA: quando si rimuove l'adattatore wireless opzionale, spegnere la stampante, staccare il cavo di alimentazione e tutti i cavi sul retro della stampante prima di iniziare con le operazioni seguenti.

- 1 Verificare che la stampante sia spenta.
- 2 Ruotare la vite sulla scheda di controllo in senso antiorario.

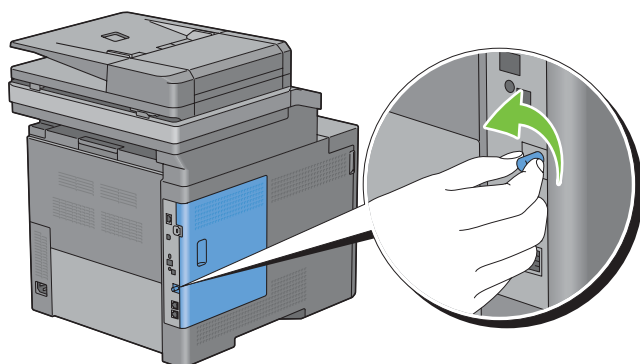

- 3 Far scorrere il coperchio laterale sinistro verso la parte posteriore della stampante.

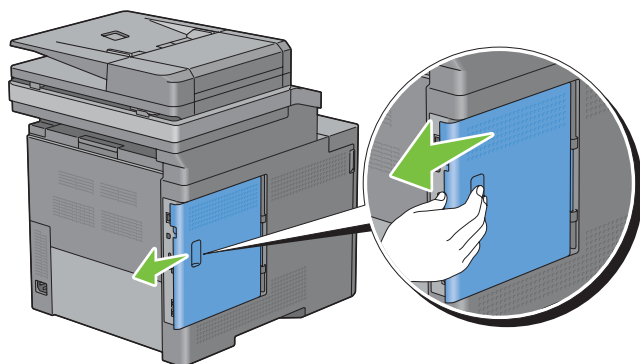

4 Aprire completamente il coperchio laterale sinistro.

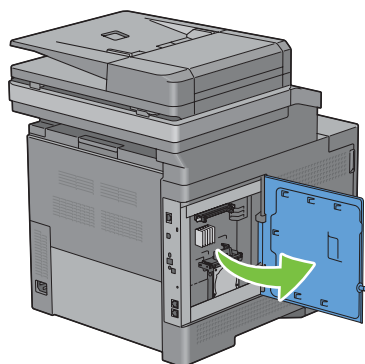

5 Rimuovere il disco rigido dalla stampante rilasciandone il fermo.

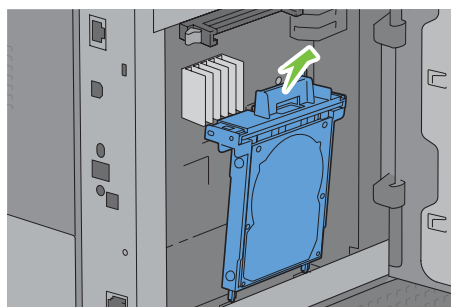
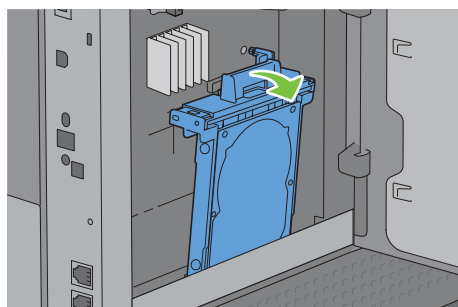

6 Chiudere il coperchio laterale sinistro e farlo scorrere verso la parte anteriore della stampante.

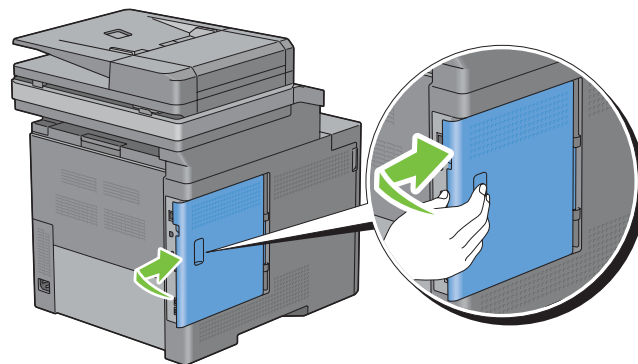
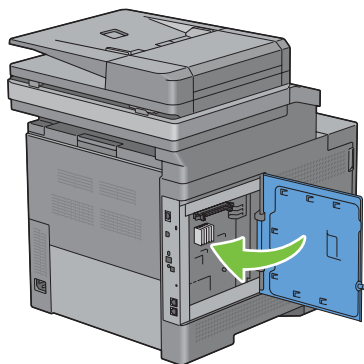

7 Ruotare la vite in senso orario.

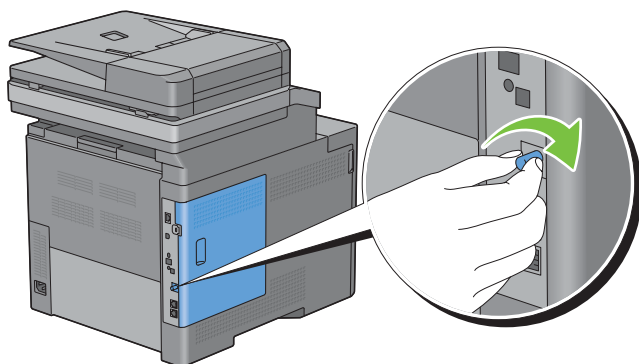

8 Accendere la stampante.

Rimozione degli inceppamenti

Una selezione accurata e un caricamento corretto dei supporti di stampa consentono di prevenire gli inceppamenti della carta. Per ulteriori informazioni, vedere “Istruzioni sull’uso dei supporti di stampa”.

 **NOTA:** prima di acquistare grandi quantità del tipo di carta che si intende utilizzare con la stampante, si consiglia di provarne un campione.

Come evitare gli inceppamenti

- Utilizzare solo i supporti consigliati. Per ulteriori informazioni, vedere “Istruzioni sull’uso dei supporti di stampa”.
- Vedere “Caricamento dei supporti di stampa nel cassetto 1 e nell’alimentatore da 550 fogli opzionale” e “Caricamento dei supporti di stampa nell’alimentatore MPF” per sapere come caricare correttamente i supporti di stampa.
- Non sovraccaricare i vassoi di alimentazione. Verificare che l’altezza della risma di carta non superi il limite massimo di caricamento indicato dalle apposite etichette sul cassetto.
- Non caricare carta piegata, sgualcita, umida o arricciata.
- Flettere, aprire a ventaglio e allineare la carta prima di caricarla. Se si verifica un inceppamento a livello del supporto di stampa, provare a caricare un foglio alla volta utilizzando l’alimentatore multifunzione (MPF).
- Non utilizzare carta tagliata o ritagliata a mano.
- Non mischiare supporti di dimensioni, peso o tipo diverso nella stessa origine.
- Quando viene inserito il supporto di stampa, verificare che il lato consigliato per la stampa sia rivolto verso l’alto.
- Conservare i supporti di stampa in un ambiente adeguato. Per ulteriori informazioni, vedere “Conservazione dei supporti di stampa”.
- Non rimuovere i vassoi durante un processo di stampa.
- Inserire correttamente il cassetto 1 o l’alimentatore da 550 fogli opzionali (cassetto 2) dopo il caricamento.
- Verificare che tutti i cavi che collegano la stampante siano correttamente collegati.
- Stringere eccessivamente le guide può causare inceppamenti.
- Pulire i rulli di ritardo presenti nel cassetto o nell’alimentatore MPF, utilizzando un panno leggermente umido, in caso di frequenti inceppamenti dovuti a un caricamento improprio della carta.

Individuazione della posizione degli inceppamenti

! **AVVERTENZA:** non tentare di rimuovere l'inceppamento con attrezzi o strumenti. Ciò potrebbe causare danni permanenti alla stampante.

La seguente figura mostra le aree in cui si verificano gli inceppamenti lungo il percorso dei supporti di stampa.

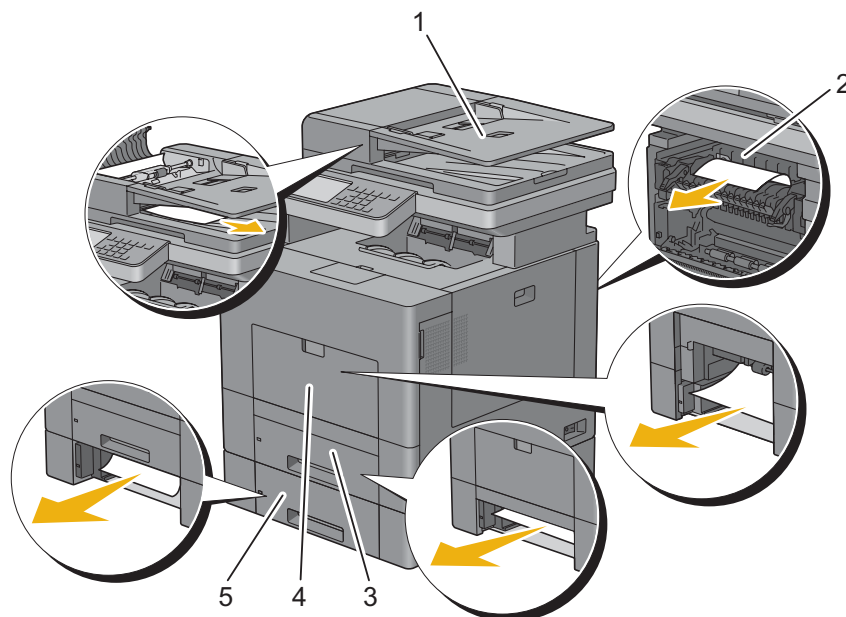

- | | |
|---|--|
| 1 | Alimentatore automatico di documenti fronte/retro (Duplex Automatic Document Feeder, DADF) |
| 2 | Fusore |
| 3 | Cassetto 1 |
| 4 | MPF |
| 5 | Alimentatore da 550 fogli opzionale |

Rimozione degli inceppamenti dall'alimentatore DADF

Quando un documento si inceppa durante il passaggio attraverso l'alimentatore DADF, rimuoverlo come segue.

NOTA: per evitare inceppamenti dei documenti, utilizzare il vetro documenti per documenti spessi, sottili o misti.

1 Rimuovere il resto dei documenti dal DADF

Se il documento si è inceppato nell'area di alimentazione della carta...

- a Aprire il coperchio dell'alimentatore DADF.

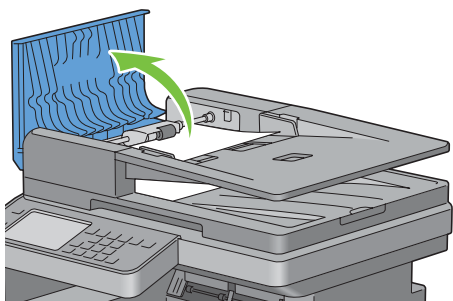

- b Sollevare la leva di rilascio di 90 gradi e rimuovere il documento inceppato tirandolo delicatamente verso destra.

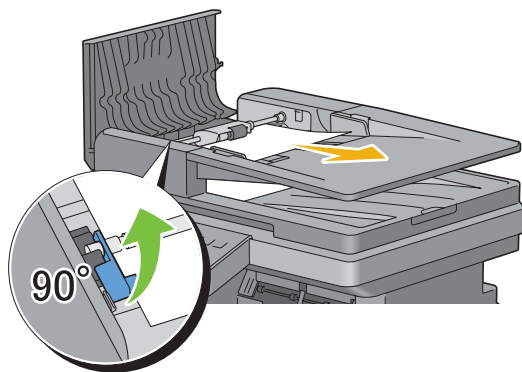

Se si hanno difficoltà nel tirare il documento...

- c Rimuovere il gruppo del rullo di alimentazione DADF e rimuovere il documento tirandolo delicatamente verso l'alto.

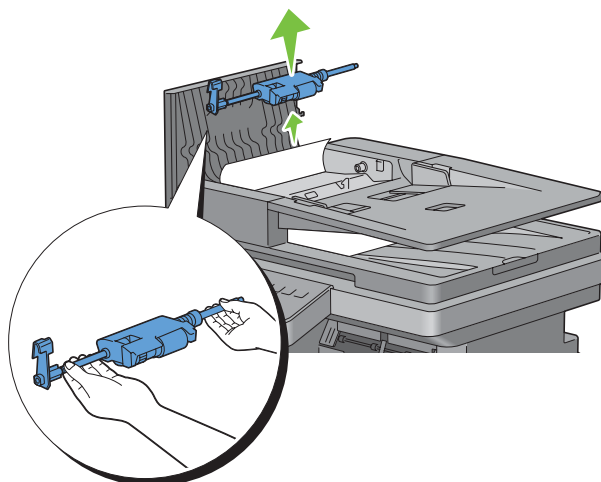

- d Inserire il gruppo del rullo di alimentazione DADF e premere la leva di rilascio verso il basso.

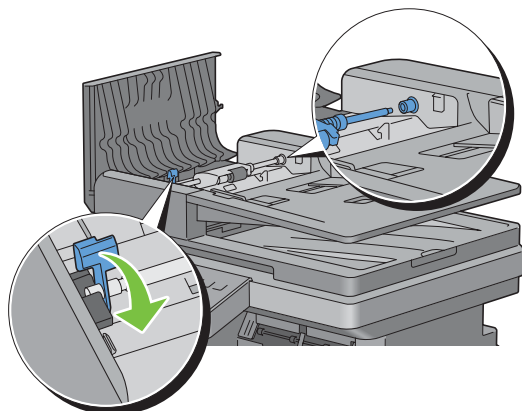

Se il documento si è inceppato nell'area di alimentazione della carta...

- e Rimuovere il documento inceppato dal vassoio di uscita dei documenti.

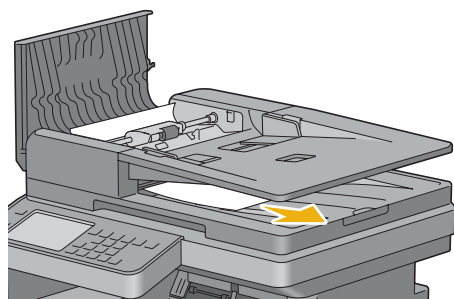

- f Chiudere il coperchio dell'alimentatore DADF e caricare nuovamente i documenti nell'alimentatore.

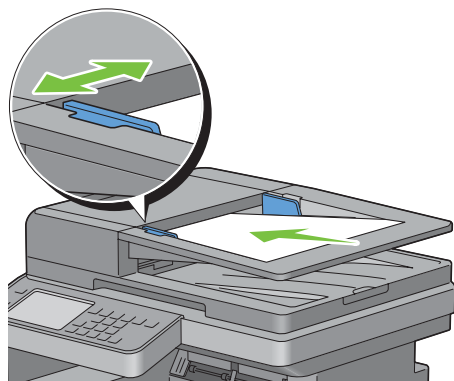

NOTA: prima di stampare un documento in formato Legal, verificare di aver regolato le guide dei documenti.

- 2 Se non si riesce a vedere il documento inceppato o se non si riesce a muoverlo quando lo si tira, aprire il coperchio dei documenti.
- 3 Rimuovere il documento dalla superficie bianca tirandolo con attenzione verso destra.
- 4 Chiudere il coperchio dei documenti e caricare nuovamente i documenti nell'alimentatore DADF.
- 5 Premere il pulsante **▶** (Avvia).

Rimozione di inceppamenti dall'alimentatore multifunzione

NOTA: per risolvere il problema indicato dall'errore visualizzato sul touch panel, è necessario cancellare tutti i supporti di stampa dal percorso dei supporti di stampa.

Se viene visualizzato il codice di errore: 050-112

- 1 Rimuovere tutta la carta caricata nell'alimentatore multifunzione

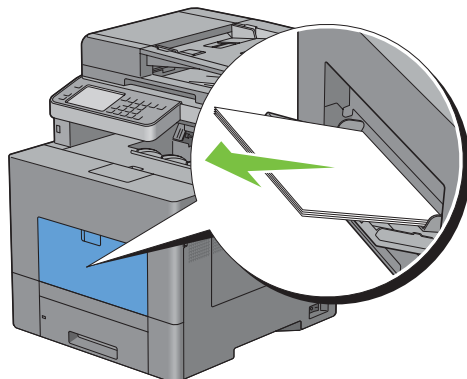

- 2 Afferrare entrambi i lati del coperchio dell'alimentatore MPF ed estrarre l'unità MPF dalla stampante.

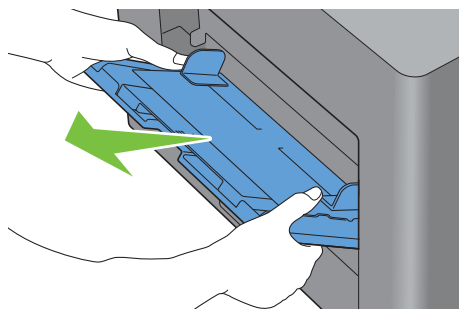

- 3 Estrarre il cassetto 1 dalla stampante di circa 200 mm.

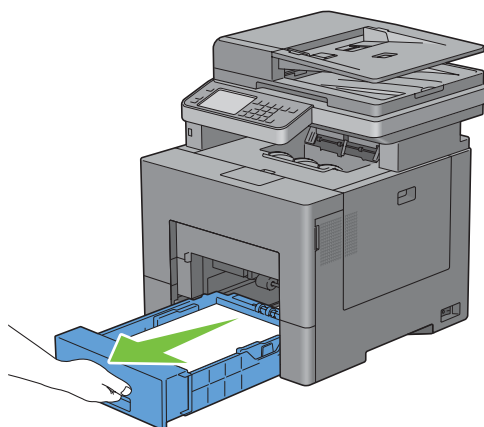

4 Sostenere il cassetto 1 con entrambe le mani e rimuoverlo dalla stampante.

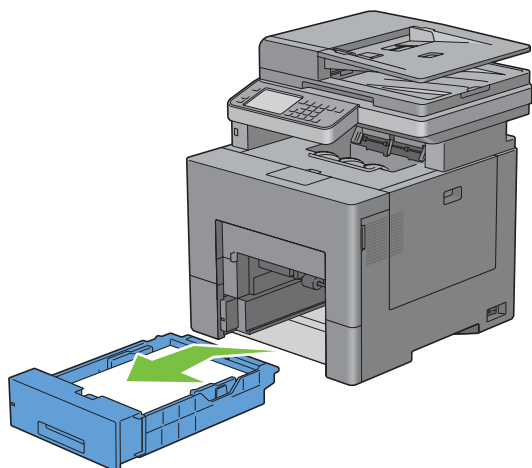

5 Rimuovere la carta inceppata.

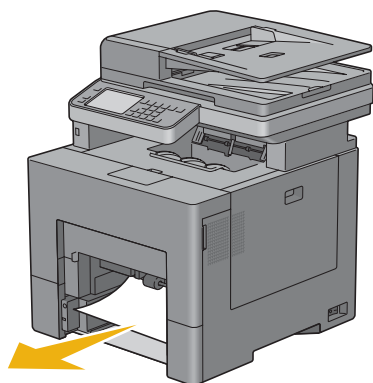

6 Inserire il cassetto 1 nella stampante e spingerlo finché non si arresta.

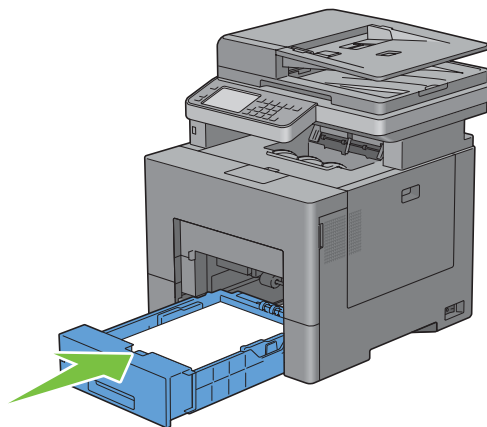

- 7 Inserire l'unità MPF nella stampante.

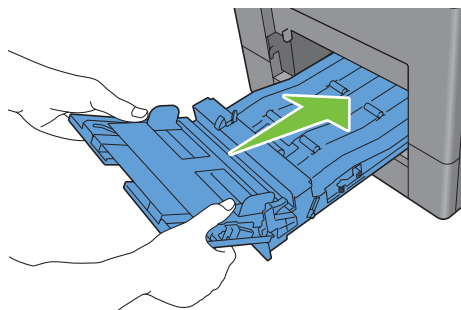

Se viene visualizzato il codice di errore: 050-129

Seguire le istruzioni presenti nel paragrafo “Se viene visualizzato il codice di errore: 050-129” per rimuovere gli inceppamenti.

Rimozione degli inceppamenti dal cassetto 1

NOTA: per risolvere il problema indicato dall'errore visualizzato sul touch panel, è necessario cancellare tutti i supporti di stampa dal percorso dei supporti di stampa.

- 1 Estrarre il cassetto 1 dalla stampante di circa 200 mm.

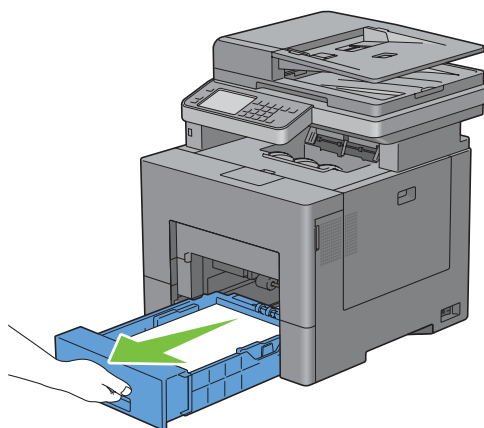

2 Sostenere il cassetto 1 con entrambe le mani e rimuoverlo dalla stampante.

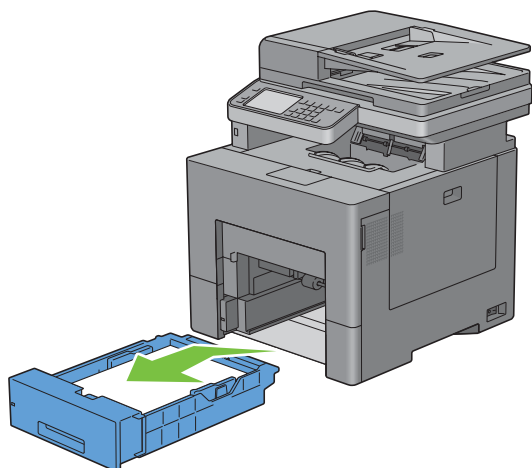

3 Rimuovere la carta inceppata.

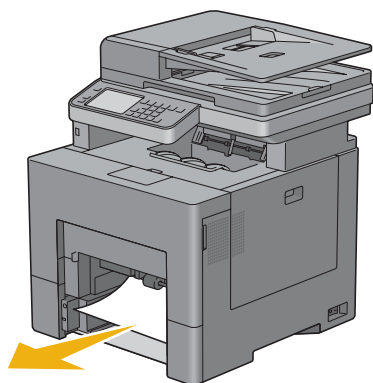

4 Inserire il cassetto 1 nella stampante e spingerlo finché non si arresta.

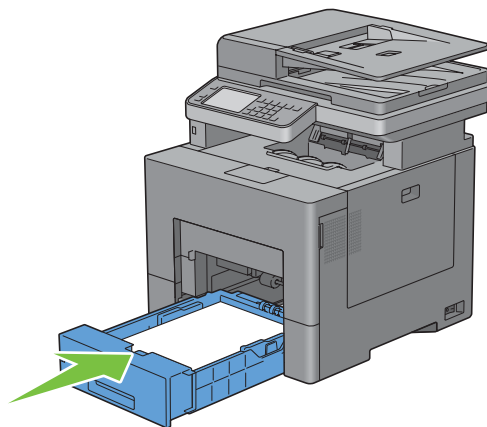

5 Premere il pulsante ▶ (Avvia).

Rimozione di inceppamenti dal fusore

 **NOTA:** per risolvere il problema indicato dall'errore sul pannello operatore, è necessario togliere tutti i supporti di stampa dal percorso dei supporti di stampa.

Se viene visualizzato il codice di errore: 050-111

- 1 Premere il fermo per aprire il coperchio posteriore.

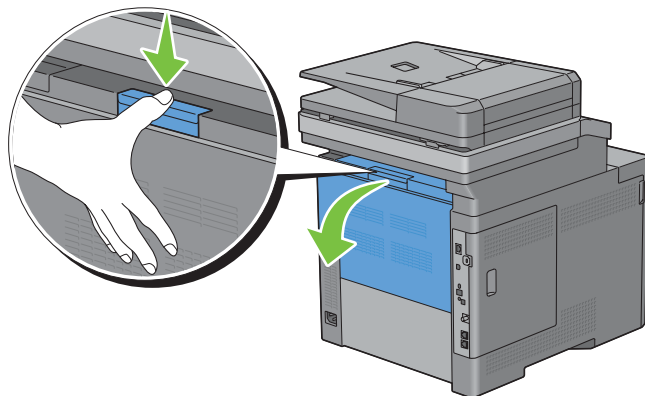

- 2 Sollevare le leve su entrambi i lati del fusore.

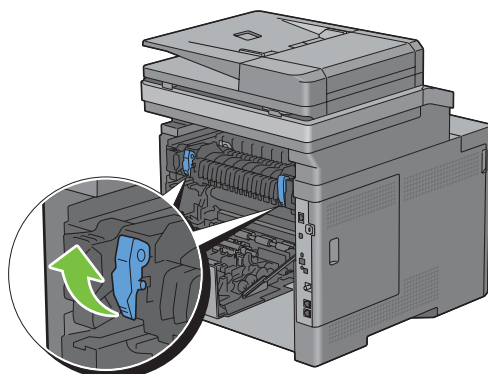

- 3 Tenere abbassata la linguetta per aprire la parte interna.

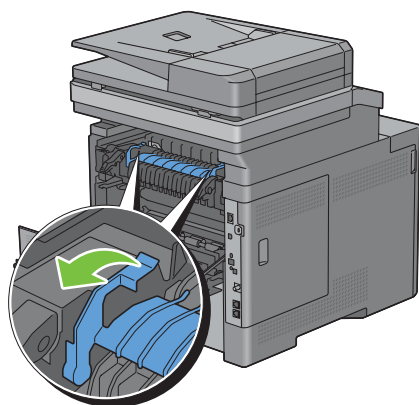

4 Rimuovere la carta inceppata.

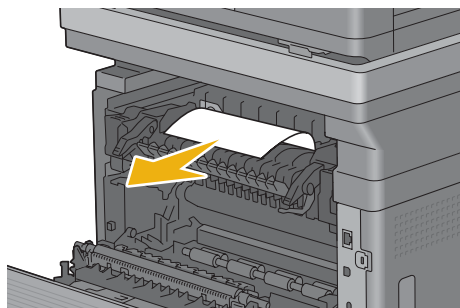

5 Ricollocare la parte interna.

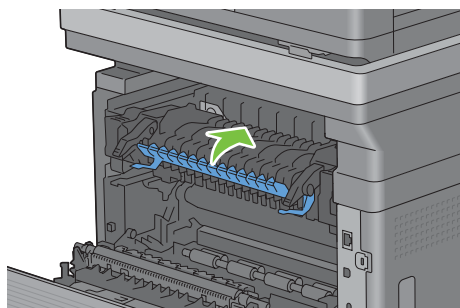

6 Premere le leve su entrambi i lati del fusore e chiudere il coperchio posteriore.

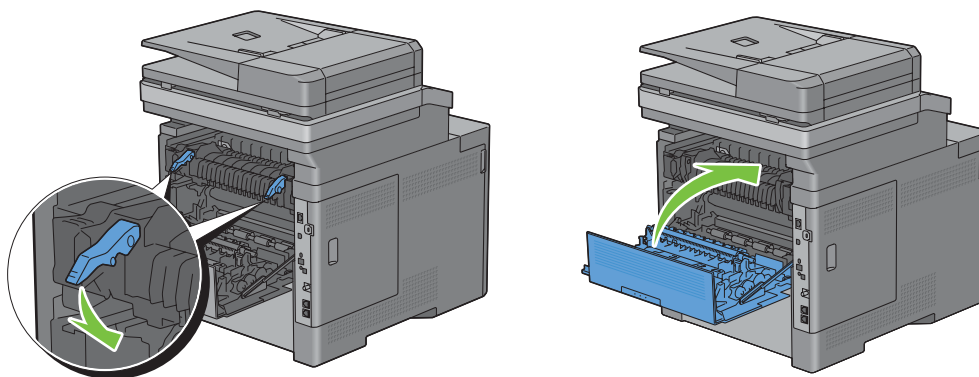

Se viene visualizzato il codice di errore: 050-129

- 1 Rimuovere tutta la carta caricata nell'alimentatore multifunzione

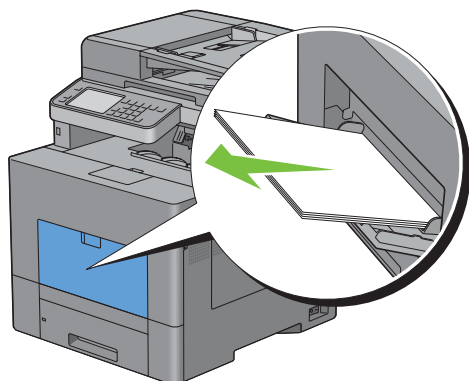

- 2 Afferrare entrambi i lati dell'alimentatore MPF ed estrarlo dalla stampante.

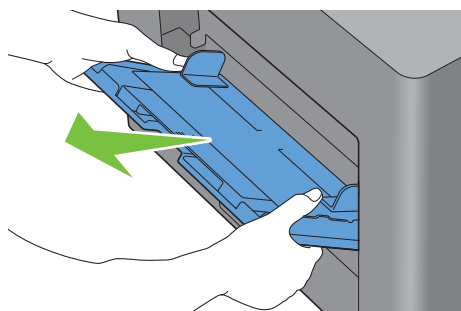

- 3 Estrarre il cassetto 1 dalla stampante di circa 200 mm.

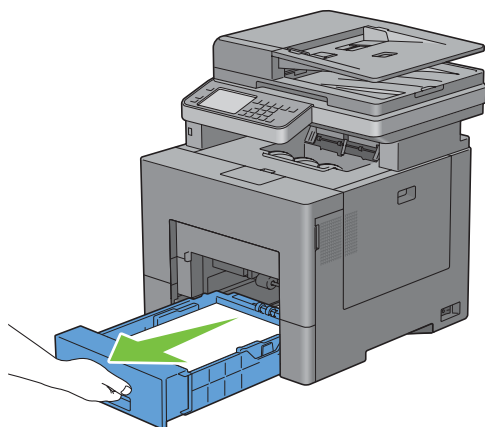

- 4 Sostenere il cassetto 1 con entrambe le mani e rimuoverlo dalla stampante.

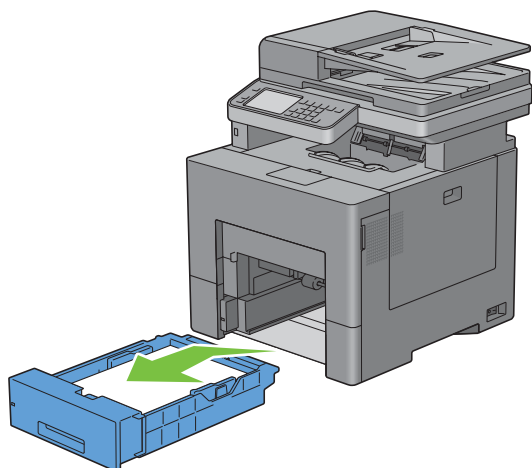

Se è possibile vedere la carta inceppata:

- a Rimuovere la carta inceppata.

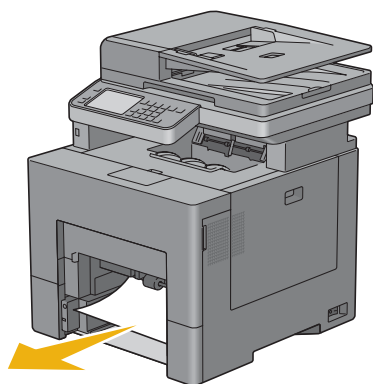

- b Inserire il cassetto 1 e l'unità MPF nella stampante.

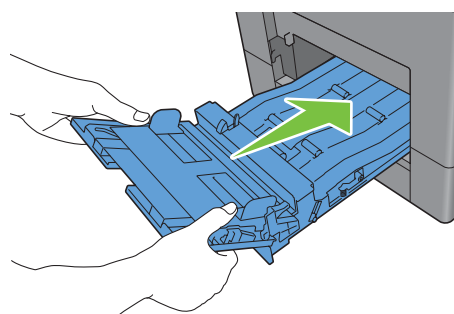
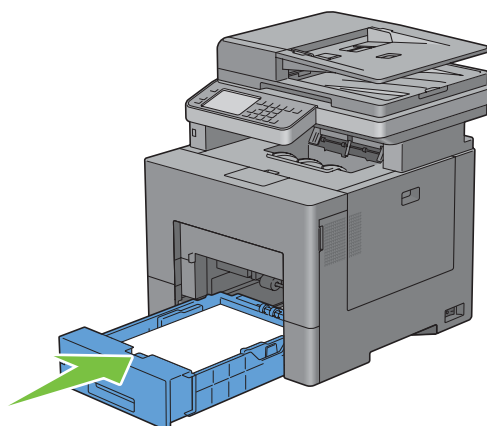

Se non è possibile vedere la carta inceppata:

- a Accedere al passaggio successivo.

5 Premere il fermo per aprire il coperchio posteriore.

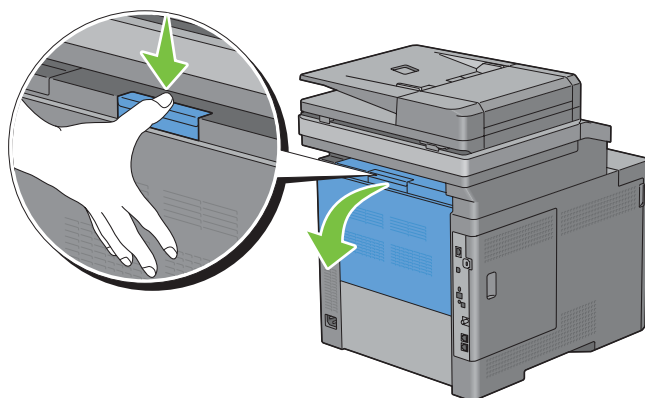

6 Sollevare le leve su entrambi i lati del fusore.

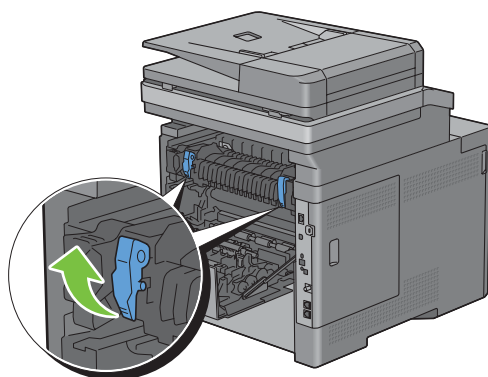

7 Tenere abbassata la linguetta per aprire la parte interna.

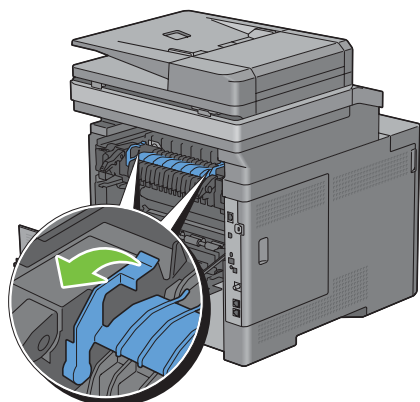

8 Rimuovere la carta inceppata.

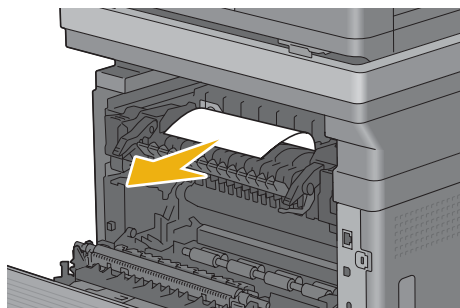

9 Ricollocare la parte interna.

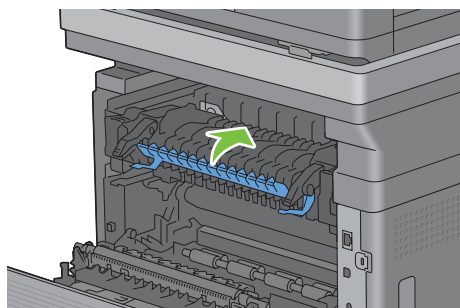

10 Premere le leve su entrambi i lati del fusore e chiudere il coperchio posteriore.

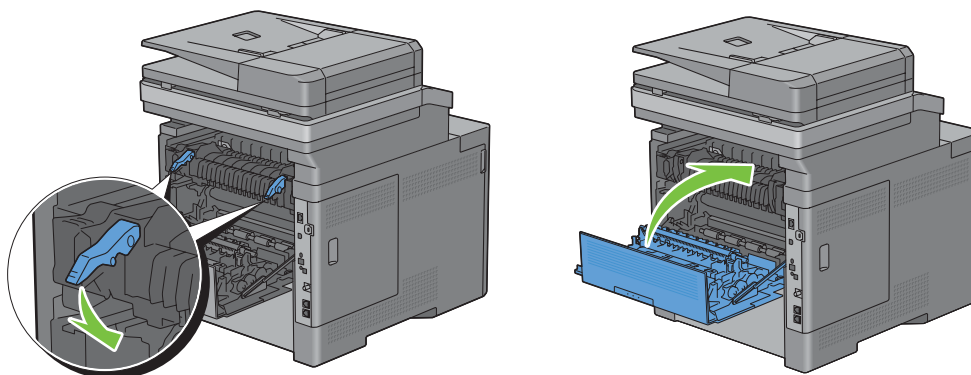

11 Inserire il cassetto I nella stampante e spingerlo finché non si arresta.

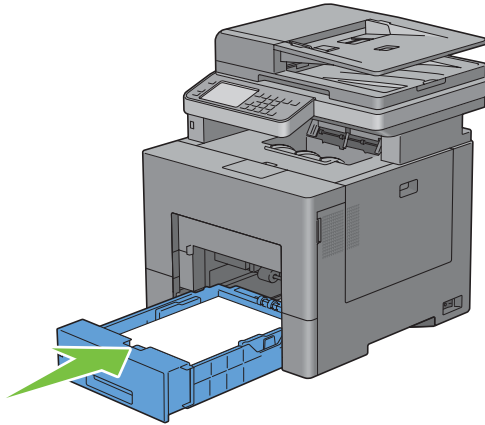

12 Inserire l'unità MPF nella stampante.

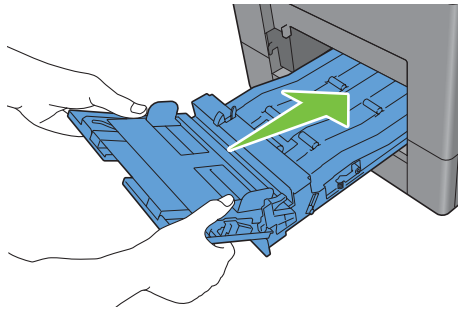

Eliminazione di inceppamenti dall'alimentatore da 550 fogli opzionale

NOTA: per risolvere il problema indicato dall'errore visualizzato sul touch panel, è necessario cancellare tutti i supporti di stampa dal percorso dei supporti di stampa.

1 Estrarre con cautela l'alimentatore da 550 fogli opzionale dalla stampante di circa 200 mm.

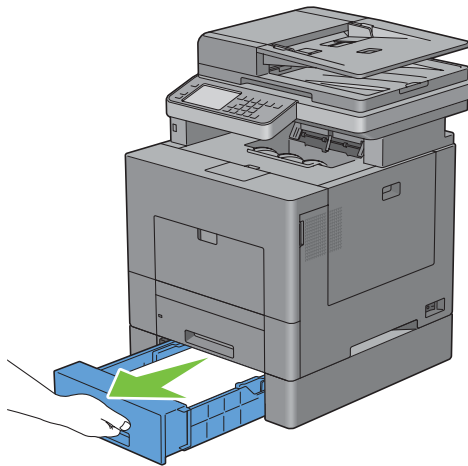

2 Sostenere l'alimentatore da 550 fogli opzionali con entrambe le mani e rimuoverlo dalla stampante.

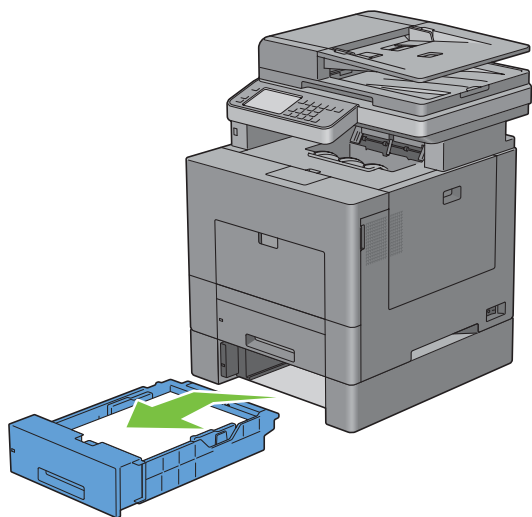

3 Rimuovere la carta inceppata.

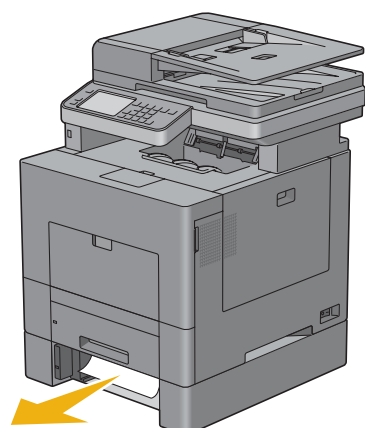

4 Inserire l'alimentatore da 550 fogli opzionale nella stampante e premerlo fino a quando non si arresta.

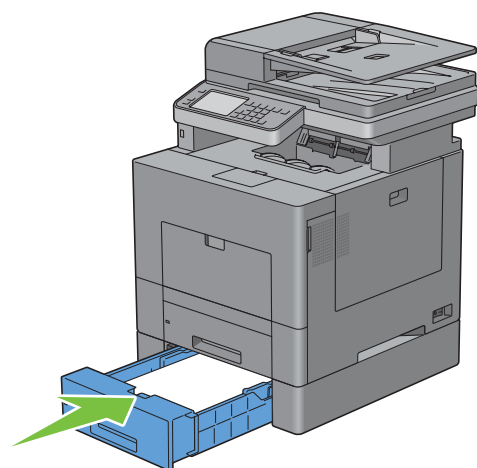

Risoluzione dei problemi

33 Guida alla risoluzione dei problemi..... 545

Guida alla risoluzione dei problemi

Problemi di base della stampante

Alcuni problemi di stampa sono di facile risoluzione. Se si verifica un problema con la stampante, controllare i seguenti punti.

- Verificare che il cavo di alimentazione sia collegato alla stampante e inserito in una presa a muro dotata di messa a terra.
- Verificare che la stampante sia accesa.
- Verificare che la presa elettrica non sia disattivata da eventuali commutatori o interruttori.
- Verificare che le altre apparecchiature elettriche collegate alla presa siano funzionanti.
- Verificare che tutte le opzioni siano correttamente installate.

Se una volta eseguiti i controlli indicati sopra il problema persiste, spegnere la stampante, attendere 10 secondi e riaccenderla. In genere tale operazione consente di risolvere il problema.



 **NOTA:** se sul touch panel o sul computer vengono visualizzati messaggi di errore, seguire le istruzioni riportate a schermo per risolvere i problemi della stampante. Per informazioni dettagliate sui messaggi di errore e sui codici di errore, vedere “Informazioni sui messaggi della stampante”.

Problemi di visualizzazione

Problema	Operazioni da effettuare
Le impostazioni di menu modificate dal pannello operatore non vengono applicate.	Le impostazioni selezionate nell'applicazione software, nel driver per stampante o nei programmi di utilità hanno la precedenza su quelle selezionate dal pannello operatore.

Problemi di stampa

 **NOTA:** se l'opzione Contr. blocco pann. è impostata su Abilita, è necessario immettere la password a quattro cifre per accedere al menu Impostazioni ammin.

Problema	Operazioni da effettuare
Il lavoro non viene stampato oppure vengono stampati caratteri non corretti.	Prima di inviare un lavoro alla stampa, verificare che sul touch panel sia visualizzato il primo menu. Premere il pulsante  (Home) per tornare al menu principale.
	Accertarsi che i supporti di stampa siano caricati nella stampante. Premere il pulsante  (Home) per tornare al menu principale.
	Verificare che sia impostato il linguaggio di descrizione delle pagine corretto (PDL).
	Accertarsi di utilizzare il driver corretto.
	Verificare che il corretto cavo USB o Ethernet sia correttamente collegato alla stampante.
	Verificare che sia stata selezionata la dimensione di supporto di stampa corretta.
	Se si utilizza uno spooler di stampa, verificare che non sia bloccato.

Problema	Operazioni da effettuare
Alimentazioni errate o alimentazioni multiple dei supporti di stampa.	<p>Controllare l'interfaccia della stampante nel menu Impostazioni ammin.</p> <p>Stabilire l'interfaccia host in uso. Stampare un rapporto delle impostazioni del pannello per verificare che le correnti impostazioni dell'interfaccia siano corrette.</p> <p>Verificare che i supporti di stampa utilizzati siano conformi alle specifiche della stampante. Per ulteriori informazioni, vedere "Tipi di carta supportati".</p> <p>Smazzare i supporti di stampa prima di caricarli.</p> <p>Verificare che i supporti di stampa siano caricati correttamente.</p> <p>Accertarsi che la larghezza e l'altezza delle guide sui supporti siano regolate correttamente.</p> <p>Verificare che il cassetto 1, l'alimentatore da 550 fogli opzionale (cassetto 2) o l'alimentatore multifunzione (MPF) siano inseriti saldamente.</p> <p>Non caricare eccessivamente il cassetto 1, l'alimentatore da 550 fogli opzionale o l'alimentatore multifunzione.</p> <p>Non forzare il supporto di stampa nell'alimentatore multifunzione durante il caricamento poiché potrebbe entrare obliquamente o piegarsi.</p> <p>Verificare che i supporti di stampa non siano arricciati.</p> <p>Rivolgere il lato di stampa consigliato verso l'alto. Per ulteriori informazioni, vedere "Caricamento dei supporti di stampa nel cassetto 1 e nell'alimentatore da 550 fogli opzionale".</p> <p>Girare o ribaltare supporti ed eseguire nuovamente la stampa per verificare se l'alimentazione migliora.</p> <p>Non caricare tipi di supporti diversi.</p> <p>Non inserire risme di supporti diversi.</p> <p>Rimuovere il primo e l'ultimo foglio della risma prima di caricarla.</p> <p>Caricare i supporti di stampa solo quando il cassetto 1, l'alimentatore da 550 fogli opzionale o l'alimentatore MPF sono vuoti.</p> <p>Pulire il rullo di ritardo nel cassetto 1, nell'alimentatore da 550 fogli opzionale o nell'alimentatore MPF con un panno inumidito con acqua.</p>
La busta è arricciata dopo la stampa.	Verificare che la busta sia caricata nell'alimentatore multifunzione come descritto in "Caricamento delle buste nell'alimentatore MPF".
Vengono stampate interruzioni di pagina errate.	Aumentare il valore per Timeout utilizzando il pannello operatore, Strumenti o Dell™ Printer Configuration Web Tool .
I supporti di stampa non vengono impilati ordinatamente nel cassetto di uscita.	Capovolgere la risma dei supporti di stampa nel cassetto 1 o nell'alimentatore MPF.
Impossibile stampare dal cassetto 1 o dall'alimentatore da 550 fogli opzionale perché i supporti di stampa nel cassetto 1 o nell'alimentatore da 550 fogli opzionale sono increspatisi.	Caricare i supporti di stampa nell'alimentatore multifunzione.

Problemi di qualità di stampa



NOTA: alcune delle seguenti procedure che utilizzano la casella **Strumenti** possono essere eseguite anche tramite il pannello operatore o lo strumento **Dell Printer Configuration Web Tool**. Per informazioni sull'utilizzo del pannello operatore e di **Dell Printer Configuration Web Tool**, vedere "Informazioni sui menu della stampante" e "Dell™ Printer Configuration Web Tool".

- Le stampe sono troppo chiare
- Sbavatura del toner o la stampa non rimane impressa sul foglio

- Macchie casuali/immagini sfocate
- Stampe bianche
- Striature sulle stampe
- Parti delle stampe sono nere
- Punti colorati con spaziatura
- Spazi vuoti verticali
- Immagini spurie/ghosting
- Diminuzione di sensibilità fotoindotta
- Stampe offuscate
- Stampe granulate
- Caratteri frastagliati
- La stampa presenta delle bande orizzontali
- Segno di perforazione
- Carta increspata o macchiata
- Bordo superiore della carta danneggiato

Le stampe sono troppo chiare

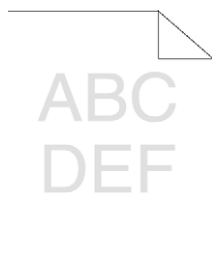

Operazioni da effettuare	Sì	No
<p>1 Il livello del toner è basso o le cartucce vanno cambiate. Confermare la quantità di toner rimanente in ciascuna cartuccia del toner.</p> <p>a Controllare il livello del toner nella scheda Stato in Monitor di stato.</p> <p>b Sostituire le cartucce toner come necessario.</p> <p>Il problema è stato risolto?</p>	L'operazione è terminata.	Passare al punto 2.
<p>2 Se si utilizzano cartucce del toner non a marchio Dell, abilitare l'opzione Toner non Dell.</p> <p>a Attivare Strumenti e fare clic su Strumenti di servizio nella scheda Manutenzione stampante.</p> <p>b Verificare che la casella di controllo On in Toner non Dell sia selezionata.</p> <p>Il problema è stato risolto?</p>	L'operazione è terminata.	Passare al punto 3.
<p>3 Impostare Risparmio toner nel driver della stampante.</p> <p>a Nella scheda Altri, verificare che sia selezionata l'opzione Off nel menu a discesa Risparmio toner.</p> <p>Il problema è stato risolto?</p>	L'operazione è terminata.	Passare al punto 4.

Operazioni da effettuare	Sì	No
<p>4 La superficie dei supporti di stampa potrebbe non essere uniforme. Provare a cambiare il Tipo di Foglio dal driver della stampante. Ad esempio, modificare la carta liscia su spessa.</p> <p>a Nella scheda Generale, modificare l'impostazione Tipo di carta.</p> <p>Il problema è stato risolto?</p>	L'operazione è terminata.	Passare al punto 5.
<p>5 Verificare che si stia utilizzando il supporto di stampa corretto. Vedere "Tipi di carta supportati". In caso contrario utilizzare i supporti di stampa consigliati per la stampante.</p> <p>Il problema è stato risolto?</p>	L'operazione è terminata.	Passare al punto 6.
<p>6 Pulire l'interno della stampante utilizzando l'asticella di pulizia. Vedere "Pulizia della finestra del ROS (Raster Optical Scanner)".</p> <p>a Una volta completata la pulizia, fare clic su Stampa tabella nella scheda Diagnosi.</p> <p>b Fare clic su Tabella configurazione passo.</p> <p>La tabella configurazione passo viene stampata.</p> <p>Il problema è stato risolto?</p>	L'operazione è terminata.	Passare al punto 7.
<p>7 Sostituire le cartucce tamburo.</p> <p>a Sostituire le cartucce tamburo. Vedere "Sostituzione delle cartucce tamburo".</p> <p>b Dopo aver sostituito le cartucce tamburo, selezionare Stampa tabella nella scheda Diagnosi.</p> <p>c Fare clic su Tabella configurazione 4 colori.</p> <p>La tabella configurazione 4 colori viene stampata.</p> <p>Il problema è stato risolto?</p>	L'operazione è terminata.	Contattare Dell.

Sbavatura del toner o la stampa non rimane impressa sul foglio

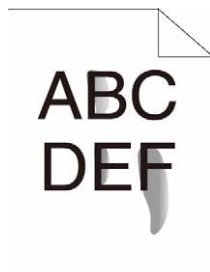

Operazioni da effettuare	Sì	No
<p>1 La superficie dei supporti di stampa potrebbe non essere uniforme. Provare a cambiare il Tipo di Foglio dal driver della stampante. Ad esempio, modificare la carta liscia su spessa.</p> <p>a Nella scheda Generale, modificare l'impostazione Tipo di carta.</p> <p>Il problema è stato risolto?</p>	L'operazione è terminata.	Passare al punto 2.
<p>2 Verificare che si stia utilizzando il supporto di stampa corretto. Vedere "Tipi di carta supportati". In caso contrario utilizzare i supporti di stampa consigliati per la stampante.</p> <p>Il problema è stato risolto?</p>	L'operazione è terminata.	Passare al punto 3.

Operazioni da effettuare	Sì	No
<p>3 Sostituire le cartucce tamburo.</p> <p>a Sostituire le cartucce tamburo. Vedere “Sostituzione delle cartucce tamburo”.</p> <p>b Dopo aver sostituito le cartucce tamburo, provare a stampare di nuovo il documento.</p> <p>Il problema è stato risolto?</p>	L'operazione è terminata.	Passare al punto 4.
<p>4 Sostituire il fusore.</p> <p>a Sostituire il fusore. Vedere “Sostituzione del fusore”.</p> <p>b Dopo avere sostituito il fusore, fare clic su Stampa tabella nella scheda Diagnosi.</p> <p>c Fare clic su Tabella configurazione passo.</p> <p>La tabella configurazione passo viene stampata.</p> <p>Il problema è stato risolto?</p>	L'operazione è terminata.	Passare al punto 5.
<p>5 Sostituire il 2° BTR, l'unità cinghia di trasferimento e il rullo di ritardo.</p> <p>a Sostituire l'unità cinghia di trasferimento, il 2° BTR e il rullo di ritardo. Vedere “Sostituzione dell'unità cinghia di trasferimento, del 2° rullo di trasferimento (2° BTR) e del rullo di ritardo”.</p> <p>b Dopo avere sostituito l'unità cinghia di trasferimento, il 2° BTR e il rullo di ritardo, fare clic su Stampa tabella nella scheda Diagnosi.</p> <p>c Fare clic su Tabella configurazione passo.</p> <p>La tabella configurazione passo viene stampata.</p> <p>Il problema è stato risolto?</p>	L'operazione è terminata.	Contattare Dell.

Macchie casuali/immagini sfocate

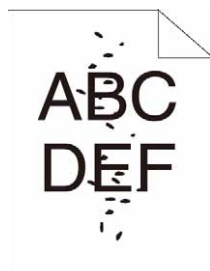

Operazioni da effettuare	Sì	No
<p>1 Accertarsi che le cartucce toner siano installate correttamente. Vedere “Installazione di una cartuccia del toner”.</p> <p>Il problema è stato risolto?</p>	L'operazione è terminata.	Passare al punto 2.
<p>2 Verificare che le cartucce tamburo siano installate correttamente. Vedere “Installazione di una cartuccia tamburo”.</p> <p>Il problema è stato risolto?</p>	L'operazione è terminata.	Passare al punto 3.

Operazioni da effettuare	Sì	No
<p>3 Sostituire le cartucce tamburo.</p> <p>a Sostituire le cartucce tamburo. Vedere “Sostituzione delle cartucce tamburo”.</p> <p>b Dopo aver sostituito le cartucce tamburo, selezionare Stampa tabella nella scheda Diagnosi.</p> <p>c Fare clic su Tabella configurazione passo.</p> <p>La tabella configurazione passo viene stampata.</p> <p>Il problema è stato risolto?</p>	L'operazione è terminata.	Contattare Dell.

Stampe bianche

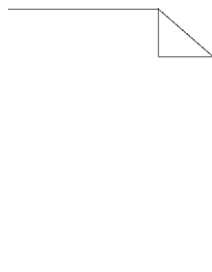

Operazioni da effettuare	Sì	No
<p>1 Il livello del toner è basso o le cartucce vanno cambiate. Confermare la quantità di toner rimanente in ciascuna cartuccia del toner.</p> <p>a Controllare il livello del toner nella scheda Stato in Monitor di stato.</p> <p>b Sostituire le cartucce toner come necessario.</p> <p>Il problema è stato risolto?</p>	L'operazione è terminata.	Passare al punto 2.
<p>2 Se si utilizzano cartucce del toner non a marchio Dell, abilitare l'opzione Toner non Dell.</p> <p>a Attivare Strumenti e fare clic su Strumenti di servizio nella scheda Manutenzione stampante.</p> <p>b Verificare che la casella di controllo On in Toner non Dell sia selezionata.</p> <p>Il problema è stato risolto?</p>	L'operazione è terminata.	Passare al punto 3.
<p>3 Impostare Risparmio toner nel driver della stampante.</p> <p>a Nella scheda Altri, verificare che sia selezionata l'opzione Off nel menu a discesa Risparmio toner.</p> <p>Il problema è stato risolto?</p>	L'operazione è terminata.	Passare al punto 4.
<p>4 La superficie dei supporti di stampa potrebbe non essere uniforme. Provare a cambiare il Tipo di Foglio dal driver della stampante. Ad esempio, modificare la carta liscia su spessa.</p> <p>a Nella scheda Generale, modificare l'impostazione Tipo di carta.</p> <p>Il problema è stato risolto?</p>	L'operazione è terminata.	Passare al punto 5.
<p>5 Verificare che si stia utilizzando il supporto di stampa corretto. Vedere “Tipi di carta supportati”. In caso contrario utilizzare i supporti di stampa consigliati per la stampante.</p> <p>Il problema è stato risolto?</p>	L'operazione è terminata.	Passare al punto 6.

Operazioni da effettuare	Sì	No
<p>6 Sostituire le cartucce tamburo.</p> <p>a Sostituire le cartucce tamburo. Vedere “Sostituzione delle cartucce tamburo”.</p> <p>b Dopo aver sostituito le cartucce tamburo, selezionare Stampa tabella nella scheda Diagnosi.</p> <p>c Fare clic su Tabella configurazione 4 colori.</p> <p>La tabella configurazione 4 colori viene stampata.</p> <p>Il problema è stato risolto?</p>	L'operazione è terminata.	Contattare Dell.

Striature sulle stampe

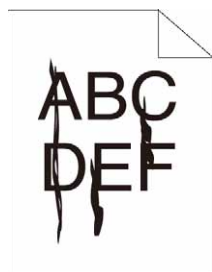

Operazioni da effettuare	Sì	No
<p>1 Il livello del toner è basso o le cartucce vanno cambiate. Confermare la quantità di toner rimanente in ciascuna cartuccia del toner.</p> <p>a Controllare il livello del toner nella scheda Stato in Monitor di stato.</p> <p>b Sostituire le cartucce toner come necessario.</p> <p>Il problema è stato risolto?</p>	L'operazione è terminata.	Passare al punto 2.
<p>2 Se si utilizzano cartucce del toner non a marchio Dell, abilitare l'opzione Toner non Dell.</p> <p>a Attivare Strumenti e fare clic su Strumenti di servizio nella scheda Manutenzione stampante.</p> <p>b Verificare che la casella di controllo On in Toner non Dell sia selezionata.</p> <p>Il problema è stato risolto?</p>	L'operazione è terminata.	Passare al punto 3.
<p>3 Sostituire le cartucce tamburo.</p> <p>a Sostituire le cartucce tamburo. Vedere “Sostituzione delle cartucce tamburo”.</p> <p>b Dopo aver sostituito le cartucce tamburo, selezionare Stampa tabella nella scheda Diagnosi.</p> <p>c Fare clic su Tabella configurazione 4 colori.</p> <p>La tabella configurazione 4 colori viene stampata.</p> <p>Il problema è stato risolto?</p>	L'operazione è terminata.	Contattare Dell.

Parti delle stampe sono nere



Operazioni da effettuare	Sì	No
1 Verificare che le cartucce tamburo siano installate correttamente. Vedere “Installazione di una cartuccia tamburo”. Il problema è stato risolto?	L'operazione è terminata.	Passare al punto 2.
2 Verificare che Colore uscita sia impostato su Colore nel driver della stampante. a Nella scheda Grafica verificare che Colore uscita sia impostato su Colore . Il problema è stato risolto?	L'operazione è terminata.	Passare al punto 3.
3 Sostituire le cartucce tamburo. a Sostituire le cartucce tamburo. Vedere “Sostituzione delle cartucce tamburo”. b Dopo aver sostituito le cartucce tamburo, selezionare Stampa tabella nella scheda Diagnosi . c Fare clic su Tabella configurazione 4 colori . La tabella configurazione 4 colori viene stampata. Il problema è stato risolto?	L'operazione è terminata.	Contattare Dell.

Punti colorati con spaziatura

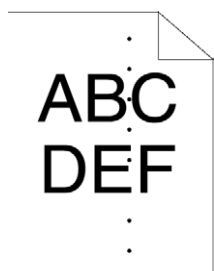

Operazioni da effettuare	Sì	No
<p>1 Individuare la causa del problema utilizzando la Tabella configurazione passo.</p> <p>a Attivare Strumenti e fare clic su Stampa tabella nella scheda Diagnosi.</p> <p>b Fare clic su Tabella configurazione passo. La tabella configurazione passo viene stampata.</p> <p>c Confrontare la spaziatura dei punti colorati sulla stampa con quelli della Tabella configurazione passo e individuare la causa del problema.</p> <p>La causa del problema è stata individuata?</p>	<p>Procedere all'azione corrispondente all'ubicazione del problema.</p> <ul style="list-style-type: none"> • Cartuccia tamburo - 2 • Fusore - 3 • Unità cinghia di trasferimento - 4 	<p>Contattare Dell.</p>
<p>2 Sostituire le cartucce tamburo.</p> <p>a Sostituire le cartucce tamburo. Vedere “Sostituzione delle cartucce tamburo”.</p> <p>b Dopo aver sostituito le cartucce tamburo, selezionare Stampa tabella nella scheda Diagnosi.</p> <p>c Fare clic su Tabella configurazione passo. La tabella configurazione passo viene stampata.</p> <p>Il problema è stato risolto?</p>	<p>L'operazione è terminata.</p>	<p>Contattare Dell.</p>
<p>3 Sostituire il fusore.</p> <p>a Sostituire il fusore. Vedere “Sostituzione del fusore”.</p> <p>b Dopo avere sostituito il fusore, fare clic su Stampa tabella nella scheda Diagnosi.</p> <p>c Fare clic su Tabella configurazione passo. La tabella configurazione passo viene stampata.</p> <p>Il problema è stato risolto?</p>	<p>L'operazione è terminata.</p>	<p>Contattare Dell.</p>
<p>4 Sostituire l'unità cinghia di trasferimento, il 2° BTR e il rullo di ritardo.</p> <p>a Sostituire l'unità cinghia di trasferimento, il 2° BTR e il rullo di ritardo. Vedere “Sostituzione dell'unità cinghia di trasferimento, del 2° rullo di trasferimento (2° BTR) e del rullo di ritardo”.</p> <p>b Dopo avere sostituito l'unità cinghia di trasferimento, il 2° BTR e il rullo di ritardo, fare clic su Stampa tabella nella scheda Diagnosi.</p> <p>c Fare clic su Tabella configurazione passo. La tabella configurazione passo viene stampata.</p> <p>Il problema è stato risolto?</p>	<p>L'operazione è terminata.</p>	<p>Contattare Dell.</p>

Spazi vuoti verticali

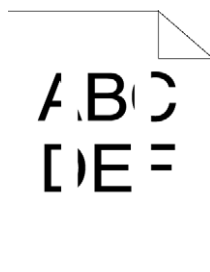

Operazioni da effettuare	Sì	No
<p>1 Pulire l'interno della stampante utilizzando l'asticella di pulizia. Vedere "Pulizia della finestra del ROS (Raster Optical Scanner)".</p> <p>a Una volta completata la pulizia, fare clic su Stampa tabella nella scheda Diagnosi.</p> <p>b Selezionare il pulsante Tabella configurazione passo.</p> <p>La tabella configurazione passo viene stampata.</p> <p>Il problema è stato risolto?</p>	L'operazione è terminata.	Passare al punto 2.
<p>2 Accertarsi che il percorso della luce non sia coperto.</p> <p>a Rimuovere le cartucce tamburo e conservarle al riparo dalla luce. Vedere "Rimozione della cartuccia tamburo".</p> <p>b Controllare il percorso della luce, quindi rimuovere la schermatura.</p> <p>c Reinstallare le cartucce tamburo. Vedere "Installazione di una cartuccia tamburo".</p> <p>d Attivare Strumenti e fare clic su Stampa tabella nella scheda Diagnosi.</p> <p>e Fare clic su Tabella configurazione passo.</p> <p>La tabella configurazione passo viene stampata.</p> <p>Il problema è stato risolto?</p>	L'operazione è terminata.	Passare al punto 3.
<p>3 Sostituire le cartucce tamburo.</p> <p>a Sostituire le cartucce tamburo. Vedere "Sostituzione delle cartucce tamburo".</p> <p>b Dopo aver sostituito le cartucce tamburo, selezionare Stampa tabella nella scheda Diagnosi.</p> <p>c Fare clic su Tabella configurazione passo.</p> <p>La tabella configurazione passo viene stampata.</p> <p>Il problema è stato risolto?</p>	L'operazione è terminata.	Contattare Dell.

Immagine spurie/ghosting

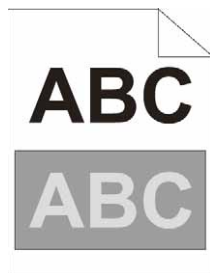

Operazioni da effettuare	Sì	No
<p>1 Individuare la causa del problema utilizzando la Tabella configurazione immagine spuria.</p> <p>a Attivare Strumenti e fare clic su Stampa tabella nella scheda Diagnosi.</p> <p>b Fare clic su Tabella configurazione immagine spuria.</p> <p>La tabella configurazione immagine spuria viene stampata.</p> <p>Il tipo di problema è stato identificato?</p>	<p>Procedere all'azione corrispondente al tipo di immagine spuria/ghost.</p> <p>Immagine spuria positiva - 2a</p> <p>Immagine spuria negativa - 2b</p>	Contattare Dell.

Operazioni da effettuare	Sì	No
<p>2a Sostituire le cartucce tamburo.</p> <p>a Sostituire le cartucce tamburo. Vedere “Sostituzione delle cartucce tamburo”.</p> <p>b Dopo aver sostituito le cartucce tamburo, selezionare Stampa tabella nella scheda Diagnosi.</p> <p>c Fare clic su Tabella configurazione immagine spuria.</p> <p>La tabella configurazione immagine spuria viene stampata.</p> <p>Il problema è stato risolto?</p>	L'operazione è terminata.	Contattare Dell.
<p>2b Se si utilizzano supporti di stampa non consigliati provvedere a utilizzare solo supporti validi per la stampante.</p> <p>Il problema è stato risolto?</p>	L'operazione è terminata.	Passare al punto 3.
<p>3 Regolare la polarizzazione di trasferimento.</p> <p>a Sul pannello operatore, premere il pulsante i (Informazioni) e selezionare la scheda Strumenti → selezionare Impostazioni ammin. → Manutenzione → Regola cinghia di trasferimento.</p> <p>b Selezionare Offset K o Offset YMC, quindi ridurre il valore.</p> <p>c Attivare Strumenti e fare clic su Stampa tabella nella scheda Diagnosi.</p> <p>d Fare clic su Tabella configurazione immagine spuria.</p> <p>Il problema è stato risolto?</p>	L'operazione è terminata.	Contattare Dell.

Diminuzione di sensibilità fotoindotta

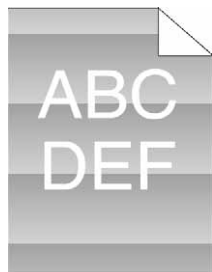

Operazioni da effettuare	Sì	No
<p>1 Controllare il motivo di sensibilità fotoindotta utilizzando la Tabella configurazione passo.</p> <p>a Attivare Strumenti e fare clic su Stampa tabella nella scheda Diagnosi.</p> <p>b Fare clic su Tabella configurazione passo.</p> <p>La tabella configurazione passo viene stampata.</p> <p>Il percorso sulla stampa corrisponde con quello della tabella configurazione passo?</p>	Passare al punto 2.	Contattare Dell.
<p>2 Sostituire le cartucce tamburo. Vedere “Sostituzione delle cartucce tamburo”.</p> <p>Il problema è stato risolto?</p>	L'operazione è terminata.	Contattare Dell.

Stampe offuscate



Operazioni da effettuare	Sì	No
<p>1 Sostituire le cartucce tamburo.</p> <ul style="list-style-type: none">a Sostituire le cartucce tamburo. Vedere “Sostituzione delle cartucce tamburo”.b Dopo aver sostituito le cartucce tamburo, selezionare Stampa tabella nella scheda Diagnosi.c Fare clic su Tabella configurazione 4 colori. <p>La tabella configurazione 4 colori viene stampata.</p> <p>Il problema è stato risolto?</p>	L'operazione è terminata.	Contattare Dell.

Stampe granulate

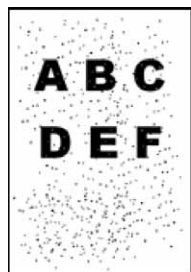

Operazioni da effettuare	Sì	No
<p>1 Se la stampante è installata in un luogo ad altitudine elevata, impostare l'altitudine del luogo.</p> <ul style="list-style-type: none">a Attivare Strumenti e fare clic su Strumenti di servizio nella scheda Manutenzione stampante.b In Regola altitudine, selezionare il valore che più si avvicina all'altitudine della località in cui viene installata la stampante. <p>Il problema è stato risolto?</p>	L'operazione è terminata.	Passare al punto 2.
<p>2 Sostituire le cartucce tamburo. Vedere “Sostituzione delle cartucce tamburo”.</p> <p>Il problema è stato risolto?</p>	L'operazione è terminata.	Contattare Dell.

Caratteri frastagliati



Operazioni da effettuare	Sì	No
1 Impostare Retino su Alta risoluzione nel driver della stampante. a Nella scheda Altri , impostare Retino in Elementi : su Alta risoluzione . Il problema è stato risolto?	L'operazione è terminata.	Passare al punto 2.
2 Impostare la Modalità di Stampa su Alta Qualità nel driver della stampante. a Nella scheda Grafici selezionare Alta Qualità da Modalità di Stampa . Il problema è stato risolto?	L'operazione è terminata.	Passare al punto 3.
3 Abilitare la funzione Arrotondamento bitmap nel driver della stampante. a Nella scheda Altri , impostare Arrotondamento bitmap in Elementi : su On . Il problema è stato risolto?	L'operazione è terminata.	Passare al punto 4.
4 Abilitare Modo pagina di stampa nel driver della stampante. a Nella scheda Altri , impostare Modo pagina di stampa in Elementi : su On . Il problema è stato risolto?	L'operazione è terminata.	Passare al punto 5.
5 Se si utilizza un carattere scaricato, verificare che il carattere sia consigliato per la stampante, per il sistema operativo e per l'applicazione in uso. Il problema è stato risolto?	L'operazione è terminata.	Contattare Dell.

La stampa presenta delle bande orizzontali

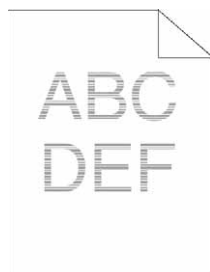

Operazioni da effettuare	Sì	No
<p>1 Individuare la causa del problema utilizzando la Tabella configurazione passo.</p> <p>a Attivare Strumenti e fare clic su Stampa tabella nella scheda Diagnosi.</p> <p>b Fare clic su Tabella configurazione passo. La tabella configurazione passo viene stampata.</p> <p>La causa del problema è stata individuata?</p>	<p>Procedere all'azione corrispondente all'ubicazione del problema.</p> <ul style="list-style-type: none"> • Cartuccia tamburo - 2 • Fusore - 3 • Unità cinghia di trasferimento - 4 	Contattare Dell.
<p>2 Sostituire le cartucce tamburo.</p> <p>a Sostituire le cartucce tamburo. Vedere “Sostituzione delle cartucce tamburo”.</p> <p>b Dopo aver sostituito le cartucce tamburo, selezionare Stampa tabella nella scheda Diagnosi.</p> <p>c Fare clic su Tabella configurazione passo. La tabella configurazione passo viene stampata.</p> <p>Il problema è stato risolto?</p>	L'operazione è terminata.	Contattare Dell.
<p>3 Sostituire il fusore.</p> <p>a Sostituire il fusore. Vedere “Sostituzione del fusore”.</p> <p>b Dopo avere sostituito il fusore, fare clic su Stampa tabella nella scheda Diagnosi.</p> <p>c Fare clic su Tabella configurazione passo. La tabella configurazione passo viene stampata.</p> <p>Il problema è stato risolto?</p>	L'operazione è terminata.	Contattare Dell.
<p>4 Sostituire l'unità cinghia di trasferimento, il 2° BTR e il rullo di ritardo.</p> <p>a Sostituire l'unità cinghia di trasferimento, il 2° BTR e il rullo di ritardo. Vedere “Sostituzione dell'unità cinghia di trasferimento, del 2° rullo di trasferimento (2° BTR) e del rullo di ritardo”.</p> <p>b Dopo avere sostituito l'unità cinghia di trasferimento, il 2° BTR e il rullo di ritardo, fare clic su Stampa tabella nella scheda Diagnosi.</p> <p>c Fare clic su Tabella configurazione passo. La tabella configurazione passo viene stampata.</p> <p>Il problema è stato risolto?</p>	L'operazione è terminata.	Contattare Dell.

Segno di perforazione

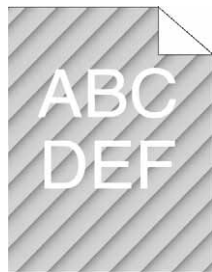

Operazioni da effettuare	Sì	No
<p>1 Individuare la causa del problema utilizzando la Tabella configurazione passo.</p> <p>a Attivare Strumenti e fare clic su Stampa tabella nella scheda Diagnosi.</p> <p>b Fare clic su Tabella configurazione passo.</p> <p>La tabella configurazione passo viene stampata.</p> <p>La stampa coincide con il motivo del segno di perforazione?</p>	Passare al punto 2.	Contattare Dell.
<p>2 Sostituire le cartucce tamburo. Vedere “Sostituzione delle cartucce tamburo”.</p> <p>Il problema è stato risolto?</p>	L'operazione è terminata.	Contattare Dell.

Carta increspata o macchiata

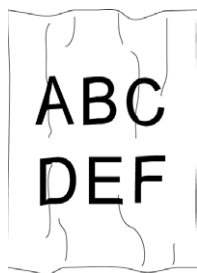

Operazioni da effettuare	Sì	No
<p>1 Verificare che si stia utilizzando il supporto di stampa corretto. Vedere “Tipi di carta supportati”. In caso contrario utilizzare i supporti di stampa consigliati per la stampante.</p> <p>Il problema è stato risolto?</p>	L'operazione è terminata.	<p>Se la stampa viene effettuata su una busta, passare al punto 2.</p> <p>Se la stampa viene effettuata su supporti di stampa diversi dalle buste, contattare Dell.</p>
<p>2 Controllare l'increspatura. L'increspatura si trova entro 30 mm dai 4 bordi della busta?</p>	Il tipo di increspatura è considerato normale. La stampante non è guasta.	Passare al punto 3.
<p>3 Caricare correttamente le buste nell'alimentatore multifunzione. Per informazioni dettagliate vedere “Caricamento delle buste nell'alimentatore MPF”.</p> <p>Il problema è stato risolto?</p>	L'operazione è terminata.	Contattare Dell.

Bordo superiore della carta danneggiato

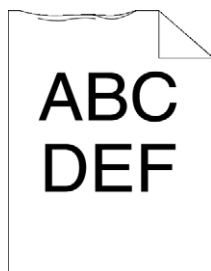

Operazioni da effettuare	Sì	No
1 Quando si usa l'alimentatore multifunzione, capovolgere la carta e riprovare. Quando si usa uno qualsiasi dei cassettei, cambiare la carta e riprovare. Il problema è stato risolto?	L'operazione è terminata.	(MPF) Passare al punto 2. (cassetti) Contattare Dell.
2 Sostituire la carta con un'altra e riprovare. Il problema è stato risolto?	L'operazione è terminata.	Passare al punto 3.
3 Usare uno qualsiasi degli altri cassettei al posto dell'alimentatore multifunzione. Il problema è stato risolto?	L'operazione è terminata.	Contattare Dell.

Problemi di inceppamento/allineamento

 **NOTA:** alcune delle seguenti procedure che utilizzano la casella **Strumenti** possono essere eseguite anche tramite il pannello operatore o lo strumento **Dell Printer Configuration Web Tool**. Per informazioni sull'utilizzo del pannello operatore e di **Dell Printer Configuration Web Tool**, vedere "Informazioni sui menu della stampante" e "Dell™ Printer Configuration Web Tool".

- Margini laterali e superiori non corretti
- Registrazione colore disallineata
- Immagini oblique
- Inceppamento per errata alimentazione del cassetto 1/dell'alimentatore da 550 fogli opzionale
- Inceppamento per errata alimentazione dall'alimentatore MPF
- Inceppamento registrazione (sensore di uscita attivo)
- Inceppamento uscita (sensore di uscita disattivato)
- Inceppamento per alimentazione multipla dal cassetto 1/dall'alimentatore da 550 fogli opzionale
- Inceppamento per alimentazione multipla alimentatore multifunzione

Margini laterali e superiori non corretti

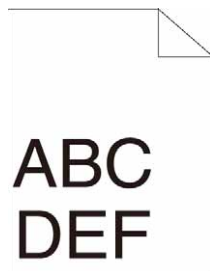

Operazioni da effettuare	Sì	No
1 Verificare che i margini siano impostati correttamente nell'applicazione in uso. Il problema è stato risolto?	L'operazione è terminata.	Contattare Dell.

Registrazione colore disallineata

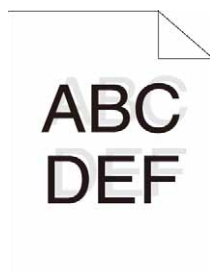

Operazioni da effettuare	Sì	No
1 Regolare le impostazioni del tipo di carta nel driver della stampante in base a quelle del cassetto. Il problema è stato risolto?	L'operazione è terminata.	Passare al punto 2.
2 Eseguire automaticamente la regolazione della registrazione del colore. a Sul pannello operatore, premere il pulsante i (Informazioni) e selezionare la scheda Strumenti → selezionare Impostazioni ammin. → Manutenzione → Regola colore → Correzione automatica → Avvia OPPURE a Attivare Strumenti e fare clic su Strumenti di servizio nella scheda Manutenzione stampante . b Fare clic su Avvia in Autocorrezione in Registrazioni colore . Il problema è stato risolto?	L'operazione è terminata.	Passare al punto 3.
3 Sono disponibili cartucce tamburo di ricambio?	Passare al punto 4a.	Passare al punto 4b.

Operazioni da effettuare	Sì	No
<p>4a Sostituire le cartucce tamburo.</p> <p>a Sostituire le cartucce tamburo. Vedere “Sostituzione delle cartucce tamburo”.</p> <p>b Attivare Strumenti e fare clic su Strumenti di servizio nella scheda Manutenzione stampante.</p> <p>c Fare clic su Start in Grafico registrazione colore in Registrazione colore.</p> <p>La tabella di configurazione registrazione colore viene stampata.</p> <p>Il problema è stato risolto?</p>	L'operazione è terminata.	Contattare Dell.
<p>4b Stampare la tabella di configurazione registrazione colore e correggere manualmente la registrazione colore.</p> <p>a Attivare Strumenti e fare clic su Strumenti di servizio nella scheda Manutenzione stampante.</p> <p>b Fare clic sul pulsante Start in Grafico registrazione colore in Registrazione colore.</p> <p>La tabella di configurazione registrazione colore viene stampata.</p> <p>c Identificare i valori dell'offset dalla tabella e specificare ogni valore per i colori di processo, sinistra e destra in Immetti numero. Per ulteriori informazioni, vedere “Regolazione della registrazione del colore”.</p> <p>d Fare clic su Applica nuove impostazioni.</p> <p>e Fare clic su Avvia in Grafico registrazione colore per stampare di nuovo la tabella di configurazione della registrazione di colore.</p> <p>Il problema è stato risolto?</p>	L'operazione è terminata.	Contattare Dell.

Immagine obliqua

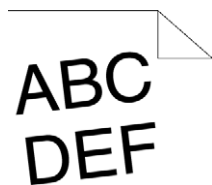

Operazioni da effettuare	Sì	No
<p>1 Regolare correttamente le guide carta.</p> <p>Il problema è stato risolto?</p>	L'operazione è terminata.	Passare al punto 2.
<p>2 Installare l'unità cinghia di trasferimento seguendo la procedura appropriata. Vedere “Installazione di un'unità cinghia di trasferimento”.</p> <p>Il problema è stato risolto?</p>	L'operazione è terminata.	Contattare Dell.

Inceppamento per errata alimentazione del cassetto 1/dell'alimentatore da 550 fogli opzionale

Operazioni da effettuare	Sì	No
1 Verificare che il cassetto 1, o l'alimentatore da 550 fogli opzionale, sia inserito correttamente. Il problema è stato risolto?	L'operazione è terminata.	Procedere all'azione corrispondente al tipo di supporto di stampa in uso. <ul style="list-style-type: none"> • Spesso - 2a • Sottile - 2b • Patinato - 2c Se viene utilizzata carta diversa da quella indicata sopra, passare al punto 2d.
2a Utilizzare carta spessa di grammatura pari o inferiore a 216 g/m ² . Il problema è stato risolto?	L'operazione è terminata.	Passare al punto 3a.
2b Utilizzare carta sottile di grammatura pari o superiore a 60 g/m ² . Il problema è stato risolto?	L'operazione è terminata.	Passare al punto 3a.
2c Caricare un foglio di carta patinata alla volta. Il problema è stato risolto?	L'operazione è terminata.	Passare al punto 3b.
2d Verificare che i supporti di stampa non siano arricciati. Il problema è stato risolto?	L'operazione è terminata.	Passare al punto 3a.
2e Il supporto di stampa è umido?	Passare al punto 3c.	Passare al punto 3a.
3a Smazzare i supporti di stampa Il problema è stato risolto?	L'operazione è terminata.	Passare al punto 3b.
3b Pulire il rullo di ritardo nel cassetto 1 o nell'alimentatore da 550 fogli opzionale con un panno inumidito con acqua. Il problema è stato risolto?	L'operazione è terminata.	Passare al punto 4b.
3c Ruotare sottosopra il supporto di stampa. Il problema è stato risolto?	L'operazione è terminata.	Passare al punto 4a.
4a Utilizzare supporti di stampa che non siano umidi. Il problema è stato risolto?	L'operazione è terminata.	Passare al punto 3a.
4b Sostituire le cartucce tamburo. Il problema è stato risolto?	L'operazione è terminata.	Contattare Dell.

Inceppamento per errata alimentazione dall'alimentatore MPF

Operazioni da effettuare	Sì	No
1 Verificare che l'alimentatore multifunzione sia inserito correttamente. Il problema è stato risolto?	L'operazione è terminata.	Procedere all'azione corrispondente al tipo di supporto di stampa in uso. <ul style="list-style-type: none">• Spesso - 2a• Sottile - 2b• Patinato - 2c• Busta - 2d Se viene utilizzata carta diversa da quella indicata sopra, passare al punto 2e.
2a Utilizzare carta spessa di grammatura pari o inferiore a 216 g/m ² . Il problema è stato risolto?	L'operazione è terminata.	Passare al punto 3a.
2b Utilizzare carta sottile di grammatura pari o superiore a 60 g/m ² . Il problema è stato risolto?	L'operazione è terminata.	Passare al punto 3a.
2c Caricare un foglio di carta patinata alla volta. Il problema è stato risolto?	L'operazione è terminata.	Passare al punto 3b.
2d Verificare che la busta sia caricata correttamente nell'alimentatore multifunzione, come descritto in "Caricamento delle buste nell'alimentatore MPF". Il problema è stato risolto?	L'operazione è terminata.	Passare al punto 3c.
2e Il supporto di stampa è umido?	Passare al punto 3d.	Passare al punto 3a.
3a Smazzare i supporti di stampa Il problema è stato risolto?	L'operazione è terminata.	Passare al punto 3b.
3b Pulire il rullo di ritardo nell'alimentatore MPF con un panno inumidito con acqua. Il problema è stato risolto?	L'operazione è terminata.	Passare al punto 4b.
3c Se la busta è deformata, sistemarla o utilizzare un'altra busta. Il problema è stato risolto?	L'operazione è terminata.	Passare al punto 3a.
3d Ruotare sottosopra il supporto di stampa. Il problema è stato risolto?	L'operazione è terminata.	Passare al punto 4a.
4a Utilizzare supporti di stampa che non siano umidi. Il problema è stato risolto?	L'operazione è terminata.	Passare al punto 3a.
4b Sostituire le cartucce tamburo. Il problema è stato risolto?	L'operazione è terminata.	Contattare Dell.

Inceppamento registrazione (sensore di uscita attivo)

Operazioni da effettuare	Sì	No
1 Verificare che le cartucce tamburo siano installate correttamente. Il problema è stato risolto?	L'operazione è terminata.	Passare al punto 2.

Operazioni da effettuare	Sì	No
2 Sostituire le cartucce tamburo. Vedere “Sostituzione delle cartucce tamburo”. Il problema è stato risolto?	L'operazione è terminata.	Passare al punto 3.
3 Verificare che il fusore sia impostato correttamente. Il problema è stato risolto?	L'operazione è terminata.	Passare al punto 4.
4 Sostituire il fusore. <ul style="list-style-type: none"> a Sostituire il fusore. Vedere “Rimozione del fusore”. b Dopo avere sostituito il fusore, fare clic su Stampa tabella nella scheda Diagnosi. c Fare clic su Tabella configurazione passo. La tabella configurazione passo viene stampata. Il problema è stato risolto?	L'operazione è terminata.	Passare al punto 5.
5 Verificare che l'unità cinghia di trasferimento sia installata correttamente. Il problema è stato risolto?	L'operazione è terminata.	Passare al punto 6.
6 Sostituire l'unità cinghia di trasferimento, il 2° BTR e il rullo di ritardo. <ul style="list-style-type: none"> a Sostituire l'unità cinghia di trasferimento, il 2° BTR e il rullo di ritardo. Vedere “Sostituzione dell'unità cinghia di trasferimento, del 2° rullo di trasferimento (2° BTR) e del rullo di ritardo”. b Dopo avere sostituito l'unità cinghia di trasferimento, il 2° BTR e il rullo di ritardo, fare clic su Stampa tabella nella scheda Diagnosi. c Fare clic su Tabella configurazione passo. La tabella configurazione passo viene stampata. Il problema è stato risolto?	L'operazione è terminata.	Contattare Dell.

Inceppamento uscita (sensore di uscita disattivato)

Operazioni da effettuare	Sì	No
1 Verificare che il fusore sia installato correttamente. Il problema è stato risolto?	L'operazione è terminata.	Passare al punto 2.
2 Sostituire il fusore. <ul style="list-style-type: none"> a Sostituire il fusore. Vedere “Sostituzione del fusore”. b Dopo avere sostituito il fusore, fare clic su Stampa tabella nella scheda Diagnosi. c Fare clic su Tabella configurazione passo. La tabella configurazione passo viene stampata. Il problema è stato risolto?	L'operazione è terminata.	Contattare Dell.

Inceppamento per alimentazione multipla dal cassetto 1/dall'alimentatore da 550 fogli opzionale

Operazioni da effettuare	Sì	No
1 Verificare che il cassetto 1, o l'alimentatore da 550 fogli opzionale, sia inserito correttamente. Il problema è stato risolto?	L'operazione è terminata.	Se si utilizza carta patinata passare all'azione 2. Se la stampa viene effettuata su un supporto di stampa diverso, passare all'azione 3.
2 Caricare un foglio di carta patinata alla volta. Il problema è stato risolto?	L'operazione è terminata.	Passare al punto 4.
3 Utilizzare supporti di stampa che non siano umidi. Il problema è stato risolto?	L'operazione è terminata.	Passare al punto 4.
4 Smazzare i supporti di stampa Il problema è stato risolto?	L'operazione è terminata.	Passare al punto 5.
5 Pulire il rullo di ritardo nel cassetto 1 o nell'alimentatore da 550 fogli opzionale con un panno inumidito con acqua nel punto in cui si è verificata l'alimentazione multipla. Il problema è stato risolto?	L'operazione è terminata.	Contattare Dell.

Inceppamento per alimentazione multipla alimentatore multifunzione

Operazioni da effettuare	Sì	No
1 Verificare il tipo di supporto utilizzato. Se si utilizza carta patinata passare all'azione 2. Se la stampa viene effettuata su un supporto di stampa diverso, passare all'azione 3.	-	-
2 Caricare un foglio di carta patinata alla volta. Il problema è stato risolto?	L'operazione è terminata.	Passare al punto 4.
3 Utilizzare supporti di stampa che non siano umidi. Il problema è stato risolto?	L'operazione è terminata.	Passare al punto 4.
4 Smazzare i supporti di stampa Il problema è stato risolto?	L'operazione è terminata.	Passare al punto 5.
5 Pulire il rullo di ritardo nell'alimentatore MPF in cui si è verificata l'alimentazione multipla con un panno inumidito con acqua. Il problema è stato risolto?	L'operazione è terminata.	Contattare Dell.

Rumore

Operazioni da effettuare	Sì	No
1 Eseguire la Regolaz. registrazione automatica per specificare la causa del rumore. Il problema è stato risolto?	L'operazione è terminata.	Passare al punto 2.

Operazioni da effettuare	Sì	No
<p>2 Sostituire l'unità cinghia di trasferimento, il 2° BTR e il rullo di ritardo.</p> <p>a Sostituire l'unità cinghia di trasferimento, il 2° BTR e il rullo di ritardo. Vedere "Sostituzione dell'unità cinghia di trasferimento, del 2° rullo di trasferimento (2° BTR) e del rullo di ritardo".</p> <p>b Dopo avere sostituito l'unità cinghia di trasferimento, il 2° BTR e il rullo di ritardo, fare clic su Stampa tabella nella scheda Diagnosi.</p> <p>c Fare clic su Tabella configurazione passo.</p> <p>La tabella configurazione passo viene stampata.</p> <p>Il problema è stato risolto?</p>	L'operazione è terminata.	Passare al punto 3.
<p>3 Sostituire il fusore.</p> <p>a Sostituire il fusore. Vedere "Sostituzione del fusore".</p> <p>b Dopo avere sostituito il fusore, fare clic su Stampa tabella nella scheda Diagnosi.</p> <p>c Fare clic su Tabella configurazione passo.</p> <p>La tabella configurazione passo viene stampata.</p> <p>Il problema è stato risolto?</p>	L'operazione è terminata.	Passare al punto 4.
<p>4 Sostituire il contenitore del toner di scarto.</p> <p>Il problema è stato risolto?</p>	L'operazione è terminata.	Passare al punto 5.
<p>5 Sostituire le cartucce tamburo.</p> <p>Il problema è stato risolto?</p>	L'operazione è terminata.	Passare al punto 6.
<p>6 Sostituire la cartuccia toner (K). Vedere "Sostituzione delle cartucce del toner".</p>	L'operazione è terminata. (la cartuccia toner (K) utilizzata è stata danneggiata. Sostituirla con una nuova).	Passare al punto 7.
<p>7 Sostituire la cartuccia toner (Y). Vedere "Sostituzione delle cartucce del toner".</p>	L'operazione è terminata. (la cartuccia toner (Y) utilizzata è stata danneggiata. Sostituirla con una nuova).	Passare al punto 8.
<p>8 Sostituire la cartuccia toner (M). Vedere "Sostituzione delle cartucce del toner".</p>	L'operazione è terminata. (la cartuccia toner (M) utilizzata è stata danneggiata. Sostituirla con una nuova).	Passare al punto 9.
<p>9 Sostituire la cartuccia toner (C). Vedere "Sostituzione delle cartucce del toner".</p>	L'operazione è terminata. (la cartuccia toner (C) utilizzata è stata danneggiata. Sostituirla con una nuova).	Contattare Dell.

Problemi di copiatura

Problema	Operazioni da effettuare
Impossibile copiare un documento caricato nell'alimentatore DADF.	Verificare che il coperchio dell'alimentatore DADF sia ben chiuso. Accertarsi che la leva di rilascio sia posizionata correttamente.
Strisce o spazi vuoti verticali appaiono sulle stampe quando la scansione dei documenti avviene tramite l'alimentatore DADF.	Pulire il vetro del DADF. Pulire l'interno della stampante utilizzando l'asticella di pulizia. Vedere "Pulizia della finestra del ROS (Raster Optical Scanner)".

Problemi di fax

Problema	Operazioni da effettuare
La stampante non funziona, il display è vuoto e i pulsanti non funzionano.	Disinserire il cavo di alimentazione e poi reinserirlo. Accertarsi che ci sia alimentazione elettrica alla presa.
Nessun tono di composizione.	Accertarsi che la linea telefonica sia correttamente connessa. Vedere "Collegamento della linea telefonica". Accertarsi che la presa a muro del telefono funzioni collegando un altro telefono. Verificare la connessione fax. Vedere "Diagnosi della connessione fax".
I numeri memorizzati non vengono composti correttamente.	Accertarsi che i numeri siano memorizzati correttamente. Stampare l'elenco della rubrica telefonica.
Il documento non viene alimentato nella stampante.	Accertarsi che il documento non sia increspato e che sia inserito correttamente. Controllare che il documento sia del formato corretto e non troppo spesso o troppo sottile. Verificare che il coperchio dell'alimentatore DADF sia ben chiuso.
I fax non vengono ricevuti automaticamente.	La modalità FAX deve essere selezionata. Accertarsi che vi sia carta nel cassetto carta. Controllare se sul display appare il messaggio Memoria MFP piena. Se l'intervallo di tempo specificato per le seguenti funzioni è troppo lungo, cambiarlo in un intervallo più breve come 30 secondi. <ul style="list-style-type: none">• Ricez. Autom. Fax• Ricez Autom Tel/Fax• Ricez Autom Ris/Fax Verificare la connessione fax. Vedere "Diagnosi della connessione fax".
La stampa non invia fax.	Invio fax dovrebbe apparire sul display. Controllare il dispositivo fax a cui si sta inviando il fax, per verificare se può ricevere il fax. Controllare il tipo di composizione: Tono o Impulso. Verificare che il documento sia caricato nell'alimentatore DADF o sul vetro documenti. Verificare la connessione fax. Vedere "Diagnosi della connessione fax".

Problema	Operazioni da effettuare
Il fax in arrivo ha degli spazi bianchi o è di qualità scadente.	Controllare la stampante eseguendo una copia. La cartuccia toner potrebbe essere vuota. Sostituire la cartuccia del toner. Vedere “Sostituzione delle cartucce del toner”. Una linea telefonica rumorosa può causare errori. Impostare la velocità fax su un valore inferiore. Il dispositivo che invia il fax potrebbe essere difettoso.
Alcune parole del fax in arrivo appaiono allungate.	Un inceppamento temporaneo del documento potrebbe essersi verificato sul dispositivo che invia il fax.
Ci sono righe sui documenti inviati.	Verificare l’eventuale presenza di macchie sulla superficie del vetro documenti e del vetro DADF e pulirla. Vedere “Pulizia dello scanner”.
La stampante compone il numero ma non avviene la connessione con un altro dispositivo fax.	È possibile che l’altro dispositivo fax sia spento, senza carta o non in grado di rispondere a chiamate in arrivo. Rivolgersi all’operatore dell’altro dispositivo fax perché risolva il problema.
I documenti non vengono memorizzati.	È possibile che non ci sia spazio in memoria sufficiente. Se sul display appare il messaggio <i>Memoria MFP piena</i> , cancellare i documenti memorizzati non più necessari e quindi ripristinare il documento, oppure attendere il completamento del processo in corso (ad esempio, una trasmissione o una ricezione fax).
Aree vuote appaiono sul fondo di ogni pagina o su altre pagine, con una piccola striscia di testo nella parte superiore.	È possibile che le impostazioni della carta effettuate non siano corrette. Vedere “Istruzioni sull’uso dei supporti di stampa”.
La stampante non invia e non riceve fax.	Accertarsi che il codice paese sia impostato correttamente. Premere il pulsante i (Informazioni) e selezionare la scheda Strumenti → selezionare Impostazioni ammin. → Imp. fax → Impostazioni linea fax → Paese . Controllare il tipo di composizione: Tono o Impulso . Verificare che i cavi siano collegati correttamente. Se il cavo telefonico è connesso alla stampante tramite un dispositivo quale una segreteria telefonica e un computer, togliere il dispositivo e connettere direttamente il cavo telefonico alla stampante. Accertarsi che l’opzione Configurazione fax indesiderato sia impostata su Off .
Si verifica spesso un errore durante un invio o una ricezione di fax.	Ridurre la velocità del modem. Premere il pulsante i (Informazioni) e selezionare la scheda Strumenti → selezionare Impostazioni ammin. → Imp. fax → Predef. trasmissione → Velocità modem .
La stampante riceve fax ma non li stampa.	Controllare il livello del toner. Accertarsi che vi sia carta nel cassetto carta. Verificare che l’opzione Inoltro fax inviato sia impostata su Off . Verificare se la stampante si trova in modalità di ricezione protetta. Se questa modalità è attiva, immettere la password corretta o disattivarla per stampare i fax presenti in memoria.

Problemi di scansione

Problema	Operazioni da effettuare
Lo scanner non funziona.	<p>Verificare che il documento di cui effettuare la scansione sia rivolto verso il basso sul vetro documenti o rivolto verso l'alto nell'alimentatore DADF.</p> <p>La memoria disponibile potrebbe non essere sufficiente per il documento da sottoporre a scansione. Ridurre il valore della risoluzione e riprovare la scansione.</p> <p>Verificare che il cavo USB o Ethernet sia collegato correttamente.</p> <p>Verificare che il cavo USB o Ethernet non sia difettoso. Provare con un cavo che funziona per certo. Se necessario sostituire il cavo iniziale.</p> <p>Se si utilizza il driver TWAIN (WIA) di rete, verificare che il cavo Ethernet sia collegato correttamente e che l'indirizzo IP della stampante sia impostato correttamente. Per controllare l'indirizzo IP, vedere "Verifica delle impostazioni IP".</p> <p>Controllare che lo scanner sia configurato correttamente. Controllare l'applicazione utilizzata per verificare che il lavoro di scansione venga inviato alla porta corretta.</p> <p>Verificare che la funzione di condivisione dello scanner sia disabilitata quando si utilizza Mac OS X prima di eseguire la scansione di documenti tramite un'applicazione compatibile con ICA del tipo Acquisizione Immagine. La stampante non supporta la funzione di condivisione dello scanner di Mac OS X. Selezionare una stampante direttamente connessa al computer tramite USB o una rete LAN wired/wireless ed eseguire la scansione dei documenti.</p>
La stampante esegue le scansioni molto lentamente.	<p>La scansione della grafica è molto più lenta della scansione del testo quando si utilizza la funzione E-mail o Scansione in rete.</p> <p>In modalità scansione la velocità di comunicazione rallenta a causa della grande quantità di memoria richiesta per analizzare e riprodurre l'immagine digitalizzata.</p> <p>Le immagini eseguite a una risoluzione elevata richiedono tempi di scansione più lunghi rispetto a una risoluzione bassa.</p>
Alimentazione errata o alimentazione multipla dei documenti nell'alimentatore DADF.	<p>Controllare che il gruppo del rullo di alimentazione del DADF sia installato correttamente.</p> <p>Verificare che il tipo di carta dei documenti soddisfi le specifiche per la stampante. Per ulteriori informazioni, vedere "Tipi di carta supportati".</p> <p>Verificare che il documento sia caricato correttamente nel DADF.</p> <p>Verificare che le guide dei documenti siano regolate correttamente.</p> <p>Verificare che il numero dei documenti non superi la capacità massima dell'alimentatore DADF.</p> <p>Verificare che il documento non sia arricciato.</p> <p>Smazzare bene i documenti prima di caricarli nel DADF.</p>
Strisce o spazi vuoti verticali appaiono sulle stampe quando la scansione dei documenti avviene tramite l'alimentatore DADF.	<p>Pulire il vetro del DADF.</p> <p>Pulire l'interno della stampante utilizzando l'asticella di pulizia. Vedere "Pulizia della finestra del ROS (Raster Optical Scanner)".</p>
Una sbavatura appare nella stessa posizione sulle stampe quando la scansione dei documenti avviene tramite la lastra.	<p>Pulire la lastra.</p>
Immagine oblique.	<p>Verificare che il documento sia caricato diritto nell'alimentatore DADF o sul vetro documenti.</p>

Problema	Operazioni da effettuare
Le righe diagonali appaiono frastagliate quando la scansione avviene tramite l'alimentatore DADF.	Se si utilizzano supporti spessi, provare ad eseguire la scansione dalla lastra.
Sullo schermo del computer appare un messaggio simile a:	È possibile che sia in corso un lavoro di copiatura o di stampa. Al termine del lavoro in corso, riprovare.
<ul style="list-style-type: none"> • “Impossibile impostare il dispositivo sulla modalità H/W desiderata”. • “Porta utilizzata da un altro programma”. • “Porta disabilitata”. • “Scanner in corso ricezione o stampa di dati. Al termine, riprovare”. • “Gestione non valida”. • “Scansione non riuscita”. 	<p>La porta selezionata è in uso. Riavviare il computer e riprovare.</p> <p>Il cavo potrebbe non essere connesso correttamente o la stampante essere spenta.</p> <p>Il driver dello scanner non è installato o un ambiente operativo non è impostato correttamente.</p> <p>Verificare che la porta sia connessa correttamente e che la stampante sia accesa. Quindi riavviare il computer.</p> <p>Verificare che il cavo USB o Ethernet sia collegato correttamente.</p>
La stampante non trasferisce correttamente i dati di scansione a una destinazione specifica tramite la funzione E-mail o Scansione in rete .	<p>Verificare che le impostazioni seguenti siano state configurate correttamente nello strumento Dell Printer Configuration Web Tool.</p> <p>Scansione in rete</p> <p>Controllare le seguenti impostazioni sotto Rubrica indirizzi→ Indirizzo Server:</p> <ul style="list-style-type: none"> • Indirizzo Server • Nome condivisione (Nome altri utenti) • Percorso server • Nome login • Password login <p>E-Mail</p> <p>Controllare le seguenti impostazioni sotto Rubrica indirizzi→ Indirizzo e-mail:</p> <ul style="list-style-type: none"> • Indirizzo
Impossibile eseguire la scansione utilizzando WIA su un computer Microsoft® Windows Server® 2003.	<p>Abilitare WIA sul computer.</p> <p>Per abilitare WIA:</p> <ol style="list-style-type: none"> 1 Selezionare Start, puntare su Strumenti amministrativi e quindi selezionare Servizi. 2 Fare clic con il pulsante destro del mouse su Windows Image Acquisition (WIA) e quindi selezionare Avvia.
Impossibile eseguire la scansione utilizzando TWAIN o WIA su un computer Windows Server 2008 o Windows Server 2008 R2.	<p>Installare sul computer la funzione Esperienza desktop.</p> <p>Per installare Esperienza desktop:</p> <ol style="list-style-type: none"> 1 Selezionare Start, puntare su Strumenti amministrativi e quindi selezionare Server Manager. 2 Sotto Riepilogo funzionalità, selezionare Aggiungi funzionalità. 3 Selezionare la casella di controllo Esperienza desktop, selezionare Avanti e quindi selezionare Installa. 4 Riavviare il computer.

Problema	Operazioni da effettuare
Impossibile eseguire la scansione utilizzando TWAIN o WIA su un computer Windows Server 2012.	<p>Installare sul computer la funzione Esperienza desktop.</p> <p>Per installare Esperienza desktop:</p> <ol style="list-style-type: none"> 1 Fare clic su Server Manager dalla schermata Start. Viene visualizzata la schermata Server Manager. 2 In Gestisci, fare clic su Aggiungi regole e funzioni. Viene visualizzata la schermata Aggiunta guidata regole e funzioni. 3 Fare clic su Avanti per saltare la pagina Prima di iniziare. 4 Verificare che sia selezionata la voce Installazione basata su regole o funzioni, quindi fare clic su Avanti. 5 Accertarsi che sia selezionata la voce Seleziona un server dal gruppo di server, selezionare il server in Gruppo server, quindi fare clic su Avanti. 6 Fare clic su Avanti per saltare la pagina Seleziona regole server. 7 Selezionare la casella di controllo Esperienza desktop in Interfacce e infrastruttura utente, quindi fare clic su Avanti. 8 Fare clic su Conferma dall'elenco a sinistra. 9 Selezionare la casella di controllo Riavvia il server di destinazione automaticamente se necessario, quindi fare clic su Installa. 10 Riavviare il computer.

Problemi con il certificato digitale

Sintomo	Causa	Operazioni da effettuare
L'impostazione Comunicazione LDAP-SSL/TLS e il pulsante Carica certificato firmato non sono visualizzati.	Il disco rigido opzionale installato nella stampante non è crittografato.	Verificare che il disco rigido opzionale sia collegato correttamente e che Crittografia dati sia abilitata dal pannello operatore o tramite lo strumento Dell Printer Configuration Web Tool .
Il pulsante di importazione del certificato è disabilitato.	La comunicazione SSL è disabilitata.	Creare un certificato auto-firmato e abilitare SSL.
Il pulsante Dettagli certificato è disabilitato.		
Il certificato non può essere importato.	L'impostazione dell'ora non è corretta.	Verificare il periodo di validità del certificato nonché l'impostazione dell'ora del dispositivo.
	Il file del certificato non è corretto.	Verificare se la password è corretta. Verificare se il tipo di file è PKCS#7/#12 o x509CACert (estensione: p7b/p12/pfx/cer/crt).
		Verificare che le informazioni attributo (Utilizzo chiave/Utilizzo chiave esteso) del certificato da importare siano impostate correttamente.
	Il browser non è corretto.	Utilizzare Internet Explorer.

Sintomo	Causa	Operazioni da effettuare
Viene visualizzato il codice 016-404 quando la crittografia del disco rigido opzionale è impostata su Off.	Il disco rigido opzionale viene formattato e i dati del certificato eliminati quando la crittografia del disco rigido opzionale viene impostata su Off. Poiché un certificato è obbligatorio e la funzione di protezione non può essere abilitata durante il successivo riavvio del dispositivo, viene visualizzato 016-404 e l'impostazione di protezione deve essere inizializzata. La causa è la stessa per la formattazione o rimozione del disco rigido opzionale.	Dopo l'inizializzazione, importare il certificato e abilitare le impostazioni di protezioni nuovamente. L'azione da intraprendere è identica quando viene formattato il disco rigido opzionale.
Viene visualizzato il codice 016-404 durante la formattazione del disco rigido opzionale.		
La protezione è impostata su Off durante l'impostazione della crittografia del disco rigido opzionale su Off.		
La protezione è impostata su Off durante la formattazione del disco rigido opzionale.		
Un certificato viene eliminato durante l'impostazione della crittografia del disco rigido opzionale su Off.		
Un certificato viene eliminato durante la formattazione del disco rigido opzionale.		
Un certificato non può essere configurato con "Dettagli certificato".	Il periodo di validità non è valido.	Il periodo di validità del certificato non è valido. Verificare che l'impostazione dell'ora della macchina sia corretta e che il periodo di validità del certificato non sia scaduto.
	Il percorso del certificato non è valido.	La catena di certificati (convalida del percorso) del certificato importato può non essere convalidata correttamente. Verificare se tutti i certificati di livello elevato (attendibili/intermedi) sono stati importati e non sono stati eliminati, e se il periodo di validità è scaduto.
Sebbene sia stato importato un certificato, non viene visualizzato con la selezione di "Dispositivo locale".	Il tipo di certificato non è corretto.	Per importare un certificato da utilizzare con il dispositivo (proprio dispositivo), importare la chiave segreta e un certificato con formato PKCS#12 (p12/pfx) come coppia.
La convalida del server non funziona correttamente.	La catena di certificati non corretta per l'importazione.	Sebbene venga effettuata l'importazione di un certificato radice (attendibile) da utilizzare per l'autenticazione del server, potrebbe essere necessario un certificato intermedio per la convalida del percorso. Quando viene eseguito un file di certificato con l'autorità di certificazione, creare il certificato con un formato che includa tutti i percorsi e importare tale certificato.
Non è possibile selezione l'opzione Firma digitale con l'impostazione IPsec.	Il certificato non può essere associato.	Il certificato non è stato importato oppure non è stato associato per l'utilizzo con Firma digitale di IPsec. Fare riferimento a "Impostazione del certificato nella modalità di firma digitale IPsec" per l'impostazione di un certificato di IPsec.

Problemi con accessori opzionali installati

Se un'opzione non funziona correttamente dopo l'installazione o si blocca, eseguire una delle seguenti operazioni.

- Spegnere la stampante, attendere circa dieci secondi, quindi riaccenderla. Se il problema non viene risolto, staccare la stampante e verificare il collegamento tra la stampante e l'opzione.
- Stampare il rapporto delle impostazioni del sistema e verificare che l'opzione sia presente nell'elenco Opzioni installate. Se l'opzione non è presente nell'elenco, reinstallarla. Vedere "Rapp./elenco".
- Accertarsi che l'opzione sia selezionata del driver della stampante utilizzata.

Nella seguente tabella sono elencate le opzioni della stampante e vengono fornite le procedure per la risoluzione dei problemi a esse correlati. Se la soluzione indicata non consente di correggere il problema, contattare il servizio di assistenza clienti.

Problema	Operazioni da effettuare
Alimentatore da 550 fogli	<ul style="list-style-type: none">• Verificare che l'alimentatore da 550 fogli sia correttamente installato sulla stampante. Reinstallare l'alimentatore. Vedere "Rimozione dell'alimentatore da 550 fogli opzionale" e "Installazione dell'alimentatore da 550 fogli opzionale".• Verificare che i supporti di stampa siano caricati correttamente. Per ulteriori informazioni, vedere "Caricamento dei supporti di stampa nel cassetto 1 e nell'alimentatore da 550 fogli opzionale".
Scheda di memoria	<ul style="list-style-type: none">• Accertarsi che il modulo della memoria sia correttamente collegato al connettore di memoria.
Disco rigido	<ul style="list-style-type: none">• Verificare che il disco rigido sia inserito correttamente nello slot corrispondente.
Adattatore per rete wireless	<ul style="list-style-type: none">• Verificare che l'adattatore per rete wireless sia inserito correttamente nello slot corrispondente.

Problemi con le utility della stampante/con il driver dello scanner

Problema	Operazioni da effettuare
Impossibile recuperare i dati della rubrica indirizzi dalla stampante su Editor rubrica indirizzi.	<p>Verificare che il cavo USB o Ethernet sia collegato correttamente.</p> <p>Verificare che la stampante sia accesa.</p> <p>Accertarsi che il driver dello scanner sia installato sul computer. Notare che Editor rubrica indirizzi recupera i dati di Rubrica indirizzi tramite il driver dello scanner quando la stampante è connessa utilizzando un cavo USB.</p>
Il driver TWAIN non è in grado di connettersi alla stampante.	<p>Verificare che il cavo USB o Ethernet sia collegato correttamente.</p> <p>Se si utilizza la connessione di rete, controllare che l'indirizzo IP della stampante sia impostato correttamente. Per controllare l'indirizzo IP, vedere "Scansione utilizzando il driver TWAIN".</p> <p>Controllare se la stampante è accesa. Se la stampante è accesa, riavviarla spegnendola e riaccendendola.</p> <p>Se è in corso un'applicazione di scansione, chiudere l'applicazione e poi riavviarla, quindi riprovare ad eseguire la scansione.</p>
Il driver dello scanner non è stato registrato sul computer e non è accessibile tramite Manager pulsante scansione.	<p>Installare il driver dello scanner. Se il driver dello scanner è installato, disinstallarlo e quindi reinstallarlo. Al termine, reinstallare Manager pulsante scansione.</p>

Problema	Operazioni da effettuare
Impossibile eseguire la scansione del documento sulla stampante tramite Manager pulsante scansione.	<p>Accertarsi che il computer e la stampante siano correttamente connessi con il cavo USB.</p> <p>Controllare se la stampante è accesa. Se la stampante è accesa, riavviarla spegnendola e riaccendendola.</p> <p>Se è in corso un'applicazione di scansione, chiudere l'applicazione e poi riavviarla, quindi riprovare ad eseguire la scansione.</p> <p>Impossibile utilizzare la connessione di rete. Eseguire la connessione con il cavo USB.</p> <p>Disinstallare Manager pulsante scansione tramite Pannello di controllo → Installazione applicazioni (Programmi e funzionalità in Windows Vista® e Windows® 7) sul computer e quindi reinstallarlo.</p>
Impossibile creare un file immagine tramite Manager pulsante scansione.	<p>Accertarsi che ci sia spazio sufficiente sul disco rigido.</p> <p>Disinstallare Manager pulsante scansione tramite Pannello di controllo → Installazione applicazioni sul computer e quindi reinstallarlo.</p>
Impossibile inizializzare Manager pulsante scansione.	Disinstallare Manager pulsante scansione tramite Pannello di controllo → Installazione applicazioni sul computer e quindi reinstallarlo.
Impossibile eseguire Manager pulsante scansione.	Disinstallare Manager pulsante scansione tramite Pannello di controllo → Installazione applicazioni sul computer e quindi reinstallarlo.
Si è verificato un errore imprevisto su Manager pulsante scansione.	Disinstallare Manager pulsante scansione tramite Pannello di controllo → Installazione applicazioni sul computer e quindi reinstallarlo.

Altri problemi

Problema	Operazioni da effettuare
All'interno della stampante si forma della condensa.	La condensa si forma generalmente dopo diverse ore di riscaldamento attivo nell'ambiente in cui si trova la stampante, nel periodo invernale. Questo si verifica qualora la stampante sia posizionata in un luogo in cui il tasso di umidità relativa raggiunge o supera l'85%. Fare in modo da variare l'umidità o ricollocare la stampante in un luogo più idoneo.

Come contattare il servizio di assistenza clienti

Quando si contatta il servizio di assistenza clienti, è necessario descrivere il problema o riportare il messaggio di errore visualizzato.

È necessario conoscere il modello e il codice di servizio della stampante. Vedere l'etichetta che si trova all'interno del coperchio anteriore della stampante.

Appendice

Appendice 577

Indice 581

Appendice

Politica di assistenza tecnica Dell™

Gli interventi di assistenza tecnica assistita richiedono la collaborazione e il coinvolgimento del cliente durante il processo della risoluzione dei problemi per ripristinare il sistema operativo, il software applicativo e i driver dei componenti hardware in base alla configurazione originale predisposta da Dell e per verificare il corretto funzionamento della stampante e di tutti i componenti hardware installati da Dell. Oltre all'assistenza tecnica assistita, è disponibile un servizio di supporto tecnico online Dell. È inoltre possibile acquistare altre opzioni di assistenza tecnica.

Dell offre un servizio di assistenza tecnica limitato alla stampante, ai componenti software e alle periferiche installate da Dell. L'assistenza relativa a software e periferiche di terzi è fornita dal produttore originale, incluso il software e le periferiche acquistate e/o installate tramite Software & Peripherals (DellWare), ReadyWare e Custom Factory Integration (CFI/DellPlus).

Servizi online

Per maggiori informazioni sui prodotti e sui servizi Dell visitare i seguenti siti web:

www.dell.com

www.dell.com/ap (solo Asia/Pacifico)

www.dell.com/jp (solo Giappone)

www.euro.dell.com (solo Europa)

www.dell.com/la (solo America Latina e Caraibi)

www.dell.ca (solo Canada)

L'assistenza Dell è disponibile online nei seguenti siti web e attraverso i seguenti indirizzi e-mail:

- siti web dell'assistenza tecnica Dell
support.dell.com
support.jp.dell.com (solo Giappone)
support.euro.dell.com (solo Europa)
- indirizzi e-mail dell'assistenza Dell
mobile_support@us.dell.com
support@us.dell.com
la-techsupport@dell.com (solo America Latina e Caraibi)
apsupport@dell.com (solo per Asia/Pacifico)
- indirizzi e-mail commerciali
apmarketing@dell.com (solo per Asia/Pacifico)
sales_canada@dell.com (solo Canada)
- FTP (file transfer protocol) anonimo
[ftp.dell.com](ftp://ftp.dell.com)

Connettersi con nome utente: anonymous e utilizzare l'indirizzo e-mail come password.

Garanzia e politica del reso

Per la fabbricazione dei prodotti hardware, Dell Computer Corporation (“Dell”) usa parti e componenti nuovi o considerati tali in base alle normative standard del settore. Per informazioni sulla garanzia di Dell per la stampante consultare support.dell.com.

Informazioni sul riciclo

Si raccomanda ai clienti di smaltire gli hardware dei computer, i monitor, le stampanti e le altre periferiche usate secondo le modalità di rispetto dell’ambiente. I metodi potenziali comprendono il riutilizzo dei componenti o di tutto il prodotto e il riciclaggio dei prodotti, dei componenti e/o dei materiali.

Per informazioni dettagliate sui programmi di riciclaggio internazionali Dell vedere il sito www.dell.com/recyclingworldwide.

Contattare Dell

È possibile accedere al Supporto Dell all’indirizzo Internet support.dell.com. Selezionare la propria regione nella pagina di supporto intitolata “WELCOME TO DELL SUPPORT” e inserire le informazioni richieste per accedere agli strumenti e alle informazioni di assistenza desiderate.

È possibile contattare Dell elettronicamente tramite i seguenti indirizzi:

- Web
 - www.dell.com
 - www.dell.com/ap (solo Asia/Pacifico)
 - www.dell.com/jp (solo Giappone)
 - www.euro.dell.com (solo Europa)
 - www.dell.com/la (solo America Latina e Caraibi)
 - www.dell.ca (solo Canada)
- FTP (file transfer protocol) anonimo
 - [ftp.dell.com](ftp://ftp.dell.com)
 - Connettersi con nome utente: anonymous e utilizzare l’indirizzo e-mail come password.
- Servizio di assistenza elettronico
 - mobile_support@us.dell.com
 - support@us.dell.com
 - la-techsupport@dell.com (solo America Latina e Caraibi)
 - apsupport@dell.com (solo Asia/Pacifico)
 - support.jp.dell.com (solo Giappone)
 - support.euro.dell.com (solo Europa)
- Servizio preventivi elettronico
 - apmarketing@dell.com (solo Asia/Pacifico)
 - sales_canada@dell.com (solo Canada)

Indice

0-9

1000Base-T Full-Duplex, 179
100Base-TX Full-Duplex, 179
100Base-TX Half-Duplex, 179
10Base-T Full-Duplex, 179
10Base-T Half-Duplex, 179
2 in 1, 153, 166, 213, 228, 298
2° BTR, 34, 490
802.1x, 177, 196

A

A4, 318
A5, 318
Account amministratore, 187
Accresci Immagine, 151, 161
Adattatore per rete wireless, 54
Ad-Hoc, 188
Agg.Reg.Auto, 274
Aggiorna, 144
Aggiorna rubrica indirizzi, 176, 180, 182
Aggiornamento del software, 414
AirPrint, 176, 189, 339
Alimentatore automatico di documenti
 fronte/retro (Duplex Automatic Document
 Feeder, DADF), 33, 528-529
Alimentatore da 550 fogli opzionale, 33, 528,
 541
Alimentatore multifunzione (Multipurpose
 Feeder, MPF), 33, 531
Alimentazione, 471
Altezza Rigo, 151, 161, 244
Altitudine, 472
Altri problemi, 575
Ambiente, 472

Annullamento del lavoro di stampa
 Dal computer dell'utente, 330
Annullamento di un lavoro di stampa, 330
Appendice, 579
Applica Nuove Impostazioni, 144
Assegnazione dell'indirizzo IP, 83
Attività fax, 155, 158, 168, 215, 234, 262
Autentica Trap Errore, 186
Autenticazione esterna, 429
Autenticazione LDAP, 434
Autenticazione remota, 430
Avviso e-mail, 141, 143, 180, 184, 253

B

B5, 318
Bilanciamento colore, 212-213, 227
Bilanciamento colori copia, 153, 165
Bonjour (mDNS), 176, 180
Busta, 156, 170-171, 273-274, 316
Busta n. 10, 318

C

C5, 318
Cambio A4<>Letter, 209, 219, 270
Campione di stampa, 290, 334
Canale link, 188
Capacità Memoria, 148
Caratteristiche tecniche della stampante, 471
Caricamento dei supporti di stampa, 321
 Cassetto 1 e alimentatore da 550 fogli
 opzionale, 321
 MPF, 322
Caricamento della carta, 87
Carta, 313

Arriccamento, 313
 Caratteristiche, 313
 Contenuto di fibre, 314
 Contenuto di umidità, 313
 Direzione della grana, 314
 Intensità, 313
 Levigatezza, 313
 Carta consigliata, 314
 Carta da copia priva di carbonio, 314
 Carta intes.2 lati, 150, 160, 209, 219
 Carta non idonea, 314
 Carta stampante, 313
 Cartuccia tamburo, 33, 482
 Cartuccia toner, 33, 480
 Cassetto 1, 33, 528, 533
 Cassetto 1 Dim.person. - X, 157, 206
 Cassetto 1 Dim.person. - Y, 157, 206
 Cassetto 1 Formato di Foglio, 157, 206
 Cassetto 1 Tipo di Foglio, 157, 206
 Cassetto 2 Formato di Foglio, 206
 Cassetto 2 Tipo di Foglio, 206
 Cassetto di espulsione, 147
 Cassetto Fogli, 151
 Cavo, 473
 CCP, 314
 Centro Dell Scan, 415
 Certificati digitali, 439
 Codice di errore, 459
 Codice di servizio, 28
 Codice Servizio Express, 148
 Collegamento alla rete, 73
 Collegamento della stampante, 71
 Collegamento stampante locale, 72
 Colore predefinito, 151-152, 161, 245
 Colore uscita, 153, 155, 165, 168, 212-214, 226, 229, 232
 ColorTrack, 429
 Comando Monitor Stato, 413
 Come caricare la carta intestata, 321
 Come installare, 28
 Come installare gli accessori, 43
 Come rimuovere un'opzione, 517
 Come utilizzare la stampante, 27
 Comp. Prefisso, 155, 168, 214, 234
 Compatibilità con i sistemi operativi, 471
 Compatibilità MIB, 472
 Compres. Immagine, 155, 169, 213, 230
 Comunicazione HTTP - SSL/TLS, 441
 Comunicazione LDAP-SSL/TLS, 445-446
 Config. Junk fax, 154, 167, 214, 233, 258
 Configura 802.1x, 196
 Configurazione avviso e-mail, 177
 Configurazione del collegamento diretto, 92
 Configurazione del filtraggio IP, 183
 Configurazione dell'adattatore per rete wireless, 57
 Configurazione della connessione di rete, 95
 Configurazione predefinita, 199
 Configurazione server di stampa, 173
 Configurazione SNMP, 185
 Connettore di alimentazione, 34
 Connettore per memoria, 471
 Connettore per presa a muro, 34, 71, 73, 473
 Connettore telefonico, 34, 71, 74, 473
 Conservazione dei materiali di consumo, 480
 Conservazione dei supporti di stampa, 317, 329, 480
 Contatore stampe, 158, 210
 Contattare il servizio di assistenza clienti, 575
 Contattare Supporto Dell a, 141, 143
 Contatto, 142
 Conteggio Pagine Stampante, 197
 Contenitore toner di scarto, 33, 499
 Contrasto, 155, 168, 213, 230, 301
 Coperchio, 147
 Coperchio anteriore, 33
 Coperchio DADF, 35

Coperchio documenti bianco, 511
Coperchio laterale destro, 33
Coperchio laterale sinistro, 34
Coperchio posteriore, 34
Copertina fax, 155, 168, 215, 234, 260, 306
Copertine, 156, 170-171, 273-274
Copertine spesse, 156, 170-171, 273-274
Copertura superiore, 33
Copia doc. ID, 309, 352
Copia impostazioni stampante, 141, 143, 197
Copia rapporto impostazioni stampante, 197
Correzione Automatica, 171, 220
Crea cartella, 155, 169, 213, 230, 302
Crittografia, 188
Crittografia dati, 439
Cronologia errori, 158, 210, 238
Cronologia lavori, 158, 210, 238
Customizzazione link web, 157, 173

D

Data e ora, 216
Dell ColorTrack, 157, 198, 429
Dell Printer Configuration Web Tool, 137
 Formato di visualizzazione della pagina, 142
Densità carta, 156, 169, 209, 272
Determinazione dei valori, 513
Dettagli, 147
Diagramma di registrazione del colore, 512
Diagramma rilevamento bande, 235
Dim. max e-mail, 155, 169, 213, 230
Dimensioni, 471
Dimensioni carattere, 151, 161, 243
Dimensioni DIMM, 471
Dimensioni Foglio in Uscita, 152
Direct Fax, 396
Diritti limitati del governo degli Stati Uniti, 23
Disabilitazione di Blocco pannello, 310

Disco RAM, 150, 160, 208, 217
Disco Software and Documentation, 27
DL, 318
DNS, 174, 181
Documenti memorizzati, 158, 210, 238
Driver, 27
Driver della stampante, 119, 121, 435
Driver della stampante Fax, 92, 95
Driver della stampante PCL, 92, 95
Driver della stampante PS, 92, 95
Driver della stampante XPS, 92, 95
Driver di stampa / Account client remoto, 187
DRPD, 167
Due lati, 152

E

ECM, 155, 168, 215, 234, 261
Editor rubrica indirizzi, 415
Elenco Caratteri PCL, 158, 210, 237
Elenco caratteri PS, 158
Elenco font PS, 210
Elenco macro PCL, 158, 210, 237
E-Mail, 379
Emulazioni, 472
Errore di login, 164
Esposizione autom., 153, 155, 165, 168,
 212-213, 227, 230, 296, 301
Ethernet, 173, 179, 473
Etichetta, 156, 170-171, 209, 220, 316
Eventi Stampante, 147
Evitare inceppamenti della carta, 329, 527
EWS, 253
Executive, 318

F

Fascicolazione, 152-153, 165, 212, 226

Fax in attesa, 158
Filtro IP (IPv4), 177, 196
Finestra di stato, 415
Finestra Stato stampante, 413
Fogli Usati, 197
Folio, 318
Font bitmap, 453
Font residenti, 454
Font scalabili, 453
Font scalabili residenti, 454
Form. person. - X, 151, 161
Form. person. - Y, 151, 161
Formati carta supportati, 318
Formato carta, 151, 161, 240
Formato carta predefinito, 150, 160, 209, 218
Formato data, 157, 208, 216
Formato di visualizzazione della pagina, 142
Formato file, 155, 168, 213, 229, 300
Formato file TIFF, 155, 169, 213, 230
Formato ora, 157, 208, 216
Formato originale, 153, 155, 165, 168, 212-213, 226, 229, 301, 350
Frame di destra, 143
Frame di sinistra, 143
Frame superiore, 142
Frequenza, 164
Fronte retro, 151-153, 155, 166, 213, 228
FTP Client, 176, 187
Funzionalità Lavori simultanei, 136
Funzionamento, 472
Funzione abilitata, 162, 277
Funzione abilitata - Copia, 162
Funzione abilitata - Fax, 162
Fuso orario, 157, 208
Fusore, 34, 488, 528, 535

G

Garanzia, 580
Garanzia della qualità di stampa, 472
Gestione cassette, 141, 143, 157, 206, 284
Google Cloud Print, 176, 189, 340
Gruppo connessione, 239
Gruppo e-mail, 199-200
Gruppo FAX, 199, 205
Guida alle informazioni sul prodotto, 28
Guida di larghezza, 88
Guida di riferimento rapido, 27
Guida Online, 141, 143
Guida rapida all'accensione, 171
Guide dei documenti, 35

H

Hex Dump, 151, 161, 245
Host I/F, 148-149
HTTP, 175, 182

I

ID, 148-149
Identificazione dei supporti di stampa, 318
Immettere nuovamente la password, 163
Immissione dei valori, 515
Imp. Blocco pan., 152, 162, 277
Imp. Data, 157, 208, 216
Imp. di protezione, 152, 162
Imp. Fax, 154, 166
Imp. Rícez. Sicura, 163
Imposta intervallo di disponibilità, 164
Imposta ora, 157, 208, 216
Imposta Password, 141, 143, 190
Impostazione Avviso e-mail, 137, 178, 185
Impostazione Server e-mail, 178, 184
Impostazione Tipo Carattere, 151, 161, 243

Impostazioni ammin, 239
Impostazioni copia, 153
Impostazioni di ColorTrack, 429
Impostazioni di Protezione, 188
Impostazioni di sistema, 149, 158-159, 179, 208, 210, 237
Impostazioni EWS, 179
Impostazioni IPsec, 177, 195
Impostazioni mensili, 165
Impostazioni Menu, 149
Impostazioni orologio, 157
Impostazioni pannello, 158, 210, 237
Impostazioni PCL, 151, 161
Impostazioni Porta, 179
Impostazioni rete senza fili, 173, 188
Impostazioni server di stampa, 140, 143, 173, 178, 225
Impostazioni settimanali, 164
Impostazioni Stampante, 140, 149, 159
Impostazioni TCP/IP, 174, 180
Impressione Numero, 149
Indirizzo e-mail, 199-200
Indirizzo Gateway, 181, 211, 225
Indirizzo IP, 83, 137, 140, 142, 174, 181, 186, 192, 196, 211, 225, 432-433
Indirizzo MAC, 188
Indirizzo Server, 158, 199, 202
Individuazione delle informazioni, 27
Informazioni di base, 178
Informazioni di sicurezza, 28
Informazioni stampante, 141, 143, 148
Informazioni sulla garanzia, 28
Informazioni sulla stampante, 33
Infrastruttura, 188
Inizializza contatore stampe, 220, 275
Inizializzare la memoria NIC NVRAM e riavviare la stampante., 190
Installazione degli accessori opzionali, 43

Installazione dell'alimentatore da 550 fogli opzionale, 48
Installazione di un adattatore per rete wireless, 54
Interfacce, 472
Interruttore di alimentazione, 33
Intest. Fax, 155, 168, 215, 234, 261
Invio di un lavoro di stampa, 329
Invio fax inoltrato, 154, 167, 214, 233
Invio ritardato, 154, 166, 213, 231, 305
IPP, 175, 179, 182
IPsec, 195, 444
IPv4, 186, 196
IPv6, 142, 174, 181, 186, 196

L

Lato corto, 332
Lato di stampa, 322
Lato lungo, 332
Lavori Completati, 140, 148
Lavori stampante, 140
Lavori stampante, 143, 148
Layout, 152
Legal, 318
Letter, 318
Libera Memoria, 172
Linee più dritte, 514
Lingua Pannello, 150, 160, 224, 289
Liscia, 273-274
Liscia spessa, 273-274
Liscio, 156, 170, 209, 220
Liscio spesso, 156, 170-171
Lista di Accesso, 196
Lista Font PDF, 158, 210
Lista lavori, 140, 148
Livelli di Revisione Stampante, 148
Livello della cartuccia del toner, 147

Livello esposizione automatica, 153, 155, 165, 168, 212-213, 227, 230

LPD, 175, 179, 181, 252

M

Manager pulsante scansione, 415

Manutenzione, 479

Manutenzione stampante, 169

Margine centrale, 153, 155, 166, 169, 213, 229-230

Margine ds./sin., 153, 155, 166, 169, 213, 228, 230

Margine sup./inf., 153, 155, 166, 168, 213, 228, 230

Masc. sottorete, 211, 225

Memoria, 471

Memoria di base, 471

Memoria massima, 471

Memorizzazione, 472

Menu Fax, 303

Messaggio di avviso toner basso, 150, 159, 208, 217

mm/pollici, 149, 159, 208, 216

Modalità Bozza, 151, 161, 245

Modalità ColorTrack, 157, 430

Modalità di denominazione file, 155, 169, 213, 230, 302

Modalità di risparmio energetico - Stand-by, 149, 159

Modalità di risparmio energetico - Stand-by avanzato, 149, 159

Modalità Indirizzo IP, 211, 225

Modalità scadenza, 164

Modalità stampa, 152

Modifica della lingua, 135

Modifica delle impostazioni della stampante, 144, 341

Modo ricezione, 154, 167, 214, 233, 257

Monarch, 318

Monitor linea, 154, 167, 214, 233, 255

MPF, 528

N

N. di Fogli, 149

NCR, 314

Nitidezza, 153, 155, 165, 168, 212-213, 227, 230, 295, 300

Nome comunità, 186

Nome Host, 148-149, 185, 192

Nome intest. Fax, 154, 166, 214, 232, 255

Nome Lavoro, 148-149

Nomi delle componenti, 33

Non è necessaria carta carbone, 314

Notifica Time-out, 182

Notifica Trap, 186

Numero di Codice Attività, 137, 148

Numero di Codice Servizio Dell, 148

Numero di copie, 151-152, 161, 244

Numero di Serie Stampante, 148

Numero fax, 154, 166, 214, 232, 254

Numero fax inoltrato, 154, 167, 214, 233

Nuova Password, 163

O

OCR, 314

Ora di scadenza, 164

Ora finale, 164

Ora iniziale, 164

Orario Invio Lavoro, 148-149

Ordinare i materiali consumabili a, 141

Ordinare i materiali di consumo, 37, 143, 479

Orientamento pagina, 322

Orientazione, 151, 161, 241

Orizzontale, 241

P

Paese, 154, 166, 214, 232, 254
Pag. test col., 158, 210, 238
Pagina Impostazioni pannello, 158, 237
Pannello eventi, 142
Pannello operatore, 33
Passa a info sensore ambientale, 235
Password, 182, 187, 190-192, 196, 430, 433, 435
Patinata, 273-274
Patinata spessa, 273-274
PCL, 239
 Tipo Carattere, 242
PCL 5/PCL 6, 454
PDL, 472
Percorso DRPD, 154, 167, 214, 233, 256
Più Chiaro/Più Scuro, 153, 155, 165-166, 168,
 212-213, 227, 230-231, 294, 300, 304
Point & Print (seleziona e stampa), 106
Politica del reso, 580
Politica di assistenza tecnica DELL, 579
Polling ricezione, 305
Porta Ethernet, 34, 71, 73
Porta USB, 34, 71-72, 151, 160
Porta USB anteriore, 33
Porta9100, 175, 179, 182, 252
Posizione, 147
Posizione carta inceppata, 528
Posizione inserimento foglio banner, 150, 160,
 209, 219
PostScript 3, 454
Predef. Stampa diretta USB, 155, 214
Predefiniti Copia, 153, 212
Predefiniti Fax, 154, 166, 213, 284
Predefiniti Scansione, 155, 213
Prefisso numero connessione, 155, 168, 215, 234
Premier, 157
Presca dell'adattatore per rete wireless, 34
Problemi con accessori opzionali, 574

Problemi di base della stampante, 545
Problemi di stampa, 545
Problemi di visualizzazione, 545
Programma di aggiornamento, 415
Programmi di utilità per l'impostazione della
 stampante, 414
Prolunga cassetto di uscita, 33
Proprietario, 148-149
Prot. Fax, 168, 215, 234
Protezione, 190
Protezione Stampa, 291, 333-334
Protocollo monitor, 158, 210, 238
Proxy Server, 177, 190
Pulsante (Annulla), 132
Pulsante (Avvia), 131
Pulsante (Cancella tutto), 132
Pulsante (Home), 131
Pulsante (Informazioni), 132
Pulsante (Ricomposizione/Pausa), 131
Pulsante (Risparmio energetico), 131
Pulsante (Stato lavori), 132
Pulsanti del pannello operatore, 131
Punto-Punto, 108

Q

Qualità link, 188

R

Rapporti, 158, 239
Rapporti del Server di stampa, 173
Rapporto errore ColorTrack, 157, 430
Red Hat, 119
Red Hat Enterprise Linux, 119, 471
Reg. Reg. Col., 274
Registrazioni colore, 171, 220
Regola 2° BTR, 170

Regola altitudine, 156, 172, 210, 220
Regola fusore, 156, 170, 274
Regolare, 157
Regolaz. registrazione automatica, 156, 171, 210
Regolazioni registrazione, 220
Regolazioni Registrazione Colore, 171, 512
Report impostazioni di sistema, 237
Report informazioni di sistema, 158
Resetta il server di stampa, 190
Rete, 73
Rete cablata
 Filtro IP, 253-254
 Protocollo, 252
 Ripristina LAN, 254
Rete TWAIN, 175, 179, 182
Riattivazione sganc., 150, 159, 208, 217
Ricez. Remota, 154, 167, 214, 233
Ricezione automatica Fax, 154, 167, 214, 233
Ricezione automatica Segr. tel./Fax, 154, 167, 214, 233
Ricezione automatica Tel/Fax, 154, 167, 214, 233
Ricezione sicura, 258, 407
Riciclato, 156, 170, 273-274
Riconoscimento carattere ottico, 314
Riduci/Allarga, 153, 165, 212, 226
Riduci/Allarga personalizza, 165
Rifiuta dimensione, 154, 167, 214, 233, 259
Rimozione degli inceppamenti, 527
 Dal cassetto 1, 533
 Dal fusore, 535
 Dall'alimentatore da 550 fogli opzionale, 541
 Dall'alimentatore DADF, 529
 Dall'alimentatore multifunzione, 531
Rimozione dell'adattatore wireless opzionale, 522
Rimozione dell'alimentatore da 550 fogli opzionale, 520
Rimozione della scheda di memoria opzionale, 517

Rimozione di opzioni, 517
Ripr. Autom., 150, 160, 209, 218
Ripristina Impostazioni, 144
Ripristina predefiniti, 171, 220
Risoluzione, 154-155, 166, 168, 213, 229, 231, 299, 304
Risoluzione dei problemi, 415, 545
Risparmiare materiali di consumo, 479
Ritardo di riconnessione, 154, 168, 214, 234
Ritardo rinvio, 155, 168, 214, 234
Rivestito, 156, 170-171
Rivestito spesso, 156, 170-171
RSA BSAFE, 23
Rubrica, 141, 143, 158, 199, 239, 415
Rubrica indirizzi e-mail, 210
Rubrica indirizzi server e-mail, 208, 217
Rubrica indirizzi server fax, 208, 217
Rullo di alimentazione DADF, 35, 512
Rullo di ritardo, 490

S

Saturazione colore, 153, 165, 212, 227, 295
Scan su memoria USB, 378
Scansione in rete, 365
Scansione lenta, 513-514
Scansione rapida, 514
Scansione su applicazione, 357
Scansione WSD, 303, 358
Scheda di controllo, 34
Scheda di memoria, 517
Schema reg. colore, 171
Segnale acustico, 216
Segnale carta esaurita, 209, 217
Segnale copia completata, 149, 208, 216
Segnale di avviso, 150, 159, 209, 217
Segnale eliminazione automatica, 150, 159, 209, 217

Segnale errore, 150, 159, 209, 216
Segnale lavoro completato, 149, 159, 208, 216
Segnale livello toner basso, 150, 159, 209, 217
Segnale macchina pronta, 149, 159, 208, 216
Segnale pannello comandi, 159, 208, 216
Segnale tasto non valido, 149, 159, 208, 216
Segret./fax, 167
Seleziona Cassetto, 153, 155, 165, 212, 214, 226, 232
Seleziona riordina URL, 157
Selezione della carta, 314
Selezione della carta intestata, 315
Selezione della carta perforata, 315
Selezione della forma prestampata, 315
Server Kerberos, 431
Server LDAP, 192-193, 432-433
Set di simboli, 151, 161, 243, 458
Sistema di autenticazione, 431
Sistema di Gestione Forniture Dell, 413
Sistemi operativi, 472
Sito Web dell'assistenza tecnica Dell, 28
SMB, 176, 179
SMB Client, 176, 187
SNMP, 176, 180
SNMP UDP, 253
Software stampante, 413
Sost. cassetto, 150, 160, 209, 219, 269
Specifiche del collegamento, 71, 473
Spinotto blu, 34, 74
SSID, 188
SSL/TLS, 177, 193, 445
Stampa, 329
Stampa Auto Log, 150, 159, 208, 217, 266
Stampa condivisa, 104
Stampa da colore a b/n automatica, 272
Stampa diagramma reg. colore, 220
Stampa diretta USB, 162

Stampa fronte/retro, 154, 167, 214, 233, 259
Stampa ID, 150, 160, 209, 218, 268
Stampa Mailbox privata, 289, 333-334
Stampa Mailbox pubblica, 290, 333-334
Stampa Testo, 150, 160, 209, 219, 269
Stampa USB, 92
Stato dei materiali di consumo della stampante, 479
Stato della Stampante, 140
Stato di Lavoro, 148
Stato Porta, 179
Stato stampante, 143, 147
Status Monitor Console per Linux, 423
Stringa prefisso/suffisso, 155, 169
Strumenti, 415
Strumento impostazioni di scansione, 361
Superficie bianca, 511
Supporti di stampa, 313, 479
 Origine, 322
SUSE, 471
SUSE Linux Enterprise Desktop 10, 122
SUSE Linux Enterprise Desktop 11, 124

T

Tabella allineamento, 235
Tabella configurazione 4 colori, 235
Tabella configurazione immagine spuria, 235
Tabella configurazione passo, 235
Tabella MQ, 235
Tastierino numerico, 134
TCP/IP, 180
Tel/fax, 167
Telefono, 167
Telnet, 176, 180, 182
Temperatura, 472
Temporizzazione ricezione, 182
Tent. Ricon., 154, 168, 214, 234

Terminatore giallo, 74
Terminazione Rigo, 151, 161, 245
Time-out collegamento, 182
Timeout di ricerca, 192, 434
Timeout di risposta server, 431
Timeout lavoro, 150, 160, 209, 218, 268
Time-out per guasto, 150, 160, 209, 218
Timer risparmio energetico, 215, 263
Timer risparmio energetico - Modo 1, 208
Timer risparmio energetico – Modo 2, 208
Tipi di carta supportati, 319
Tipo Carattere, 151, 161, 451
 Formato del punto, 452
 Intensità, 451
 Passo, 452
 PCL 5/PCL 6, 454
 PostScript 3, 454
 Stile, 451
 Tipi di carattere e font, 451
Tipo di carattere, 451
Tipo di collegamento, 71, 473
Tipo di stampa, 148-149
Tipo di Stampante, 147
Tipo linea, 154, 167, 214, 232, 255
Tipo originale, 165, 212, 227, 295
Tipo rete, 188
Toner non Dell, 156, 210, 220, 276
Toni/Impulsi, 155, 168, 214, 234, 260
Tono base, 150, 159
Tono carta esaurita, 150, 159
Tono ricezione remota, 154, 167, 214, 233
Touch Panel, 131
Trasmetti fax, 168, 215, 234
Trasmissione fax, 168, 215, 234, 262
Tutti i toni, 150, 159

U

Ubicazione, 142
Umidità di conservazione, 472

Umidità relativa, 472
Unità cinghia di trasferimento, 33
Unità duplex, 34
Up Multiplo, 156, 214, 232, 308, 479
USB, 473
Uscita Risultato, 149
User Setup Disk Creating Tool, 413
Utente non registrato, 157, 430
Utility di lancio rapido, 414
Utilizzo di Dell Printer Configuration Web Tool, 140

V

Vassoio di alimentazione dei documenti, 35
Vassoio per foglio banner, 150, 160, 209
Velocità connessione FAX, 199, 205
Velocità di connessione, 158
Velocità di memoria, 471
Velocità di Stampa, 147
Velocità modem, 155, 168, 215, 234, 261
Velocità Processore, 148
Verifica delle impostazioni IP, 85
Versione Firmware, 148
Versione Firmware di rete, 148
Verticale, 241
Vetro DADF, 511
Vetro documenti, 35, 511
Visualizza prompt cassetto 1, 206
Visualizza prompt cassetto 2, 206
Visualizzazione di Configuration Web Tool, 225
Voce di Menu, 144
Vol. tono Ring, 154, 167, 214, 233, 257
Volume di stampa, 141, 143, 197

W

Web Services on Devices, 337
WEP, 188
Widget Monitor Stato per Macintosh, 419

WINS, 175, 181
WPA-Enterprise, 446, 448
WPA-PSK, 189
WPS-PBC, 61
WPS-PIN, 60
WSD, 175, 182, 337

